

7-6

中華民國 113 年度

中 央 政 府 總 預 算

國 家 公 園 署 及 所 屬 單 位 預 算

內 政 部 國 家 公 園 署 編

國家公園署及所屬

目次

中華民國 113 年度

書表名稱	頁次
一、預算總說明-----	1-26
二、主要表	
(一)歲入來源別預算表-----	27-28
(二)歲出機關別預算表-----	29-37
三、附屬表	
(一)歲入項目說明提要表	
1. 罰金罰鍰及怠金—罰金罰鍰-----	39
2. 賠償收入—一般賠償收入-----	40
3. 行政規費收入—審查費-----	41
4. 行政規費收入—證照費-----	42
5. 使用規費收入—資料使用費-----	43
6. 使用規費收入—場地設施使用費-----	44
7. 財產孳息—權利金-----	45
8. 財產孳息—租金收入-----	46-47
9. 廢舊物資售價-----	48
10. 雜項收入—其他雜項收入-----	49
(二)歲出計畫提要及分支計畫概況表	
1. 一般行政-----	50-51
2. 國家公園業務-----	52-56
3. 國家公園經營管理—墾丁國家公園經營管理-----	57-65
4. 國家公園經營管理—玉山國家公園經營管理-----	66-74
5. 國家公園經營管理—陽明山國家公園經營管理-----	75-86
6. 國家公園經營管理—太魯閣國家公園經營管理-----	87-97

國家公園署及所屬

目次

中華民國 113 年度

書表名稱	頁次
7. 國家公園經營管理—雪霸國家公園經營管理-----	98-109
8. 國家公園經營管理—金門國家公園經營管理-----	110-119
9. 國家公園經營管理—海洋國家公園經營管理-----	120-128
10. 國家公園經營管理—台江國家公園經營管理-----	129-135
11. 國家公園經營管理—國家自然公園經營管理-----	136-143
12. 第一預備金-----	144
(三)各項費用彙計表-----	145-150
(四)歲出一級用途別科目分析表-----	152-153
(五)資本支出分析表-----	154-155
(六)人事費彙計表-----	156
(七)預算員額明細表-----	158-159
(八)公務車輛明細表-----	160-167
(九)現有辦公房舍明細表-----	168-169
(十)補助經費分析表-----	170-171
(十一)捐助經費分析表-----	172-181
(十二)派員出國計畫預算總表-----	182
(十三)派員出國計畫預算類別表-----	184-185
(十四)歲出按職能及經濟性綜合分類表-----	186-191
(十五)委辦經費分析表-----	192-241
(十六)媒體政策及業務宣導費彙計表-----	242-243
(十七)立法院審議中央政府總預算案所提決議、附帶決議及注 意辦理事項辦理情形報告表-----	244-281

國家公園署及所屬

目次

中華民國 113 年度

四、附錄

(一)內政部國家公園署	283-295
(二)內政部國家公園署墾丁國家公園管理處	297-313
(三)內政部國家公園署玉山國家公園管理處	315-331
(四)內政部國家公園署陽明山國家公園管理處	333-352
(五)內政部國家公園署太魯閣國家公園管理處	353-370
(六)內政部國家公園署雪霸國家公園管理處	371-391
(七)內政部國家公園署金門國家公園管理處	393-410
(八)內政部國家公園署海洋國家公園管理處	411-426
(九)內政部國家公園署台江國家公園管理處	427-440
(十)內政部國家公園署國家自然公園管理處	441-456

一、預算總說明

國家公園署及所屬 預算總說明

中華民國 113 年度

壹、現行法定職掌

一、機關主要職掌：內政部國家公園署組織法業經總統於 112 年 6 月 9 日公布，並奉行政院核定於 112 年 9 月 20 日施行，同日揭牌正式自內政部營建署改制成立國土管理署及國家公園署（以下簡稱公園署），公園署為辦理我國國家公園、國家自然公園、濕地及海岸管理業務之中央主管機關。其中原內政部營建署所屬機關墾丁、玉山、陽明山、太魯閣、雪霸、金門、海洋、台江等 8 處國家公園管理處及國家自然公園管理處於 112 年 9 月 20 日改隸公園署。

二、內部分層業務：

（一）國家公園署業務職掌：

1. 公園署置署長，職務列簡任第 13 職等，綜理署務；置副署長 1 人，職務列簡任第 12 職等，襄助署長處理署務；置主任秘書，職務列簡任第 11 職等，擔任公園署幕僚長。
2. 綜合計劃組—掌理國家公園、國家自然公園、濕地及海岸地區管理政策制度之規劃及推動，相關法規研擬、修訂及解釋，公園之選定、劃定、變更與廢止之規劃、審議，濕地保育利用計畫、整體海岸管理、保護與防護計畫之擬訂、變更及審議及其他綜合計劃事項。
3. 環境規劃組—掌理國家公園、國家自然公園、濕地與海岸地區中程計畫、年度施政計畫、基金、土地取得、撥用、處分及公共安全與整體服務等規劃、協調及督導，整體棲地復育、景觀復舊、建築管理、資訊管理及其他有關環境規劃等事項。
4. 遊憩管理組—掌理國家公園、國家自然公園、濕地遊憩服務、生態旅遊、品質監測管理、服務資訊調查及系統建立之協調、推動及督導，防救災緊急應變處理之協調、濕地標章之審核、推動及督導，在地居民與原住民族永續共榮

國家公園署及所屬 預算總說明

中華民國 113 年度

發展、傳統自然人文保育活化應用及其他遊憩管理事項。

5. 保育解說組—掌理國家公園、國家自然公園、濕地與海岸地區自然、人文資源調查研究計畫、生物科學研究基地及解說教育政策制度之規劃、推動、協調及督導，生物多樣性資料庫建立及應用、全齡環境教育推動、志願服務政策制度之規劃、推動及督導、國際保育合作及其他有關保育解說等事項。
6. 秘書室—掌理會報及議事之處理，國會聯絡及媒體公關，文書、檔案、印信、出納、財物、營繕、採購及其他事務管理、法令之研究及諮詢等事項。
7. 人事室—掌理公園署人事事項。
8. 政風室—掌理公園署政風事項。
9. 主計室—掌理公園署歲計、會計及統計事項。

(二) 國家公園署所屬機關業務職掌：

1. 墾丁、玉山、陽明山、太魯閣、雪霸、金門、海洋、台江等 8 個國家公園管理處掌理事項：
 - (1) 國家公園計畫之擬訂、檢討及變更。
 - (2) 國家公園生物多樣性保育、研究及人文史蹟之保存活化利用。
 - (3) 國家公園環境教育及生態旅遊推動。
 - (4) 國家公園內土地利用規劃及經營管理。
 - (5) 國家公園事業投資與經營之審核、管理及監督。
 - (6) 國家公園公共服務設施之興建、利用及環境維護。
 - (7) 其他有關管理業務事項。
2. 國家自然公園管理處掌理事項：
 - (1) 國家自然公園計畫之擬訂、檢討及變更。
 - (2) 國家自然公園生物多樣性之保育、研究及人文史蹟之保

國家公園署及所屬 預算總說明

中華民國 113 年度

存活化利用。

- (3) 國家自然公園環境教育及生態旅遊之推動。
- (4) 國家自然公園土地利用之規劃及經營管理。
- (5) 國家自然公園事業之投資、經營、監督及管理。
- (6) 國家自然公園公共服務設施之興建、利用及環境維護。
- (7) 高雄、臺中都會公園之經營管理事項。
- (8) 其他有關國家自然公園與淺山及其周邊生態系之經營管理事項。

三、組織系統圖及預算員額說明表：

(一) 國家公園署組織：

國家公園署組織目前包括綜合計劃、環境規劃、遊憩管理及保育解說等 4 個業務組及秘書、人事、政風、主計等 4 室，下設墾丁、玉山、陽明山、太魯閣、雪霸、金門、海洋、台江國家公園管理處及國家自然公園管理處等 9 個所屬機關。此外，並承辦內政部國家公園計畫委員會、海岸管理審議會及重要濕地審議小組等 3 個任務編組委員會之行政業務。

(二) 組織系統圖：

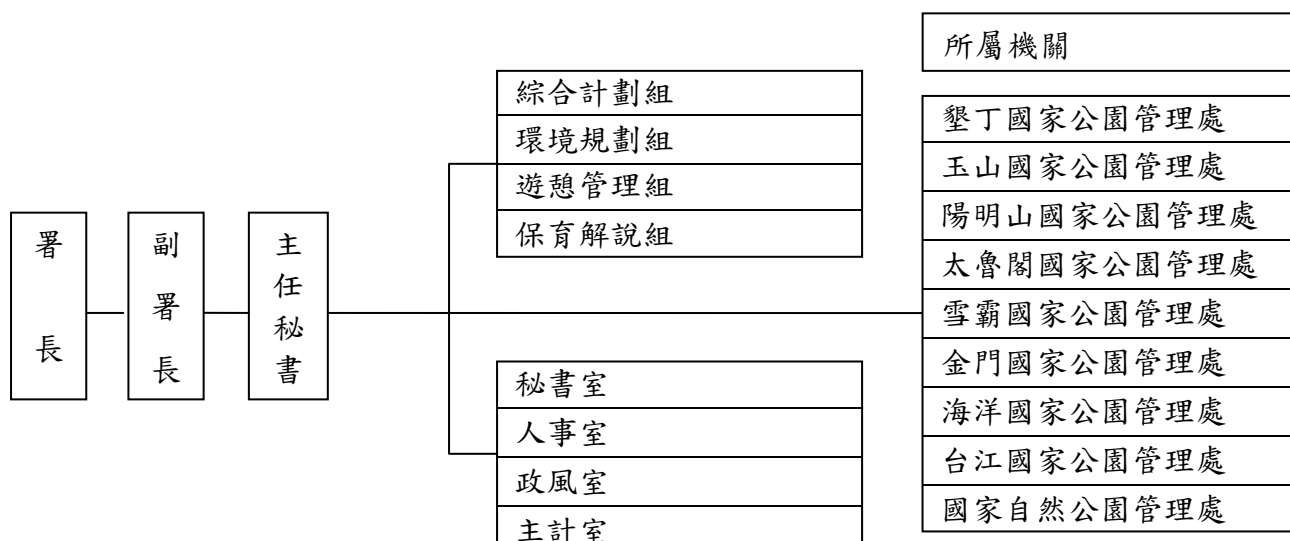

國家公園署及所屬 預算總說明

中華民國 113 年度

(三) 預算員額說明表

工作計畫	年度及類別	員 額 (單位：人)								增減說明
		職員	警員	技工	工友	駕駛	聘用	約僱	合計	
一般行政	上 年 度 編 列	416	-	17	19	27	55	117	651	增置職員 19 人、減列技工、工友及駕駛各 2 人，計淨增員額 13 人。
	本 年 度 請 增 (減)	19	-	-2	-2	-2	-	-	13	
	合 計	435	-	15	17	25	55	117	664	
1. 國家公園署	上 年 度 編 列	49	-	1	1	-	3	-	54	
	本 年 度 請 增 (減)	19	-	-	-	-	-	-	19	
	合 計	68	-	1	1	-	3	-	73	
2. 墾丁國家公園管理處	上 年 度 編 列	45	-	1	2	5	10	25	88	
	本 年 度 請 增 (減)	-	-	-	-	-1	-	-	-1	
	合 計	45	-	1	2	4	10	25	87	
3. 玉山國家公園管理處	上 年 度 編 列	55	-	3	3	5	1	27	94	
	本 年 度 請 增 (減)	-	-	-	-1	-	-	-	-1	
	合 計	55	-	3	2	5	1	27	93	
4. 陽明山國家公園管理處	上 年 度 編 列	53	-	5	3	2	10	12	85	
	本 年 度 請 增 (減)	-	-	-2	-	-	-	-	-2	
	合 計	53	-	3	3	2	10	12	83	
5. 太魯閣國家公園管理處	上 年 度 編 列	46	-	3	3	6	5	23	86	
	本 年 度 請 增 (減)	-	-	-	-	-	-	-	-	
	合 計	46	-	3	3	6	5	23	86	
6. 雪霸國家公園管理處	上 年 度 編 列	39	-	1	2	4	5	16	67	
	本 年 度 請 增 (減)	-	-	-	-	-	-	-	-	
	合 計	39	-	1	2	4	5	16	67	
7. 金門國家公園管理處	上 年 度 編 列	33	-	2	2	5	6	12	60	
	本 年 度 請 增 (減)	-	-	-	-	-1	-	-	-1	
	合 計	33	-	2	2	4	6	12	59	
8. 海洋國家公園管理處	上 年 度 編 列	33	-	1	2	-	4	-	40	
	本 年 度 請 增 (減)	-	-	-	-1	-	-	-	-1	
	合 計	33	-	1	1	-	4	-	39	
9. 台江國家公園管理處	上 年 度 編 列	33	-	-	1	-	8	2	44	
	本 年 度 請 增 (減)	-	-	-	-	-	-	-	-	
	合 計	33	-	-	1	-	8	2	44	
10. 國家自然公園管理處	上 年 度 編 列	30	-	-	-	-	3	-	33	
	本 年 度 請 增 (減)	-	-	-	-	-	-	-	-	
	合 計	30	-	-	-	-	3	-	33	

國家公園署及所屬 預算總說明

中華民國 113 年度

貳、施政目標與重點

本署配合行政院政策，加速推動國家發展，爰規劃施政重點及願景如下：(一) 串連國家公園、濕地與海岸國土保育經營管理體系，維護國家特殊景觀、生態系統、生物多樣性及文化多元性，營造永續發展環境。(二) 深化國家公園、濕地與海岸地區之資源保育、科學研究、環境教育與體驗遊憩功能，建立人與自然和諧永續之保護區經營管理典範，突顯臺灣在全球生態體系的重要地位與保育成果。

本署依據行政院 113 年度施政方針，配合中程施政計畫及核定預算額度，並針對當前社經情勢變化及本署未來發展需要，編定 113 年度施政計畫，其目標與重點如下：

一、年度施政目標：

- (一) 串連國家公園、濕地與海岸國土保育經營管理體系，維護國家特殊景觀、生態系統、生物多樣性及文化多元性，營造永續發展環境。
 1. 辦理國家公園法、濕地保育法與海岸管理法之修法等相關法制作業，以強化執法效能。
 2. 通盤檢討國家公園、濕地保育及海岸管理相關計畫，確保資源保育及明智利用。
 3. 強化國家公園署及所屬機關人力、訓練、經費、設備，提升組織運作與服務量能。
 4. 依據聯合國30X30 (2030年保育30%全球生物多樣性)目標，辦理擴大串聯國家公園、濕地或海岸保護區範圍。
 5. 配合國家永續發展目標與淨零轉型政策，推動氣候變遷監測調適與自然碳匯關鍵戰略。
- (二) 深化國家公園、濕地與海岸地區之資源保育、科學研究、環境教育與體驗遊憩功能，建立人與自然和諧永續之保護

國家公園署及所屬 預算總說明

中華民國 113 年度

區經營管理典範，突顯臺灣在全球生態體系的重要地位與保育成果。

1. 強化與國內外科研及學校單位之合作機制，持續辦理資源調查與監測，打造國家公園科學研究基地。
2. 落實社區夥伴關係與部落共管機制，尊重在地傳統文化，培力生態旅遊、友善農業與地方創生。
3. 辦理解說或環境教育之出版品、課程規劃與專業人才培育，建立國家公園學校等環境教育傳播平臺。
4. 精進步道、牌示、山屋、展館等服務設施，強化入園管理、無痕山林及山域水域安全宣導、環境資訊揭露與事故應變處理效能等，以提升體驗遊憩服務品質。
5. 參與國際保育組織與交流活動，建立國際合作夥伴關係。
6. 應廣泛運用資通訊科技，打造智慧國家公園。

國家公園署及所屬 預算總說明

中華民國 113 年度

二、年度重要施政計畫

工作計畫名稱	重要計畫項目	實施內容
一、國家公園業務、國家公園經營管理	國家公園中程計畫	一、保育完整生態系統，維護國家珍貴資源。 二、推動環境教育，深化生態美學體驗。 三、促進住民參與管理，強化夥伴關係。 四、加強國際合作交流，提升國家保育形象。 五、辦理濕地保育、復育、利用及經營管理等工作。 六、促進海岸地區保護，管理海岸地區資源，防治海岸災害及環境破壞。 七、配合國家公園組織調整，提升保護區經營管理量能。 八、配合淨零轉型政策，推動自然碳匯關鍵戰略。

國家公園署及所屬 預算總說明

中華民國 113 年度

參、以前年度計畫實施成果概述

一、前(111)年度計畫實施成果概述：

工作計畫	實施概況	實施成果
一、國家公園業務	一、國家公園永續發展計畫	<p>一、辦理完成「111年入園入山線上申請服務網及臺灣登山申請一站式服務網建置及維運案」、「111年國家公園季刊製作案」、「111年國家公園學報製作案」、「111年智慧國家公園生物多樣性地理資訊系統資料庫擴充暨維運計畫」、「111年臺灣國家公園入口網及社群經營維運案」、「111年國家公園數位典藏應用及行銷計畫」、「111年臺灣國家公園公共設施管理資訊系統維運案」、「111年國家公園建築管理資訊系統維運案」及109-111年度「國家公園經營管理效能評量與政策規劃-以雪霸國家公園為例專業服務案」等標案辦理。</p> <p>二、推動行政院向山致敬政策：推動「國家公園山屋整體改善計畫」累計已完成新建山屋7座、既有山屋整建14座。</p> <p>三、推動行政院向海致敬政策成果獲審核列為中央政府組執行特優機關。</p> <p>四、推動「各國家公園整體改善無障礙環境計畫」，111年公告3處無障礙活動場所，累計已建置並公告19處；提供約14.35公里優質賞景步道。</p>
	二、國家濕地保育計畫	<p>一、111年1月22日辦理濕地日活動。</p> <p>二、核定實施半屏湖、林園人工、關山人工及內寮重要濕地保育利用計畫書圖。</p> <p>三、公告核發高雄市政府觀光局「烏松重要濕地(地方級)生態旅遊暨濕地環境保育推廣教育計畫」濕地標章。</p> <p>四、核定辦理「111-112年度國際級及國家級重要濕地保育利用計畫工作項目」。</p> <p>五、111年10月29、30日辦理「濕地種子學員培訓工作坊」活動。</p>

國家公園署及所屬 預算總說明

中華民國 113 年度

工作計畫	實施概況	實施成果
	三、海岸管理計畫	<p>一、完成新竹縣、新北市、宜蘭縣等 3 個二級海岸防護計畫，皆經內政部審議完竣及核定，並由各該直轄市、縣（市）政府公告實施。</p> <p>二、個案審議部分：辦理審議海岸地區特定區位申請許可案件 19 案。</p> <p>三、於 111 年 4 月 7 日、8 日及 10 月 20 日、21 日辦理完成「111 年直轄市、縣(市)海域及海岸管理、規劃與執行實務研習班」共計 2 場次。</p> <p>四、辦理「海岸管理法推動歷程實錄及策進作為之探討委辦案」及「在地連結實作計畫與海岸管理成果發表及展望委辦案」座談會各 1 場。</p> <p>五、委託辦理「海岸管理法推動歷程實錄及策進作為之探討委辦案」及「在地連結實作計畫與海岸管理成果發表及展望」2 案件，皆於 111 年 11 月底召開期末審查會議通過，並於 112 年 6 月完成驗收在案。</p> <p>六、核定補助桃園市、苗栗縣及屏東縣辦理海岸管理基本資料調查與建置計畫。</p>
二、墾丁國家公園經營管理	墾丁國家公園計畫	<p>一、配合行政院向海致敬政策，針對國家（自然）公園所轄海岸研擬整體清潔維護計畫，偕同園區內海岸土地轄管單位橫向合作，以確保轄內海岸之清潔，共清運 202.453 公噸之海岸垃圾。</p> <p>二、因應嚴重特殊傳染性肺炎影響，對國家公園管理處所委外經營、出租之賣店、停車場、遊憩區等經營業者，辦理相關紓困措施，補貼權利金 256 萬 3,362 元及租金收入 182 萬 4,221 元。</p> <p>三、為加強夥伴關係及傾聽民意，舉辦原住民族地區資源共管會議 2 場、召開園區經營管理諮詢委員會議 1 場、社區說明會及座談會 18 場及參加跨機關業務聯繫會議 21</p>

國家公園署及所屬 預算總說明

中華民國 113 年度

工作計畫	實施概況	實施成果
		<p>場。</p> <p>四、辦理園區物種保育、多樣性研究或環境資源調查計畫共 12 件、進行外來種清除面積達 104.8 公頃。</p> <p>五、辦理「墾丁國家公園永續發展宣導-Podcast 製播計畫」，透過網路互動平台推展國家公園環保與公共議題，共製播 52 集。</p> <p>六、執行沙灘車取締專案，除加強阻絕措施並偕同保安警察第七總隊第八大隊於假日或夜間進行不定期稽查，共取締 39 件。</p> <p>七、辦理「友善農業與食農教育推廣」，共計協助 50 位小農取得生產溯源與有機轉型認證、輔導 8 個農場參與「農場場域轉型」、6 位小農進入在地學校協力食農教育教學，以及串聯恆春農會、滿州農會以及網路電子平台等多元行銷通路，透過友善農業計畫的推動，持續守護國家公園內農地的生物多樣性棲地，加深農民及民眾對農地生物多樣性永續發展之重視。</p> <p>八、與轄區內之大光社區、滿州鄉觀光旅遊發展協會、國境之南生態文化發展協會、核三廠等地方社區團體簽訂海岸環境維護認養合約，公私協力共同守護海岸資源。</p>
<p>三、玉山國家公園經營管理</p>	<p>玉山國家公園計畫</p>	<p>一、完成東埔入口服務站整建工程、水里地區設施整修工程、塔塔加地區林道設施改善工程、排雲山莊電力改善工程、塔塔加地區及玉山主群峰牌示改善工程、各管理站轄管相關設施整修計畫共計 6 處辦公廳舍、山屋、步道（修復），提供登山遊客完善與安全之服務設施。</p> <p>二、製播政策宣導影片或印製宣導品共計 9 件，包括：製作賞鳥帽、玉山口罩、黑熊拼圖、生態保育木柄雙層杯、環境教育黑熊明信片組、鳥類登山防水背包套，臺灣黑</p>

國家公園署及所屬 預算總說明

中華民國 113 年度

工作計畫	實施概況	實施成果
		<p>熊刷毛帽、環境教育紙赤腹鷹杯墊組、黑熊檔案管理環保餐具組。</p> <p>三、地理資訊相關圖資更新及 TGOS 加盟共享，榮獲內政部「111 年度 TGOS 流通服務獎」。</p> <p>四、110 年出版《玉山煙雲—與山林共舞的歲月》榮獲國史館臺灣文獻館「111 年文獻書刊-推廣性書刊類」佳作。</p> <p>五、榮獲國家發展委員會檔案管理局「第 19 屆機關檔案管理金檔獎」。</p>
<p>四、陽明山國家公園經營管理</p>	<p>陽明山國家公園計畫</p>	<p>一、新增或修訂行政法規、命令或計畫共 6 案：陽明山國家公園計畫（第 4 次通盤檢討）、變更陽明山國家公園計畫菁山遊憩區（遊六）（擴大擬定花卉苗圃用地及修訂保護利用管制原則）案、陽明山國家公園原有合法建築物認定作業注意事項、陽明山國家公園範圍內申請採摘箭竹（包籐矢竹）筍作業要點、申請進入陽明山國家公園生態保護區許可注意事項、陽明山國家公園管理處試辦溯溪遊憩活動申請須知。</p> <p>二、與國家公園學會合辦「2022 臺灣國家公園青年論壇暨研究生論文競賽」共收 25 篇稿件，與陽管處相關研究共 3 件，111 年 9 月 29-30 日辦理青年論壇暨研究生論文競賽，計 40 人現地參訪，68 人參加青年論壇、70 人參加研究生論文競賽。</p> <p>三、績優表現：陽管處出版「草山紅」榮獲 111 年度獎勵出版文獻書刊-政府機關類學術性書刊優等獎；本處與格式設計合作之陽明實驗山屋計劃案榮獲「2022 金點設計獎」整合設計類年度最佳設計獎；擎天崗遊客服務站公廁榮獲「111 年績優公廁評比」績優公廁管理單位。</p> <p>四、陽管處解說志工團隊於「111 年度內政業務志願服務獎」獲頒金質獎狀 6 面、銀質獎狀 11 面與銅質獎狀 11 面；「衛福部志願服</p>

國家公園署及所屬 預算總說明

中華民國 113 年度

工作計畫	實施概況	實施成果
		<p>務獎勵」榮獲金牌獎 1 名、銀牌獎 5 名與銅牌獎 4 名。</p> <p>五、因應嚴重特殊傳染性肺炎影響，陽管處針對委外經營、出租之賣店、停車場、遊憩區等經營業者辦理相關紓困措施，補貼權利金及租金收入，紓困補貼金額計 600 萬 5,482 元。</p> <p>六、改善更新小油坑及冷水坑遊客服務站公廁無障礙廁所各 1 間。</p>
<p>五、太魯閣國家公園經營管理</p>	<p>太魯閣國家公園計畫</p>	<p>一、配合「向山致敬」之山林開放政策，進行奇萊東稜山屋興建工程、南湖主線山屋及步道安全設施改善工程(雲稜山屋部分)，並辦理緊急救難、登山安全講座、山屋清潔維護、南湖雲稜圈谷營位劃設、屏風山及畢祿山步道危險路段改線作業、清水山步道設施改善等工作，提升登山安全及高山遊憩服務品質。</p> <p>二、配合行政院「向海致敬」政策，針對國家(自然)公園所轄海岸研擬整體清潔維護計畫，進行 26 次淨灘，於和仁、大清水、崇德及匯德海灘清除計 1,136.21 公斤之廢棄物。</p> <p>三、辦理太魯閣國家公園計畫(第四次通盤檢討)，於 111 年 3 月 7、8 日召開第四次通盤檢討部落說明會，於 11 月 28 日至 12 月 27 日辦理公開展覽，並完成 3 場次說明會，另辦理原住民族資源共管會議 2 場次，與部落社區建立夥伴關係，以落實多元文化價值。</p> <p>四、辦理 GIS 展示系統維運暨擴充計畫、違反國家公園法行政罰鍰管理系統維運暨擴充案，提升行政效能。</p> <p>五、辦理春節假期免費遊園專車服務、合歡山雪季勤務、園區公共意外責任險及附加險、公共安全管理維護督導檢查與考核、</p>

國家公園署及所屬 預算總說明

中華民國 113 年度

工作計畫	實施概況	實施成果
		<p>遊憩服務據點經營管理與評鑑、污水處理廠操作維護、園區垃圾清運、違建拆除、志工招募服勤、入園許可審查、巡查護管及全面提升遊憩服務各面向品質。</p> <p>六、因應疫情辦理遊憩服務據點賣店業者租金減收及繳租期展延等紓困措施。</p> <p>七、完成保育研究委託辦理計畫共 7 案，辦理公民科學家參與國家公園生物多樣性系列訓練課程、原住民文化講座—太魯閣族狩獵文化及傳統地名解說 2 場課程、泛泰雅文面文化等 3 場生態講座、太魯閣賞鳥趣體驗等保育相關活動，並持續辦理國土復育清除外來種植物、溪流生物監測調查、公民科學生態觀察與路殺記錄等保育工作。</p> <p>八、辦理環境教育活動，共計 24 場次，與國家公園有約相關活動 302 場次計 9,882 人次參加。</p> <p>九、辦理小農地方創生市集及音樂會，計 500 人參與；太魯閣峽谷音樂節，計 2,000 人參與。</p>
六、雪霸國家公園經營管理	雪霸國家公園計畫	<p>一、因應向山致敬政策，國人登山旅遊人數日漸趨長，辦理「雪霸國家公園 110 年度避難山屋興建工程(終止契約後重新發包)」案，全案已於 111 年 10 月 12 日順利完工，另「三六九山莊興建工程」施工中，計畫於 113 年度工程完工，將提升高山服務品質。</p> <p>二、有關保育成果部分，111 年度臺灣櫻花鉤吻鮭野外族群數量 15,374 尾，再創歷史新高。七家灣溪流域及合歡溪流域為鮭魚族群主要分布範圍，分別為 6,211 尾、7,200 尾，合歡溪族群首度超越七家灣溪族群；且有勝溪族群分布達更下游，可於登山路線進入馬武佐野郡山的涉水路段發現鮭</p>

國家公園署及所屬 預算總說明

中華民國 113 年度

工作計畫	實施概況	實施成果
		<p>魚；南湖溪木屋及畢祿溪水文站，為新增調查河段，魚隻體態飽滿，形成新的衛星族群。</p>
<p>七、金門國家公園經營管理</p>	<p>金門國家公園計畫</p>	<p>一、製作之「麥動金門」影片榮獲美國 Accolade 全球影視競賽 (Accolade Global Film Competition) 卓越獎及東京短篇映畫祭 (Tokyo International Short Film Festival) 榮譽獎。</p> <p>二、配合行政院「向海致敬」政策，針對所轄 40.43 公里海岸研擬整體清潔維護計畫，偕同園區內海岸土地轄管單位橫向合作，確保轄內海岸之清潔，共清運園區計 105 公噸之濱海垃圾。</p> <p>三、因應嚴重特殊傳染性肺炎影響，持續提供轄內 89 家標租民宿、賣店經營業者予「租金減免」紓困措施，減免金額累計約 657 萬元。</p> <p>四、為降低居民因為受肺炎疫情致收入減損之影響，持續配合勞動部「安心即時上工計畫」，提供 52 個短期就業機會，協助園區防疫措施及環境清潔。</p> <p>五、環教活動視疫情發展，採實體及線上兼具方式辦理，舉辦「生存遊戲推廣教育訓練活動」、「2022 單車的香格里拉-金門國家公園生態樂騎活動」、「2022 年金門坑道音樂節活動」、「軍跡探秘-2022 年金門軍事遺產系列線上講座」等等與國家公園有約系列活動計 82 場次 9,276 人次參加。</p> <p>六、為加強夥伴關係及傾聽民意，舉辦金門國家公園管理處諮詢委員會議、聚落說明會及參加業務聯繫會議等計 28 場次。</p> <p>七、保育調查研究「金門歐亞水獺親緣譜系及族群動態研究(3/3)」、「金門鷓鴣遷移與生態研究(3/3)」、「海外金門移民社群文化及其影響：印尼群島(3)」等 3 項分年辦理計</p>

國家公園署及所屬 預算總說明

中華民國 113 年度

工作計畫	實施概況	實施成果
		<p>畫已完成，另完成「金門國家公園傳統建築及軍事設施活化利用情形與經濟效益評估」、「慈湖水閘門管理對水文、水質及水域生物之影響」、「111 年度金門國家公園重要物種監測計畫」、「111 年度金門國家公園鳥類救傷暨救傷資料分析計畫」等工作。</p> <p>八、完成瓊林 179、203-1 號及安東二營區等 3 處傳統建築修復及戰役史蹟整修。</p>
八、海洋國家公園經營管理	海洋國家公園計畫	<p>一、配合行政院「向海致敬」政策，執行澎湖南方四島海岸整體清潔維護工作，計清理維護海岸面積達 71,583 平方公尺，清理海漂垃圾達 208 公噸。</p> <p>二、澎湖南方四島海水淡化廠增設備用機組，於東吉及東嶼坪海水淡化廠各增設一組海淡機組(每日淡化水產量 24CMD)，增進島嶼生態旅遊服務及管理服務效能。</p> <p>三、擴大公眾服務及公共事務交流，海管處新設馬公服務中心正式啟用，於馬公市新明路 81 號提供澎湖鄉親及遊客服務。</p> <p>四、辦理 110 年度之保育研究成果發表及財團法人國家實驗研究院台灣海洋科技研究中心暨國立中山大學海洋前瞻科技推展中心簽署「合作協議書」活動。</p> <p>五、111 年 4 月 1 日至 9 月 30 日於澎湖南方四島國家公園海域設置 15 處繫纜浮球供船艇臨時停泊與休憩使用，並在東吉嶼港口外側設 4 處安全標示浮球，讓船艇駕駛員或水域遊憩人員識別，相關浮球座標及使用說明影片公布於海管處官網，供澎湖南方四島國家公園水域活動人員使用。</p> <p>六、海管處《封存/再現：澎湖南方四島》及《他鄉·故鄉：澎湖南方四島紀行》二本出版品，榮獲臺灣文獻館「111 年度獎勵出版文獻書刊—政府機關類推廣性書刊」佳作的肯定。</p>

國家公園署及所屬 預算總說明

中華民國 113 年度

工作計畫	實施概況	實施成果
		<p>七、辦理澎湖南方四島手作步道工作假期，施作完成東嶼坪前山步道及東吉嶼八卦山步道，實現行政院「向山致敬」政策意涵。</p> <p>八、與海巡署東沙指揮部、艦隊分署東沙分隊聯合取締越界小舟，總計查扣越南籍漁船母船 1 艘、小舟 2 艘及船員 14 員，中國籍小舟 2 艘及船員 10 員。</p> <p>九、辦理海洋國家公園保育研究調查工作，計東沙環礁國家公園計 4 件、澎湖南方四島國家公園 7 件。</p> <p>十、進行澎湖東嶼坪、西嶼坪、東吉嶼、西吉嶼等 8 個測站珊瑚礁總體檢調查，各島覆蓋率分別為東吉嶼 16.5%、西吉嶼 19.0%、東嶼坪嶼 16.0%及西嶼坪嶼 37.5%，平均覆蓋率為 22.3%。南方四島的珊瑚礁群聚除了西嶼坪屬於略受環境壓力的狀態，其他島嶼則為衰退的情形；進行東沙環礁國家公園各海域測站的珊瑚礁總體檢調查，由於天候因素，僅進行內環礁的各測站調查，其中內環礁中偏東 46.9%、內環礁中偏南 28.8%、島正東 71.9%，平均覆蓋率為 49.2%，屬於尚可的珊瑚群聚健康情形。</p> <p>十一、辦理珊瑚礁復育工作，以東嶼坪西側沙灘進行珊瑚扦插復育工作，共扦插 60 株珊瑚(以軸孔珊瑚為主)；並在東沙島北岸扦插 250 株珊瑚(以軸孔珊瑚為主)；另外進行珊瑚分株復育工作，共分株 150 株珊瑚，除了以分枝形軸孔珊瑚外，也進行鹿角珊瑚及團塊形珊瑚的復育。</p>
九、台江國家公園經營管理	台江國家公園計畫	<p>一、配合行政院「向海致敬」政策，台管處執行海岸清潔工作，累計清理成果 617.1 公噸廢棄物，分別為可回收類 43.1 公噸及非可回收類 61 公噸及漂流竹木 513 公噸。</p> <p>二、開發 2 套台江里海遊程蟹逅蟬鳴-台江夏夜嘉年華及台江單車遊，由台江里海聯盟與</p>

國家公園署及所屬 預算總說明

中華民國 113 年度

工作計畫	實施概況	實施成果
		<p>社區共同針對生態觀察辦理導覽解說培訓課程，增進社區對台江「里海」的認識及對生態旅遊的認同支持，試辦 2 場次遊程活動共計 40 位參加，由在地解說員進行解說，分享道地的在地故事。</p> <p>三、主導黑面琵鷺族群數量調查，111 年全球普查共調查 6,162 隻，較 110 年大幅增加 940 隻，全臺共 3,824 隻，超過全球總數六成，增加 692 隻(增加 22.1%)，族群數量屢創新高，台江國家公園仍為全球最大度冬棲地。</p> <p>四、完成 111 年度生態友善棲地營造保育綠色地圖推廣及輔導計畫，申請加入合作夥伴增加到 34 位、魚塭面積高達 200 公頃，經審議後選出 61.95 公頃魚塭加入友善棲地營造；黑琵牌商標使用授權部分，輔導「黑琵牌」商標上市產品共計 4 位漁民、5 種生態友善產品。</p> <p>五、與知名兒童文學作家王文華攜手合作，出版《走鏢台江》繪本，獲臺灣文獻館 111 年「獎勵出版文獻書刊」佳作肯定。</p> <p>六、完成台江學園北側自行車道整建工程、安順吉鹽故事館裝修工程，保育植物苗圃新建工程及園區周緣地區家園守護圈環境設施改善工程等，新增環境教育及遊憩活動場域。</p>
<p>十、國家自然公園經營管理</p>	<p>國家自然公園計畫</p>	<p>一、配合行政院「向海致敬」政策，搭配活動及海岸清潔維護計畫等共清除廢棄物 5,512 公斤。</p> <p>二、國家步道計畫-國家自然公園步道系統將持續分期分區修繕園區遊憩設施，完成壽山園區平面棧道 150 公尺及階梯棧道 123 公尺整建。</p> <p>三、建置園區遊客入園人數統計暨錄影系統設備 6 座，提供量化資訊以資擬定經營管理措施，並協助遊客迷途搜救工作。</p>

國家公園署及所屬 預算總說明

中華民國 113 年度

工作計畫	實施概況	實施成果
		<p>四、辦理馬頭山地區社區夥伴關係培力工作，針對權益關係人進行意願訪談，及辦理社區培力課程，凝聚在地保育意識，逐步推動成立馬頭山國家自然公園。</p> <p>五、配合政策採 TNVR 期能逐步減少園區內犬隻繁衍，並與高雄市動保處合作移除安置 25 隻較具攻擊性犬隻，以維遊客安全。</p>

國家公園署及所屬 預算總說明

中華民國 113 年度

二、 上年度已過期間(112 年 1 月 1 日至 6 月 30 日止)計畫實施成果概述：

工作計畫	實施概況	實施成果
一、國家公園業務	一、國家公園永續發展計畫	<p>一、 賡續辦理「112 年入園入山線上申請服務網及臺灣登山申請一站式服務網建置及維運案」、「112 年國家公園季刊製作案」、「112 年國家公園學報製作案」、「112 年國家公園生物多樣性地理資訊系統資料庫擴充暨維運計畫」、「112 年臺灣國家公園入口網及社群經營維運案」、「112 年國家公園數位典藏應用及行銷計畫」、「112 年臺灣國家公園公共設施管理資訊系統維運案」及「112 年國家公園建築管理資訊系統維運案」等標案招標簽約工作，目前均依約執行中。</p> <p>二、 辦理完成「2023 國家公園系列攝影展」。</p>
	二、國家濕地保育計畫	<p>一、 112 年 1 月 7 日辦理「2023 濕地日-濕地藍碳潛力」活動。</p> <p>二、 完成國家濕地保育綱領檢討作業，並於 112 年 5 月 11 日經行政院備查。</p> <p>三、 核定實施成龍及椴梧重要濕地保育利用計畫書圖。</p> <p>四、 公告核發屏東縣政府環境保護局「麟洛人工濕地環境保育暨生態推廣」、嘉義縣政府「嘉義縣濱海地區生態保育及友善養殖推廣」及宜蘭縣政府「雙連埤周邊友善濕地保育農產品」濕地標章。</p> <p>五、 112 年度濕地補助計畫計 10 縣市 23 案，均已核備修正計畫。</p>
	三、海岸管理計畫	<p>一、 辦理審議海岸地區特定區位申請許可案件 11 案。</p> <p>二、 112 年 5 月 29、30 日辦理完成「112 年直轄市、縣(市)海域及海岸管理、規劃與執行實務研習班」場次。</p> <p>三、 核定補助基隆市、臺中市及金門縣辦理海岸管理基本資料調查與建置計畫。</p>
二、墾丁國家公園	墾丁國家公園計畫	<p>一、 端午節連假加強園區燃放煙火、沙灘車違</p>

國家公園署及所屬 預算總說明

中華民國 113 年度

工作計畫	實施概況	實施成果
園經營管理		<p>規取締及環境清潔巡查。</p> <p>二、持續推動南灣沙灘標租案相關作業。</p> <p>三、112年6月6日世界海洋日本處與保七發起九棚萬丈深坑淨灘活動，邀請在地社區、志工、屏東縣政府警察局恆春分局、海巡署南部分署第六岸巡隊、林試所恆春分所、屏東林管處恆春工作站、滿州消防分隊等團體、單位總計130餘人，共清除海漂垃圾將近1,000公斤。</p> <p>四、執行112年度第1次違章建築強制拆除作業案件共計7件。</p> <p>五、今年度預定辦理10件工程案，已完工1案、已開工5案、辦理工程招標作業1案、工程決標待開工1案、計畫道路及園區土木委託技術服務開口契約賡續執行2案。</p> <p>六、園區解說及環境教育：112年6月份辦理3場與國家公園有約，計60人次參加。</p> <p>七、112年6月28日辦理「2023陸蟹保育聯盟護蟹宣言簽署儀式」，本處與台江國家公園聯合公路總局第三區養護工程處、經濟部水利署第六河川局、警政署保七總隊第八大隊、台南市社區大學研究發展學會、屏東環境保護聯盟及劉烘昌博士等13個陸蟹保育相關專家單位團體在內政部營建署的見證下結為聯盟，共同簽署護蟹宣言。</p> <p>八、本處遊客中心特展區舉辦「墾丁的世界級陸蟹」特展，展期自112年6月28日至9月10日止。</p> <p>九、籌備2023國際猛禽高峰會。</p>
三、玉山國家公園經營管理	玉山國家公園計畫	<p>一、玉山國家公園一般管制區(一)細部計畫作業小組第1次會議暨112-113年「擬訂玉山國家公園一般管制區(一)細部計畫暨整體規劃」於112年6月9日召開期初審查會議。</p>

國家公園署及所屬 預算總說明

中華民國 113 年度

工作計畫	實施概況	實施成果
		<p>二、「2023 年國家公園 Youth Camp-『玉山行』活動勞務採購案」於 112 年 6 月 8 日核定工作細部執行計畫書。</p> <p>三、「111-112 年玉山國家公園南部園區原住民狩獵自主管理機制規劃」於 112 年 6 月 13 日召開期末審查會議。</p> <p>四、「112 年玉山 3D 圖臺管理系統及保育巡查系統維護及擴充案」廠商於 112 年 6 月 12 日函送需求訪談計畫書 1 份。</p> <p>五、「111 年度塔塔加鞍部-玉山主峰群步道設施整修工程」、「111 年度瓦拉米步道維護整修工程」完成缺失改善驗收。</p> <p>六、112 年度新觀高避難山屋新建及周邊設施整修工程辦理吊掛場整理。</p> <p>七、112 年中之關停車場後方崩塌改善工程辦理邊坡改善。</p> <p>八、梅山口公廁整修工程及 112 年度水里廳舍整修工程辦理拆除作業。</p> <p>九、112 年度八通關越道東段設施整修工程辦理材料搬運。</p>
<p>四、陽明山國家公園經營管理</p>	<p>陽明山國家公園計畫</p>	<p>一、辦理 112 年「陽明山國家公園環境教育課程師資培訓及推廣」案：6 月辦理閱讀陽明山 11 場次、校園推廣 5 場次，計 602 人次參與。</p> <p>二、112 年 4 月 27 日辦理區內違規餐飲聯合稽查。</p> <p>三、辦理年度委研、委辦及採購案件：其中進入期中審查 4 案、議價 3 案。</p> <p>四、辦理園區環境維護工程案件進度：結算 2 案、委託設計暨監造服務案審定 4 案、決標 5 案。</p> <p>五、辦理員工及志工教育訓練：第 2 期步道志工戶外操作訓練共 2 梯次、輕鬆走訪火山口志工訓練、解說志工步道觀察紀錄及解說交流會、CPR+AED 訓練、溪谷搜救安全</p>

國家公園署及所屬 預算總說明

中華民國 113 年度

工作計畫	實施概況	實施成果
五、太魯閣國家公園經營管理	太魯閣國家公園計畫	<p>訓練。</p> <p>一、 賡續太魯閣國家公園計畫第四次通盤檢討：計畫書圖草案已於 112 年 3 月 13 日函請本部營建署轉陳內政部國家公園計畫委員會審議，並於 112 年 6 月 16 日召開專案小組第 1 次審查會議，續依程序辦理。</p> <p>二、 召開 112 年度第 1 次「太魯閣國家公園原住民族地區資源共同管理會議」，重要工作報告內容包括：太魯閣國家公園第四次通盤檢討、布洛灣遊憩區上台地營運移轉（OT）、補捐助款及促進原住民就業方案、大同大禮部落建築及民宿合法輔導等事項，圓滿辦理完成。</p> <p>三、 112 年 6 月 7 日辦理「112 年度遊憩服務據點第 1 次不定期檢查」，計檢查布洛灣台地、靳珩公園、天祥、小風口與布洛灣 3 棟 5 間住宿服務設施等 5 處標租服務據點，考評結果均達優良，本次評分結果將與下半年度不定期檢查成績合佔全年度考評成績之 50%，本處將賡續推動園區遊憩據點管理與評鑑業務，提供蒞園遊客優質服務。</p> <p>四、 「南湖主線山屋及步道安全設施改善工程（第一期）」於 112 年 3 月 31 日竣工，並於 6 月 19 日驗收完成。</p> <p>五、 「山岳。閱山」山林教育推廣系列活動共計辦理 8 場次，112 年 6 月 3 日「遇見微笑曲線：傾聽山椒魚給予的啟示」講座順利辦理完成，共計 54 人參加。</p> <p>六、 向海致敬-清水斷崖海灘環境清潔工作，截至 112 年 6 月底本年度已進行 23 次淨灘，於和仁、大清水、崇德及匯德海灘清除計 464.99 公斤之廢棄物。</p> <p>七、 為維護合歡山區的美麗景觀及宣導環境</p>

國家公園署及所屬 預算總說明

中華民國 113 年度

工作計畫	實施概況	實施成果
		<p>保育觀念，112年6月17日由太管處、南投、花蓮林區管理處、太魯閣工務段、埔里工務段、保七總隊第九大隊合歡小隊、特生中心高海拔試驗站、德路固商行等單位，共動員90多人於合歡山區舉辦聯合淨山活動，清除計85公斤廢棄物。</p> <p>八、112年6月6日辦理112年生物多樣性保育活動—「認識外來種、入侵物種及臺灣原生植物」講座，邀請太管處同仁、志工、周邊機關學校、社區民眾參與，共計88人參加，活動圓滿順利。</p> <p>九、112年與天祥有約系列活動共規劃8場活動，112年2月11日「布洛灣賞鳥趣」、3月4日「Lv1賞鳥初心者」、3月18日「天祥猴厝邊」、4月16日「森癒.綠水瑜珈」及5月27日「洛韶山莊-食·空旅行」已順利完成，累計188人次參與。</p>
<p>六、雪霸國家公園經營管理</p>	<p>雪霸國家公園計畫</p>	<p>一、完成「三六九山莊興建工程」工區點：三六九山莊建築基地已於112年5月20日完成工區點交。</p> <p>二、於112年2月7日至9日假合歡山區辦理完成112年度雪地訓練。</p> <p>三、「111至112年度汶水服務區環境設施維護改善工程」已於112年2月14日竣工，並完成驗收結案作業。</p>
<p>七、金門國家公園經營管理</p>	<p>金門國家公園計畫</p>	<p>一、112年6月持續舉辦自行車生態旅遊活動、生存遊戲推廣教育活動、栗喉蜂虎保育宣導活動、慈湖濕地生態推廣課程、國家公園野望影展活動、小學生認識國家公園環境教育活動、射擊體驗環境教育活動、鄉僑返鄉尋根暨落番12週年活動等與國家公園有約系列，112年度截至6月累計參加人次3,564人。</p> <p>二、112年6月21日辦理「112年第2季園區公共安全現地檢查」及6月6日辦理</p>

國家公園署及所屬 預算總說明

中華民國 113 年度

工作計畫	實施概況	實施成果
		<p>「112 年上半年自衛消防編組訓練」。</p> <p>三、112 年度工程「傳統建築修復及活化再利用工程-瓊林 149、150 號及水頭 127 號傳統建築修復工程(1/2)」、「112 年度金門國家公園管理處暨賣店等建築零星修繕工程」已發包並施作中，另「慈湖三角堡停車場整建工程」已申報開工。111-112 年跨年度工程「傳統建築修復及活化再利用工程-南山 5-6(2/2)」、「古崗及瓊林地區步道地坪等相關設施整修工程(2/2)」、「戰役史蹟整修及活化再利用工程-紅土溝一營區整修工程(2/2)」持續施作中。</p> <p>四、112 年 6 月參加金門縣政府「112 年第二季縣長與鄉親有約」及「112 年度基層民政幹部座談會」共 10 場次，傾聽民意及即時溝通，增進在地夥伴關係。</p>
八、海洋國家公園經營管理	海洋國家公園計畫	<p>一、112 年 4 月 20 日辦理研究調查成果與新書發表現場及直播方式分享，並於管理處解說大廳展示海草生態、珊瑚構造觀察與辨識、有孔蟲生態介紹及珊瑚礁總體檢方法介紹、研究成果海報和工作影片分享等，現場計約 90 人參加。</p> <p>二、「澎湖南方四島魚卵及仔稚魚組成調查」廠商交付全案成果：承攬廠商中山大學已於 112 年 6 月 28 日交付全案成果。</p> <p>三、「110 年度澎湖南方四島國家公園玄武岩影片拍攝」繳交成果報告：結合地景、人文、考古、保育等多元議題，完成 20 分鐘（完整版）、12 分鐘、3 分鐘及 30 秒宣傳影片各 1 支。廠商已於 112 年 5 月 29 日繳交全案成果報告。</p> <p>四、辦理完成澎湖南方四島手作步道工作假期 3 梯次，分別於 112 年 4 月 23 至 25 日、5 月 21 至 23 日、6 月 8 至 10 日、6 月 10</p>

國家公園署及所屬 預算總說明

中華民國 113 年度

工作計畫	實施概況	實施成果
		<p>至 12 日在東吉嶼辦理 4 場次，計有 115 人參加，修建東吉嶼 2 條步道，施作長度約 2.05 公里，讓東吉嶼北面及南面形成 2 個迴圈，完整了東吉步道系統。</p>
<p>九、台江國家公園經營管理</p>	<p>台江國家公園計畫</p>	<p>一、112 年 6 月 5 日完成台江國家公園計畫第 2 次通盤檢討先期作業分期撥款作業。</p> <p>二、112 年 5 月 30 日辦理台江國家公園管理處保育研究成果發表會，臉書粉絲頁同步線上直播，發表會計吸引 98 人參與；相關經費業於 6 月 1 日完成核銷作業。</p> <p>三、112 年 6 月 8 日「世界海洋日」辦理「城西防風林陸蟹保育清淨家園」活動，清理林下堆疊的保麗龍與被丟棄的垃圾，共有 110 人參加，總共清出 1,200 公斤海岸垃圾。</p> <p>四、向海致敬-海漂垃圾清理，截至 112 年 6 月底止，累計清理成果 133.5 公噸廢棄物，分別為可回收類 5.1 公噸及非可回收類 25.2 公噸及漂流竹木 103.2 公噸。</p> <p>五、112 年「補助家園守護圈辦理社區培力計畫」補助款案，截至 112 年 6 月底，共核定 11 案。完成核銷 8 案。</p> <p>六、112 年 6 月 10 日辦理護蟹志工培訓講座課程，共計 50 人參加；6 月 19-21 日辦理實作課程，於青草崙堤防防汛道路實地進行調查記錄，共計 60 人參加；6 月 28 日辦理聯盟護蟹宣言簽署儀式活動。</p> <p>七、112 年 5 月至 6 月辦理「蟹蟹你在這裡-台江國家公園遊客中心尋寶」親子同樂趣味尋寶活動，共計有 363 組親子參加。</p>
<p>十、國家自然公園經營管理</p>	<p>國家自然公園計畫</p>	<p>一、各項標案已逐項確認用途，並按各案件進度辦理招標作業。</p> <p>二、112 年 6 月份辦理「國家公園野望影展」（含 2 場講座）參與人數 238 人，辦理專業研習、快閃課程等環境教育活動，參與人數 179 人。</p>

國家公園署及所屬 預算總說明

中華民國 113 年度

工作計畫	實施概況	實施成果
		<p>三、112年6月辦理「臺中都會公園守護大肚山系列活動」4場次，參與人數325人</p> <p>四、高雄都會公園112年6月辦理環境教育課程6場及環境教育推廣1場，共計227人次參加，另辦理「毛孩子，野孩子」環境教育講座1場計18人次參加。</p> <p>五、「112年園區設施維護暨零星修繕工程（開口契約）」已於112年5月26日申報開工，刻依預定進度施工中。</p> <p>六、「112年度臺中都會公園中一公廁及園區設施改善工程」已於112年5月6日開工，預計於9月2日竣工。</p> <p>七、「112年度高雄都會公園建物等設施改善工程」已於112年5月21日開工，預計9月17日竣工。</p> <p>八、111年度高雄都會公園二期園區廣播系統改善工程」保留案及海洋國家公園管理處辦理地下停車場地坪改善工程業於112年6月底全數結案。</p>

肆、其他事項

內政部國家公園署組織法業奉總統112年6月9日華總一義字第11200050121號令公布，移入原營建署及所屬上年度預算員額651人與「公園規劃業務」、「國家公園經營管理」、「一般行政」、「營建業務」、「區域及都市規劃業務」及「第一預備金」法定預算數共計2,813,204千元，列入本署單位預算編列。

二、主 要 表

**國家公園署及所屬
歲入來源別預算表**

中華民國113年度

單位：新臺幣千元

經資門併計

科 目				本年度 預算數	上年度 預算數	前年度 決算數	本年度與 上年度比較	說 明
款	項	目 節	名稱及編號					
			合 計	151,565	152,074	118,948	-509	
2			0400000000 罰款及賠償收入	4,394	4,444	5,207	-50	
	67		0408560000 國家公園署及所屬	4,394	4,444	5,207	-50	
		1	0408560100 罰金罰鍰及怠金	1,409	1,409	2,592	-	
		1	0408560101 罰金罰鍰	1,409	1,409	2,592	-	本年度預算數係違反國家公園法之罰鍰收入。
		2	0408560300 賠償收入	2,985	3,035	2,615	-50	
		1	0408560301 一般賠償收入	2,985	3,035	2,615	-50	本年度預算數係廠商違約逾期交貨之賠償收入。
3			0500000000 規費收入	57,050	57,140	41,079	-90	
	59		0508560000 國家公園署及所屬	57,050	57,140	41,079	-90	
		1	0508560100 行政規費收入	3,869	3,959	6,942	-90	
		1	0508560101 審查費	3,400	3,495	6,459	-95	本年度預算數係海岸管理法申請許可案件等收入。
		2	0508560102 證照費	469	464	483	5	本年度預算數係核發建築執照、雜項執照、登頂證明及土地使用證明等收入。
		2	0508560300 使用規費收入	53,181	53,181	34,137	-	
		1	0508560303 資料使用費	1	1	7	-	本年度預算數係申請檔案閱覽抄錄複製等收入。
		2	0508560306 場地設施使用費	53,180	53,180	34,129	-	本年度預算數係各國家公園景點門票等收入。
4			0700000000 財產收入	79,872	80,197	57,177	-325	
	81		0708560000 國家公園署及所屬	79,872	80,197	57,177	-325	
		1	0708560100 財產孳息	79,476	79,801	55,839	-325	
		1	0708560101 利息收入	-	-	1	-	前年度決算數係專戶存款利息收入。

**國家公園署及所屬
歲入來源別預算表**
中華民國113年度

經資門併計

單位：新臺幣千元

款	項	目	節	名稱及編號	本年度 預算數	上年度 預算數	前年度 決算數	本年度與 上年度比較	說 明
7	80			0708560102 權利金	27,286	28,003	23,173	-717	本年度預算數係陽管處菁山遊憩區等委外經營權利金收入。
				0708560103 租金收入	52,190	51,798	32,665	392	本年度預算數係金管處園區傳統建築民宿經營與標租等租金收入。
				0708560500 廢舊物資售價	396	396	1,337	-	本年度預算數係出售廢舊書報及雜誌等收入。
				1200000000 其他收入	10,249	10,293	15,484	-44	
				1208560000 國家公園署及所屬	10,249	10,293	15,484	-44	
				1208560200 雜項收入	10,249	10,293	15,484	-44	
				1208560201 收回以前年度歲出	-	-	1,627	-	前年度決算數係收回以前年度工程贖餘款等繳庫數。
				1208560210 其他雜項收入	10,249	10,293	13,857	-44	本年度預算數係出售工程招標相關文件圖說、借用宿舍員工自薪資扣回繳庫數及活動報名費等收入。

國家公園署及所屬 歲出機關別預算表

(0856)-29

經資門併計

中華民國 113 年度

單位：新臺幣千元

科 目				本年度 預算數	上年度 預算數	前年度 決算數	本年度與 上年度比較	說 明	
款	項	目	節						名稱及編號
7									
	6			0008000000 內政部主管					
				0008560000 國家公園署及所屬	3,034,841	2,813,204	2,427,330	221,637	內政部國家公園署組織法業經總統於112年6月9日華總一義字第11200050121號令公布，本科目上年度法定預算數2,813,204千元，係由原營建署及所屬「公園規劃業務」、「國家公園經營管理」、「一般行政」、「營建業務」、「區域及都市規劃業務」及「第一預備金」等科目移入。
				5608560000 農業支出	3,034,841	2,813,204	2,427,330	221,637	
		1		5608560100 一般行政	750,501	690,721	654,093	59,780	1. 本年度預算數750,501千元，包括人事費727,990千元，業務費22,511千元。 2. 本年度預算數之內容與上年度之比較如下： (1) 人員維持費727,990千元，較上年度增列員額19人之人事費等37,411千元。 (2) 基本行政工作維持費22,511千元，較上年度增列辦公廳舍租金等經費22,369千元。
			2	5608561000 國家公園業務	187,770	145,568	136,511	42,202	1. 本年度預算數187,770千元，包括業務費153,675千元，設備及投資16,067千元，獎補助費18,028千元。 2. 本年度預算數之內容與上年度之比較如下： (1) 綜合計劃業務經費22,689千元，較上年度增列辦理國家公園、濕地保育與海岸管理之資源調查及經營管理等經費10,103千元。 (2) 環境規劃業務經費74,485千元，較上年度增列行政資訊系統及資安設備維運等經費18,210千元。 (3) 遊憩管理業務經費39,526千元，較上年度增列委託辦理濕地產業調適及標章推廣等經費3,2

(0856)-30

國家公園署及所屬
歲出機關別預算表

中華民國 113 年度

單位：新臺幣千元

經資門併計

科 目				本年度 預算數	上年度 預算數	前年度 決算數	本年度與 上年度比較	說 明	
款	項	目	節						名稱及編號
			3	5608562000 國家公園經營管理	2,096,070	1,976,415	1,636,726	119,655	29千元。 (4)保育解說業務經費46,908千元，較上年度增列辦理全球資訊網站建置及維運等經費6,761千元。 (5)其他設備經費4,162千元，較上年度增列購置文書編輯軟體等經費3,899千元。
			1	5608562001 墾丁國家公園經營管理	305,971	280,349	242,008	25,622	1.本年度預算數305,971千元，包括業務費204,451千元，設備及投資100,827千元，獎補助費693千元。 2.本年度預算數之內容與上年度之比較如下： (1)基本行政工作維持費945千元，與上年度同。 (2)經營管理計畫經費142,440千元，較上年度增列委託辦理墾丁國家公園計畫第五次通盤檢討作業等經費6,072千元。 (3)解說教育計畫經費12,375千元，較上年度增列解說教育出版品製作及推廣等經費115千元。 (4)保育研究計畫經費49,384千元，較上年度增列園區銀合歡整治及造林撫育等經費13,866千元。 (5)土地購置計畫經費5,947千元，較上年度減列鵝鑾鼻段特別景觀區私有土地價購等經費1,053千元。 (6)營建工程計畫經費89,000千元，較上年度增列園區據點展示更新工程等經費4,935千元。 (7)交通及運輸設備計畫經費615千元，較上年度減列125千元，包括： <1>汰購重型電動機車2輛、燃油機車及沙灘車各1輛經費615千元。 <2>上年度購置重型電動機車3輛

**國家公園署及所屬
歲出機關別預算表**

(0856)-31

經資門併計

中華民國 113 年度

單位：新臺幣千元

科 目				本年度 預算數	上年度 預算數	前年度 決算數	本年度與 上年度比較	說 明	
款	項	目	節						名稱及編號
			2	5608562002 玉山國家公園經營管理	217,589	207,508	157,425	10,081	<p>、搬運車及沙灘車各1輛預算業已編竣，所列740千元如數減列。</p> <p>(8)其他設備計畫經費5,265千元，較上年度增列汰購展館用大型空調設備等經費1,812千元。</p> <p>1.本年度預算數217,589千元，包括業務費84,413千元，設備及投資131,969千元，獎補助費1,207千元。</p> <p>2.本年度預算數之內容與上年度之比較如下：</p> <p>(1)基本行政工作維持費945千元，與上年度同。</p> <p>(2)經營管理計畫經費59,339千元，較上年度增列行政服務工作等經費1,492千元。</p> <p>(3)解說教育計畫經費11,417千元，較上年度增列自然及人文解說叢書、導覽手冊等經費1,151千元。</p> <p>(4)保育研究計畫經費13,919千元，較上年度增列委託辦理氣候變遷下之高山生態系及指標類群監測等經費2,489千元。</p> <p>(5)營建工程計畫經費125,175千元，較上年度增列新觀高山屋新建工程等經費3,831千元。</p> <p>(6)交通及運輸設備計畫經費905千元，較上年度減列1,185千元，包括：</p> <p><1>汰購燃油機車3輛及小貨車1輛經費905千元。</p> <p><2>上年度購置廂型公務車及小貨車各1輛預算業已編竣，所列2,090千元如數減列。</p> <p>(7)其他設備計畫經費5,889千元，較上年度增列3D圖台管理系統功能擴充等經費2,303千元。</p>
			3	5608562003 陽明山國家公園經營管理	241,148	226,846	212,491	14,302	<p>1.本年度預算數241,148千元，包括業務費156,231千元，設備及投資84,565千元，獎補助費352千元。</p>

(0856)-32

國家公園署及所屬
歲出機關別預算表

中華民國 113 年度

單位：新臺幣千元

經資門併計

科 目				本年度 預算數	上年度 預算數	前年度 決算數	本年度與 上年度比較	說 明	
款	項	目	節						名稱及編號
			4	5608562004 太魯閣國家公園 經營管理	228,662	221,099	193,532	7,563	<p>2. 本年度預算數之內容與上年度之比較如下：</p> <p>(1) 基本行政工作維持費945千元，與上年度同。</p> <p>(2) 經營管理計畫經費112,208千元，較上年度增列辦理園區數值地形圖及模型測繪等經費11,323千元。</p> <p>(3) 解說教育計畫經費13,875千元，較上年度減列陽明山國家公園品牌行銷規劃設計等經費1,325千元。</p> <p>(4) 保育研究計畫經費29,555千元，較上年度減列辦理陽明山國家公園資源調查等經費801千元。</p> <p>(5) 土地購置計畫經費2,600千元，較上年度減列泉源段特別景觀區私有土地價購等經費1,179千元。</p> <p>(6) 營建工程計畫經費75,484千元，較上年度增列邊坡防護及周邊設施修繕工程等經費5,000千元。</p> <p>(7) 交通及運輸設備計畫經費2,460千元，較上年度增列1,780千元，包括：</p> <p><1>汰換小貨車1輛及小客貨兩用車2輛經費2,460千元。</p> <p><2>上年度汰換燃油機車8輛預算業已編竣，所列680千元如數減列。</p> <p>(8) 其他設備計畫經費4,021千元，較上年度減列汰換消防受信火警總機等經費496千元。</p> <p>1. 本年度預算數228,662千元，包括業務費124,474千元，設備及投資102,362千元，獎補助費1,826千元。</p> <p>2. 本年度預算數之內容與上年度之比較如下：</p> <p>(1) 基本行政工作維持費945千元，</p>

國家公園署及所屬
歲出機關別預算表

(0856)-33

經資門併計

中華民國 113 年度

單位：新臺幣千元

科 目				本年度 預算數	上年度 預算數	前年度 決算數	本年度與 上年度比較	說 明	
款	項	目	節						名稱及編號
								與上年度同。 (2)經營管理計畫經費87,308千元，較上年度增列避難山屋環境清潔及設施維修等經費10,372千元。 (3)解說教育計畫經費25,827千元，較上年度增列辦理太魯閣峽谷音樂節活動等經費6,402千元。 (4)保育研究計畫經費12,220千元，較上年度增列委託辦理兩棲爬行動物調查等經費1,401千元。 (5)營建工程計畫經費97,702千元，較上年度減列既有聚落及遊憩據點災害搶修等經費4,104千元。 (6)其他設備計畫經費4,555千元，較上年度增列購置資訊系統異地備援等經費1,150千元。 (7)新增交通及運輸設備計畫汰換打檔機車1輛經費105千元。 (8)上年度土地購置計畫預算業已編竣，所列7,763千元如數減列。	
			5	5608562005 雪霸國家公園經營管理	192,782	181,838	171,447	10,944	1. 本年度預算數192,782千元，包括業務費102,542千元，設備及投資88,944千元，獎補助費1,296千元。 2. 本年度預算數之內容與上年度之比較如下： (1)基本行政工作維持費810千元，與上年度同。 (2)經營管理計畫經費66,059千元，較上年度增列辦理全國登山研討會等經費2,835千元。 (3)解說教育計畫經費14,667千元，較上年度減列辦理環境教育推廣活動等經費6千元。 (4)保育研究計畫經費22,302千元，較上年度增列委託研究武陵地區溪流生態系評估等經費1,722千元。

(0856)-34

國家公園署及所屬
歲出機關別預算表

中華民國 113 年度

單位：新臺幣千元

經資門併計

科 目				本年度 預算數	上年度 預算數	前年度 決算數	本年度與 上年度比較	說 明	
款	項	目	節						名稱及編號
			6	5608562006 金門國家公園經營管理	400,553	383,226	253,436	17,327	<p>(5)營建工程計畫經費83,063千元，較上年度增列辦理園區保育物種棲地維護及環教設施改善工程等經費6,739千元。</p> <p>(6)交通及運輸設備計畫經費270千元，較上年度減列330千元，包括： <1>汰換燃油機車2輛及購置搬運車1輛經費270千元。 <2>上年度購置四輪傳動小貨車1輛預算業已編竣，所列600千元如數減列。</p> <p>(7)其他設備計畫經費5,611千元，較上年度減列購置紅外線自動相機等經費16千元。</p> <p>1. 本年度預算數400,553千元，包括業務費191,027千元，設備及投資195,134千元，獎補助費14,392千元。</p> <p>2. 本年度預算數之內容與上年度之比較如下： (1)基本行政工作維持費810千元，與上年度同。 (2)經營管理計畫經費113,523千元，較上年度增列辦理海漂垃圾清除等經費2,927千元。 (3)解說教育計畫經費42,605千元，較上年度增列辦理展示館之數位媒體規劃等經費1,710千元。 (4)保育研究計畫經費48,481千元，較上年度減列捐助園區建築再生與整建等經費14,166千元。 (5)營建工程計畫經費190,954千元，較上年度增列自行車路網週邊展示館優化等經費24,516千元。 (6)其他設備計畫經費4,180千元，較上年度增列汰換高階伺服器等經費2,340千元。</p>

國家公園署及所屬
歲出機關別預算表

(0856)-35

經資門併計

中華民國 113 年度

單位：新臺幣千元

科 目				本年度 預算數	上年度 預算數	前年度 決算數	本年度與 上年度比較	說 明	
款	項	目	節						名稱及編號
			7	5608562007 海洋國家公園經營管理	190,732	171,977	134,903	18,755	<p>1. 本年度預算數190,732千元，包括業務費88,802千元，設備及投資100,038千元，獎補助費1,892千元。</p> <p>2. 本年度預算數之內容與上年度之比較如下：</p> <p>(1) 基本行政工作維持費675千元，與上年度同。</p> <p>(2) 經營管理計畫經費58,508千元，較上年度增列辦理澎湖南方四島手作步道工作假期等經費7,118千元。</p> <p>(3) 解說教育計畫經費9,800千元，較上年度增列辦理海洋自然保育及環境教育活動等經費1,383千元。</p> <p>(4) 保育研究計畫經費21,711千元，較上年度減列委託辦理東沙環礁國家公園仔稚魚調查等經費1,539千元。</p> <p>(5) 營建工程計畫經費92,918千元，較上年度增列遊客中心設施新建工程等經費8,065千元。</p> <p>(6) 交通及運輸設備計畫經費4,320千元，較上年度增列4,200千元，包括：</p> <p><1>購置東沙公務船艇（含相關航儀等配備）1艘及重型電動機車（含電池）1輛經費4,320千元。</p> <p><2>上年度汰換重型電動機車（含電池）1輛預算業已編竣，所列120千元如數減列。</p> <p>(7) 其他設備計畫經費2,800千元，較上年度減列購置澎湖南方四島國家公園船艇夜間航行輔助系統等經費472千元。</p>
			8	5608562008 台江國家公園經營管理	171,778	162,662	145,827	9,116	<p>1. 本年度預算數171,778千元，包括業務費102,403千元，設備及投資66,950千元，獎補助費2,425千元。</p> <p>2. 本年度預算數之內容與上年度之比較如下：</p>

(0856)-36

國家公園署及所屬
歲出機關別預算表

中華民國 113 年度

單位：新臺幣千元

經資門併計

科 目				本年度 預算數	上年度 預算數	前年度 決算數	本年度與 上年度比較	說 明	
款	項	目	節						名稱及編號
			9	5608562009 國家自然公園經營管理	146,855	140,910	125,657	5,945	<p>(1)基本行政工作維持費675千元，與上年度同。</p> <p>(2)經營管理計畫經費63,931千元，較上年度增列委託辦理台江國家公園計畫第二次通盤檢討等經費1,290千元。</p> <p>(3)解說教育計畫經費15,958千元，較上年度增列委託辦理遊客中心特展布展等經費858千元。</p> <p>(4)保育研究計畫經費24,264千元，較上年度增列委託研究台江國家公園濕地生態系服務評析及應用等經費1,490千元。</p> <p>(5)營建工程計畫經費62,809千元，較上年度增列網仔寮汕遊憩設施改善工程等經費6,304千元。</p> <p>(6)其他設備計畫經費3,731千元，較上年度減列基礎地理圖資展示應用系統擴充等經費1,236千元。</p> <p>(7)新增交通及運輸設備計畫購置重型電動機車（含電池）及燃油機車各2輛經費410千元。</p> <p>1.本年度預算數146,855千元，包括業務費115,239千元，設備及投資31,616千元。</p> <p>2.本年度預算數之內容與上年度之比較如下：</p> <p>(1)基本行政工作維持費6,361千元，與上年度同。</p> <p>(2)經營管理計畫經費40,408千元，較上年度增列辦理壽山國家自然公園計畫分區範圍圖說修正等經費885千元。</p> <p>(3)解說教育計畫經費12,286千元，較上年度增列遊客中心多語化服務費用等經費2,557千元。</p> <p>(4)保育研究計畫經費7,750千元，較上年度減列外來種植物長期監測及移除等經費100千元。</p> <p>(5)都會公園管理與維護經費57,66</p>

**國家公園署及所屬
歲出機關別預算表**

(0856)-37

經資門併計

中華民國 113 年度

單位：新臺幣千元

科 目				本年度 預算數	上年度 預算數	前年度 決算數	本年度與 上年度比較	說 明
款	項	目	節					
								3千元，較上年度增列臺中都會 公園星象廣場改建及既有設施 改善等經費1,669千元。 (6)營建工程計畫經費21,000千元 ，較上年度增列北壽山園區遊 憩服務設施更新維護工程等經 費1,370千元。 (7)其他設備計畫經費1,387千元， 較上年度增列購置資訊系統異 地備份備援相關設備等經費614 千元。 (8)上年度交通及運輸設備計畫購 置四輪傳動客貨兩用車1輛及汰 換重型電動機車2輛預算業已編 竣，所列1,050千元如數減列。
			4	5608569800 第一預備金	500	500	-	-仍照上年度預算數編列。

本 頁 空 白

三、附 屬 表

國家公園署及所屬 歲入項目說明提要表

中華民國113年度

單位：新臺幣千元

來源子目及 細目與編號	0408560100 罰金罰鍰及息金	-0408560101 -罰金罰鍰	預算金額	1,409	承辦單位	所屬機關
歲 入 項 目 說 明						

一、項目內容

違反國家公園法之罰鍰收入。

二、法令依據

依據國家公園法規定辦理。

金 額				及 說 明		
款	項	目	節	名 稱	金 額	說 明
2				0400000000 罰款及賠償收入	1,409	
	67			0408560000 國家公園署及所屬	1,409	
		1		0408560100 罰金罰鍰及息金	1,409	
			1	0408560101 罰金罰鍰	1,409	國家公園轄區內濫墾整地、盜獵採保育類動植物等違反國家公園法案件行政罰鍰收入1,409千元（1.墾丁430千元；2.玉山156千元；3.陽明山306千元；4.太魯閣200千元；5.雪霸60千元；6.金門143千元；7.台江100千元；8.自然14千元）。

(0856)-40

國家公園署及所屬
歲入項目說明提要表

中華民國113年度

單位：新臺幣千元

來源子目及 細目與編號	0408560300 賠償收入	-0408560301 -一般賠償收入	預算金額	2,985	承辦單位	所屬機關
歲 入 項 目 說 明						

一、項目內容

違反法令契約等所收之賠償收入。

二、法令依據

廠商承攬契約時違反法令、契約等規定。

金 額				及 說 明		
款	項	目	節	名 稱	金 額	說 明
2				0400000000 罰款及賠償收入	2,985	
	67			0408560000 國家公園署及所屬	2,985	
		2		0408560300 賠償收入	2,985	
			1	0408560301 一般賠償收入	2,985	廠商違約逾期交貨之賠償收入2,985千元(1.墾丁300千元；2.玉山925千元；3.陽明山150千元；4.太魯閣1,000千元；5.雪霸350千元；6.金門60千元；7.台江200千元)。

國家公園署及所屬 歲入項目說明提要表

中華民國113年度

單位：新臺幣千元

來源子目及 細目與編號	0508560100 行政規費收入	-0508560101 - 審查費	預算金額	3,400	承辦單位	綜合計劃組
歲 入 項 目 說 明						

一、項目內容

1. 海岸管理法申請許可案件收入。
2. 受理民眾及機關團體申請查詢重要濕地範圍收費收入。

二、法令依據

1. 內政部受理海岸管理法申請許可案件收費標準。
2. 內政部受理濕地保育法所定查詢及申請許可案件收費標準。

金 額				及 說 明		
款	項	目	節	名 稱	金 額	說 明
3				0500000000 規費收入	3,400	
	59			0508560000 國家公園署及所屬	3,400	
		1		0508560100 行政規費收入	3,400	
			1	0508560101 審查費	3,400	1. 海岸管理法申請許可案件收入11件，每件300千元，計3,300千元。 2. 申請查詢重要濕地範圍收費收入100千元。

國家公園署及所屬 歲入項目說明提要表

中華民國113年度

單位：新臺幣千元

來源子目及細目與編號	0508560100 行政規費收入	-0508560102 -證照費	預算金額	469	承辦單位	所屬機關
歲 入 項 目 說 明						

一、項目內容

核發建築執照、雜項執照、登頂證明及土地使用證明所收規費或工本費收入。

二、法令依據

1. 建築法第29條及第77-2條。
2. 太魯閣國家公園登頂證明收費標準。
3. 內政部受理查詢國家公園計畫範圍案件收費標準。

金 額				及 說 明		
款	項	目	節	名 稱	金 額	說 明
3				0500000000 規費收入	469	
	59			0508560000 國家公園署及所屬	469	
		1		0508560100 行政規費收入	469	
			2	0508560102 證照費	469	核發建築執照、雜項執照、登頂證明及土地使用證明等各項規費或工本費收入469千元（1.墾丁300千元；2.玉山5千元；3.陽明山33千元；4.太魯閣90千元；5.雪霸2千元；6.金門24千元；7.台江15千元）。

**國家公園署及所屬
歲入項目說明提要表**

中華民國113年度

單位：新臺幣千元

來源子目及 細目與編號	0508560300 使用規費收入	-0508560303 -資料使用費	預算金額	1	承辦單位	所屬機關
歲 入 項 目 說 明						

一、項目內容

申請檔案閱覽抄錄複製費收入。

二、法令依據

依據檔案閱覽抄錄複製收費標準。

金 額				及 說 明		
款	項	目	節	名 稱	金 額	說 明
3				0500000000 規費收入	1	
	59			0508560000 國家公園署及所屬	1	
		2		0508560300 使用規費收入	1	
			1	0508560303 資料使用費	1	玉管處申請檔案閱覽抄錄複製費收入1千元。

國家公園署及所屬
歲入項目說明提要表

中華民國113年度

單位：新臺幣千元

來源子目及細目與編號	0508560300 使用規費收入	-0508560306 -場地設施使用費	預算金額	53,180	承辦單位	所屬機關
歲 入 項 目 說 明						

一、項目內容

國家公園場地設施使用費收入。

二、法令依據

- 玉山國家公園管理處排雲山莊使用規費收費標準第2條。
- 依據國家公園法第11條辦理。

金 額				及 說 明		
款	項	目	節	名 稱	金 額	說 明
3	59	2		0500000000 規費收入	53,180	
				0508560000 國家公園署及所屬	53,180	
				0508560300 使用規費收入	53,180	
			2	0508560306 場地設施使用費	53,180	1. 墾管處鵝鑾鼻公園與貓鼻頭公園門票及停車費收入56,940千元，按中央與恆春鎮公所各半分配，中央計列28,470千元。 2. 玉管處排雲山莊環境清潔維護費收入16,840千元。 3. 陽管處陽明書屋參觀解說導覽收入1,200千元。 4. 太管處錐麓古道遊憩據點門票收入6,170千元。 5. 雪管處武陵農場門票收入500千元。

國家公園署及所屬 歲入項目說明提要表

中華民國113年度

單位：新臺幣千元

來源子目及 細目與編號	0708560100 財產孳息	-0708560102 -權利金	預算金額	27,286	承辦單位	所屬機關
歲 入 項 目 說 明						

一、項目內容

1. 國家公園各項經營管理權利金收入。
2. 壽山國家自然公園停車場委外經營權利金收入。

二、法令依據

依促進民間參與公共建設法規定辦理。

金 額				及 說 明		
款	項	目	節	名 稱	金 額	說 明
4				0700000000 財產收入	27,286	
	81			0708560000 國家公園署及所屬	27,286	
		1		0708560100 財產孳息	27,286	
			2	0708560102 權利金	27,286	<ol style="list-style-type: none"> 1. 墾管處公有停車場權利金收入6,590千元。 2. 墾管處開放半潛式玻璃底船活動業務經營權利金收入120千元。 3. 墾管處南灣遊憩區委託經營權利金收入600千元 4. 墾管處後壁湖遊艇港船舶水質監測權利金收入900千元。 5. 墾管處大灣遊憩區A棟與B棟(OT)權利金收入500千元。 6. 玉管處玉山商標、登頂證明權利金200千元。 7. 陽管處菁山遊憩區委託經營管理權利金收入8,000千元。 8. 陽管處園區停車場委外權利金收入4,280千元。 9. 太管處布洛灣山月村委外經營之權利金收入5,908千元。 10. 自管處壽山國家自然公園停車場委外經營權利金收入188千元。

國家公園署及所屬 歲入項目說明提要表

中華民國113年度

單位：新臺幣千元

來源子目及 細目與編號	0708560100 財產孳息	-0708560103 -租金收入	預算金額	52,190	承辦單位	所屬機關
----------------	--------------------	----------------------	------	--------	------	------

歲 入 項 目 說 明

一、項目內容

- 臺中都會公園停車場委外經營土地租金及基地台等租金收入。
- 臺中都會公園空氣品質監測站土地租金收入。
- 壽山國家自然公園停車場委外經營土地租金及基地台等租金收入。
- 國家公園遊憩區之經營管理租金收入。

二、法令依據

- 依據國有不動產收益原則及有關規定辦理。
- 依促進民間參與公共建設法規定辦理。

金 額 及 說 明

款	項	目	節	名 稱	金 額	說 明
4				0700000000 財產收入	52,190	
	81			0708560000 國家公園署及所屬	52,190	
		1		0708560100 財產孳息	52,190	
			3	0708560103 租金收入	52,190	1. 中華電信等基地台租金收入2,259千元。(1. 墾丁830千元；2. 玉山621千元；3. 陽明山50千元；4. 雪霸200千元；5. 台江540千元；6. 自然18千元) 2. 墾管處鵝鑾鼻公園停車場賣店租金等收入992千元，按中央與恆春鎮公所各半分配，中央計列496千元。 3. 墾管處社頂自然公園賣店租金收入204千元。 4. 墾管處公有停車場租金收入2,400千元。 5. 墾管處後壁湖遊艇港船席泊位租金收入3,300千元。 6. 墾管處後壁湖遊艇港部份區域出租租金收入1,350千元。 7. 墾管處南灣遊憩區委託經營租金收入366千元。 8. 墾管處小灣沙灘區租金收入936千元。 9. 墾管處鵝鑾鼻第二停車場租金收入936千元。 10. 墾管處春天音樂季活動場地租金收入430千元。 11. 墾管處小灣遊客服務區租金收入2,166千元。 12. 墾管處佔用管有土地使用補償金50千元。 13. 墾管處白砂停車場租金收入65千元。 14. 墾管處船帆石停車場租金收入54千元。 15. 墾管處大灣遊憩區C棟租金收入162千元。 16. 墾管處大灣遊憩區A棟與B棟(OT)租金收入78千元。

**國家公園署及所屬
歲入項目說明提要表**

中華民國113年度

單位：新臺幣千元

來源子目及 細目與編號		0708560100 財產孳息	-0708560103 -租金收入	預算金額	52,190	承辦單位	所屬機關
歲 入 項 目 說 明							
金 額 及 說 明							
款	項	目	節	名 稱	金 額	說 明	
						17. 玉管處排雲山莊、塔塔加、水里餐飲服務中心等租金收入1,880千元。 18. 陽管處菁山遊憩區房地租金收入1,200千元。 19. 陽管處園區停車場土地租金收入102千元。 20. 陽管處販賣部租金收入2,784千元。 21. 陽管處佔用管有土地使用補償金400千元。 22. 太管處遊憩區販賣店租金收入10,535千元。 23. 雪管處遊客中心部分空間出租租金收入800千元。 24. 金管處園區傳統建築民宿經營與標租租金收入17,097千元。 25. 台管處賣店租金收入253千元。 26. 台管處六孔管理站賣店租金收入76千元。 27. 自管處臺中都會公園停車場土地租金收入1,195千元。 28. 自管處臺中都會公園空氣品質監測站土地租金收入7千元。 29. 自管處壽山國家自然公園停車場委外經營土地租金收入609千元。	

國家公園署及所屬 歲入項目說明提要表

中華民國113年度

單位：新臺幣千元

來源子目及 細目與編號	0708560500 廢舊物資售價	預算金額	396	承辦單位	所屬機關
歲 入 項 目 說 明					

一、項目內容

變賣廢舊物品等收入。

二、法令依據

依據事務管理手冊規定辦理。

金 額				及 說 明		
款	項	目	節	名 稱	金 額	說 明
4				0700000000 財產收入	396	
	81			0708560000 國家公園署及所屬	396	
		2		0708560500 廢舊物資售價	396	凡廢棄書報、雜誌等廢舊物品變賣收入396千元（1.墾丁180千元；2.玉山35千元；3.陽明山92千元；4.太魯閣68千元；5.雪霸15千元；6.金門6千元）。

國家公園署及所屬 歲入項目說明提要表

中華民國113年度

單位：新臺幣千元

來源子目及細目與編號	1208560200 雜項收入	-1208560210 -其他雜項收入	預算金額	10,249	承辦單位	所屬機關
歲 入 項 目 說 明						

一、項目內容

1. 出售各項工程招標資料及書刊費等收入。
2. 借用宿舍員工自薪資扣回繳庫數。
3. 辦理環境教育戶外體驗課程活動等報名費收入

二、法令依據

1. 政府採購法第29條。
2. 依據全國軍公教員工待遇支給要點第4點辦理。
3. 政府出版品管理辦法。
4. 依據玉山國家公園管理處宿舍住宿設施管理須知辦理。
5. 依據台江國家公園管理處台江濕地學校環境教育收費標準。

金 額				及 說 明		
款	項	目	節	名 稱	金 額	說 明
7				1200000000 其他收入	10,249	
	80			1208560000 國家公園署及所屬	10,249	
		1		1208560200 雜項收入	10,249	
			2	1208560210 其他雜項收入	10,249	1. 出售工程招標相關文件圖說、解說出版品等收入3,029千元（1. 墾丁500千元；2. 玉山2千元；3. 陽明山712千元；4. 太魯閣740千元；5. 雪霸228千元；9. 金門15千元；7. 海洋500千元；8. 台江332千元）。 2. 借用宿舍員工自薪資扣回繳庫數1,920千元（1. 墾丁235千元；2. 玉山484千元；3. 陽明山290千元；4. 太魯閣270千元；5. 雪霸200千元；6. 金門173千元；7. 台江168千元；8. 自然100千元）。 3. 辦理環境教育戶外研習體驗課程活動等報名費收入1,899千元（1. 墾丁80千元；2. 玉山343千元；3. 陽明山800千元；4. 太魯閣45千元；5. 雪霸145千元；6. 金門360千元；7. 台江126千元）。 4. 墾管處春天音樂季活動環境衝擊費收入200千元。 5. 玉管處外賓住宿清潔收入3,166千元。 6. 雪管處借用服勤設施等零星收入35千元。

(0856)-50

國家公園署及所屬
歲出計畫提要及分支計畫概況表

中華民國113年度

單位：新臺幣千元

經資門併計

工作計畫名稱及編號	5608560100 一般行政	預算金額	750,501
-----------	-----------------	------	---------

計畫內容：
推行秘書室、人事室、主計室、政風室等各項行政管理工
作。

預期成果：
增進公務處理時效，改善辦公環境，提高工作效率。

分支計畫及用途別科目	金額	承辦單位	說明
01 人員維持	727,990	人事室及所屬機關	1.包含職員435人、工友17人、技工15人、駕駛25人、聘用55人、約僱117人，合計664人之待遇492,520千元。
1000 人事費	727,990		2.員工年終、考績等獎金及退休人員年終慰問金等100,807千元。
1015 法定編制人員待遇	361,827		3.員工休假補助及山地巡護作業費等10,908千元。
1020 約聘僱人員待遇	100,935		4.員工趕辦業務超時加班費及未休假加班費等28,251千元。
1025 技工及工友待遇	29,758		5.實施退撫新制政府應負擔部份之退休退職及資遣給付等36,709千元。
1030 獎金	100,807		6.約聘僱人員之離職儲金公提部分5,851千元。
1035 其他給與	10,908		7.技工工友依據勞動基準法第56條規定按月提撥勞工退休準備金2,465千元。
1040 加班費	28,251		8.應由政府負擔之公保、勞保及健保保費補助50,479千元。
1050 退休離職儲金	45,025		
1055 保險	50,479		
02 基本行政工作維持	22,511	秘書室、人事室、主計室	辦理文書、事務、財產管理、歲計及會計管理、統計管理與人事管理等一般行政工作等所需費用22,511千元，係業務費，包括：
2000 業務費	22,511		
2003 教育訓練費	233		1.教育訓練費233千元（現職員工赴各級學校進修補貼之學分費等費用及赴各訓練機構研習所需補貼之教材等費用）。
2006 水電費	624		2.辦公大樓水費、電費等624千元。
2009 通訊費	900		3.通訊費900千元（郵資及電話費）。
2021 其他業務租金	15,174		4.其他業務租金15,174千元（辦公廳舍、檔案倉儲、影印機、設備機具及公務車等租賃）。
2024 稅捐及規費	20		5.稅捐、規費及保險費100千元。
2027 保險費	80		6.聘請專家學者出席費及講座鐘點費194千元。
2036 按日按件計資酬金	194		7.事務、衛生、防護、手工與醫療等消耗品購置費用470千元及其他非消耗品購置費用279千元，合計749千元。
2051 物品	902		8.油料153千元（租用中小型汽車3輛，年需5,004公升，每公升30.6元，年需153千元）。
2054 一般事務費	3,515		9.一般事務費3,515千元：
2063 房屋建築養護費	79		(1)辦理員工慶生、自強活動、登山健行及各項競賽等文康活動219千元（3千元×73人=219千元）。
2066 車輛及辦公器具養護費	74		(2)員工健康檢查補助費用及員工諮商326千元。
2072 國內旅費	378		
2081 運費	100		
2084 短程車資	20		
2093 特別費	218		

國家公園署及所屬
歲出計畫提要及分支計畫概況表

(0856)-51

經資門併計

中華民國113年度

單位：新臺幣千元

工作計畫名稱及編號	5608560100 一般行政	預算金額	750,501
分支計畫及用途別科目	金額	承辦單位	說明
			(3)辦公大樓環境清潔費、辦公大樓保全費、消防建物安檢、車輛駕駛及勞務委外費、法律諮詢與訴訟費等一般事務費2,970千元。 10.房屋建築養護費79千元。(詳辦公房舍明細表) 11.辦公器具養護費74千元。 12.員工國內旅費378千元、公文托運、公物與廢棄物等運送費用100千元及短程洽公共交通費20千元，合計498千元。 13.首長因公所需之特別費218千元。

國家公園署及所屬 歲出計畫提要及分支計畫概況表

中華民國113年度

經資門併計

單位：新臺幣千元

工作計畫名稱及編號	5608561000 國家公園業務	預算金額	187,770
計畫內容：		預期成果：	
1. 督導國家公園、國家自然公園與都會公園規劃、經營、管理及維護等事項。 2. 辦理國際級及國家級重要濕地經營管理、及利用管理等事項。 3. 辦理海岸保護、防護及利用管理等事項。		1. 督導國家公園、濕地保育及海岸保護經營管理、維護生物多樣性，提升國際保育形象。 2. 結合碳權交易機制發展國家公園事業與基金。 3. 擴大國家(自然)公園、重要濕地及淺山保護區範圍。 4. 推動在地創生、結合企業ESG、CSR。 5. 打造國際品牌，主動參與國際活動，增加國際能見度。	
分支計畫及用途別科目	金額	承辦單位	說明
01 綜合計劃業務	22,689	綜合計劃組	1. 辦理國家公園、濕地保育及海岸管理之資源調查及經營管理計畫，所需經費7,806千元（公建計畫），係業務費。 2. 辦理國家公園經營管理之推動、督導及健全相關事宜經費742千元（公建計畫），係業務費，包括： (1) 進行國家公園計畫之審議勘查經費427千元。 (2) 辦理國家公園保育及經營管理業務諮詢審查評估作業經費105千元。 (3) 辦理國家公園生物多樣性及推動長期生態研究相關業務經費105千元。 (4) 辦理外來種生物入侵防治教育等經費105千元。 3. 辦理濕地相關事宜13,057千元（公建計畫），係業務費，包括： (1) 委託辦理「重要濕地保育利用計畫研擬及檢討作業」12,000千元。 (2) 辦理重要濕地評定、檢討、管理、開發案徵詢、審議、督導作業等經費共1,057千元（含媒體政策及業務宣導費37千元）。 4. 辦理海岸保護、防護及利用管理等會議業務經費1,084千元（公建計畫），係業務費。
2000 業務費	22,689		
2036 按日按件計資酬金	610		
2039 委辦費	12,000		
2051 物品	50		
2054 一般事務費	9,959		
2072 國內旅費	50		
2081 運費	15		
2084 短程車資	5		
02 環境規劃業務	74,485	環境規劃組	1. 行政資訊系統、資安設備等維運費用5,326千元，係業務費。 2. 租用視訊設備52千元，係業務費。 3. 防毒、郵件安全等軟體使用費821千元，係業務費。 4. 資訊系統網際網路費2,280千元，係業務費。 5. 購置LCD螢幕19台，每台8千元，計152千元，係業務費（公建計畫48千元）。 6. 辦理國家公園山屋整體改善計畫，評估經營管理及長期發展課題，擬訂長期發展策略、全生命週期營運管理原則，總經費14,000千元，分4年辦理，本年度編列第1年經費2,000千元（公建計畫），係業務費。
2000 業務費	72,969		
2003 教育訓練費	300		
2009 通訊費	3,480		
2018 資訊服務費	8,772		
2036 按日按件計資酬金	200		
2039 委辦費	54,383		
2051 物品	252		
2054 一般事務費	5,357		
2072 國內旅費	200		
2081 運費	20		
2084 短程車資	5		
3000 設備及投資	1,516		

國家公園署及所屬
歲出計畫提要及分支計畫概況表

(0856)-53

經資門併計

中華民國113年度

單位：新臺幣千元

工作計畫名稱及編號	5608561000 國家公園業務		預算金額	187,770
分支計畫及用途別科目	金額	承辦單位	說明	
3030 資訊軟硬體設備費	1,516		7.推動國家公園景觀維護暨綠色友善環境計畫並提昇相關服務品質，辦理公共服務設施之優化規範等作業相關經費200千元（公建計畫），係業務費。 8.強化國家公園從業人員專業能力及提昇國家公園公共設施之規劃品質，辦理相關教育訓練之費用300千元（公建計畫），係業務費。 9.為強化國家（自然）公園對於國家重要自然人文資源及生態廊道的保育效能，辦理國家（自然）公園之資源調查、公園劃設、計畫評估、經營管理、政策研究、制度建立等先期規劃作業經費2,500千元（公建計畫），係業務費。 10.辦理國家公園永續發展相關經費443千元（公建計畫），其中427千元係業務費（含文書編輯軟體使用費52千元），16千元係設備及投資。 11.提昇國家公園資通訊之服務品質，辦理相關資料庫及系統之維管及擴充3,823千元（公建計畫），其中2,323千元係業務費，1,500千元係設備及投資。 12.租用資訊系統異地備份備援專線費及通信費1,200千元（公建計畫），係業務費。 13.辦理濕地環境規劃相關事宜55,388千元（公建計畫）： (1)委辦（任）各縣市政府及機關辦理國際級及國家級重要濕地經營管理42,020千元，係業務費。 (2)委辦（任）各縣市政府及機關辦理國際級及國家級重要濕地保育利用計畫實施計畫、建置濕地相關告示牌、維護管理設施及推動主題性濕地生態復育9,863千元，係業務費（含媒體政策及業務宣導費413千元）。 (3)委託辦理「持續推動濕地諮詢輔導顧問團作業」2,500千元，係業務費。 (4)辦理濕地企劃、管理維護、資訊系統、教育訓練及濕地查詢費用1,005千元，係業務費。	
03 遊憩管理業務	39,526	遊憩管理組	1.辦理山域及水域遊憩安全宣導工作經費400千元（公建計畫）（含媒體政策及業務宣導費400千元），係業務費。	
2000 業務費	17,498		2.辦理國家（自然）公園永續共榮發展及夥伴關	
2018 資訊服務費	2,500			
2036 按日按件計資酬金	90			

國家公園署及所屬
歲出計畫提要及分支計畫概況表

經資門併計

中華民國113年度

單位：新臺幣千元

工作計畫名稱及編號	5608561000 國家公園業務	預算金額	187,770
分支計畫及用途別科目	金額	承辦單位	說明
2039 委辦費	12,835		係研討會等相關活動經費2,502千元（公建計畫），其中800千元係業務費，1,702千元係獎補助費（經常門）（補助民間團體推動計畫）。
2051 物品	200		
2054 一般事務費	1,643		
2072 國內旅費	200		
2081 運費	25		
2084 短程車資	5		
3000 設備及投資	4,000		
3030 資訊軟硬體設備費	4,000		
4000 獎補助費	18,028		
4005 對直轄市政府之補助	6,500		
4010 對各縣市政府之補助	9,676		3. 辦理臺灣登山申請一站式服務網建置及維運案經費6,500千元（公建計畫），其中2,500千元係業務費，4,000千元係設備及投資。
4040 對國內團體之捐助	1,852		4. 辦理濕地管理相關事宜14,723千元（公建計畫）： (1) 委託辦理「濕地產業調適及標章推廣」3,760千元，係業務費。 (2) 補助辦理「國家濕地保育計畫」經費10,000千元，係獎補助費，明細如下： <1> 補助地方政府辦理非政府組織及社區、學術團體等推動濕地生態復育、巡守、監測、經營管理、環境教育、濕地產業及標章推廣、重要濕地保育利用計畫研擬及其實施計畫執行、碳匯研究等9,350千元（經常門）。 <2> 補助地方政府辦理非政府組織及社區、學術團體等推動國家重要濕地復育、地景改造、監測系統及設備等500千元（資本門）。 <3> 捐助國內民間社團及學術團體辦理重要濕地保育復育及教育推廣等相關活動150千元（經常門）。 (3) 辦理濕地生態旅遊行銷規劃、災害防救963千元，係業務費（含媒體政策及業務宣導費13千元）。
04 保育解說業務	46,908	保育解說組	5. 辦理海岸管理相關事宜15,401千元（公建計畫）： (1) 委託辦理海岸管理相關業務規劃費用8,900千元，係業務費。 (2) 補助直轄市及縣（市）政府辦理海岸環境永續發展相關計畫費用6,326千元，係獎補助費（經常門）。 (3) 配合審議權擴大下授政策，提升縣（市）政府土地開發審議能力，委託辦理海岸管理講習175千元，係業務費。
2000 業務費	40,519		1. 辦理國家公園署全球資訊網站建置及維運經費3,600千元，其中1,440千元係業務費，2,160千元係設備及投資。
2003 教育訓練費	619		

**國家公園署及所屬
歲出計畫提要及分支計畫概況表**

(0856)-55

經資門併計

中華民國113年度

單位：新臺幣千元

工作計畫名稱及編號	5608561000 國家公園業務		預算金額	187,770
分支計畫及用途別科目	金額	承辦單位	說明	
2018 資訊服務費	5,111		2. 參加中華民國國家公園學會等專業組織或學術團體之團體會員會費75千元（公建計畫），係業務費。	
2036 按日按件計資酬金	240			
2039 委辦費	17,100		3. 委託辦理國家公園學報出版計畫暨論文集出版經費600千元（公建計畫），係業務費。	
2042 國際組織會費	20			
2045 國內組織會費	75			
2051 物品	110		4. 辦理國家（自然）公園經營效能評量計畫經費1,300千元（公建計畫），係業務費。	
2054 一般事務費	17,074			
2072 國內旅費	150		5. 辦理國家公園季刊出版事宜經費4,900千元（公建計畫），係業務費。	
2081 運費	15			
2084 短程車資	5			
3000 設備及投資	6,389		6. 辦理國家公園環境教育及保育專業相關出版品與月曆製作事宜經費3,401千元（公建計畫），係業務費。	
3030 資訊軟硬體設備費	6,389		7. 辦理國際保育、國內組織多元合作與國內外行銷計畫經費760千元（公建計畫）（含媒體政策及業務宣導費200千元），係業務費。	
			8. 辦理生物多樣性研討會與生物科學研究基地之推動經費653千元（公建計畫），係業務費。	
			9. 辦理國家公園全齡環境教育及志工服務活動經費800千元（公建計畫），係業務費。	
			10. 辦理臺灣國家公園高畫質影片拍攝計畫，總經費7,000千元，分3年辦理，112年度已編列1,691千元，本年度續編第2年經費3,850千元（公建計畫），係業務費。	
			11. 參加美國國家公園署辦理之國家公園經營管理、保育研究及環境教育培訓案及韓國國家公園友誼培訓計畫經費619千元（公建計畫），係業務費。	
			12. 辦理智慧國家公園生物多樣性地理資訊系統資料庫擴充暨維運計畫經費3,500千元（公建計畫），其中1,500千元係業務費（含媒體政策及業務宣導費300千元），2,000千元係設備及投資。	
			13. 辦理臺灣國家公園入口網站改版及維運經費2,930千元（公建計畫），其中1,130千元係業務費（含媒體政策及業務宣導費530千元），1,800千元係設備及投資。	
			14. 辦理國家公園數位典藏應用及行銷計畫經費2,350千元（公建計畫），其中1,921千元係業務費（含媒體政策及業務宣導費50千元），429千元係設備及投資。	
			15. 辦理濕地保育解說相關事宜（公建計畫）17,570千元：	

(0856)-56

國家公園署及所屬
歲出計畫提要及分支計畫概況表

中華民國113年度

單位：新臺幣千元

經費門併計

工作計畫名稱及編號	5608561000 國家公園業務	預算金額	187,770
分支計畫及用途別科目	金額	承辦單位	說明
			(1)委辦(任)各縣市政府及機關辦理國際級及國家級重要濕地基礎調查10,000千元，係業務費。 (2)委託辦理「持續推動濕地保育專屬網站及環境資料庫管理維護及更新作業」2,000千元，係業務費。 (3)委託辦理「重要濕地碳匯調查計畫」1,500千元，係業務費。 (4)委託辦理「濕地保育及國際交流計畫」3,000千元，係業務費(含媒體政策及業務宣導費130千元)。 (5)辦理濕地現況公報、保育宣傳行銷、國際交流、環境教育及人才培訓等經費1,070千元，係業務費(含媒體政策及業務宣導費50千元)。
05 其他設備	4,162	秘書室、環境規劃	1.購置電腦主機19台及汰換電腦主機9台，每
3000 設備及投資	4,162	組	8千元，計784千元及購置Office軟體個人版11
3030 資訊軟硬體設備費	3,342		套，每套14千元，計154千元，合計938千元(公建計畫-國家公園永續發展計畫325千元及國家濕地保育計畫81千元)。
3035 雜項設備費	820		2.購置資訊儲存設備1台238千元(公建計畫-國家公園永續發展計畫)。
			3.汰換A3雷射印表機1台52千元(公建計畫-國家濕地保育計畫)。
			4.文書編輯軟體購置費及會議室軟體2,114千元。
			5.購置辦公事務所需設備820千元。

**國家公園署及所屬
歲出計畫提要及分支計畫概況表**

(0856)-57

經資門併計

中華民國113年度

單位：新臺幣千元

工作計畫名稱及編號	5608562001 墾丁國家公園經營管理	預算金額	305,971
-----------	-----------------------	------	---------

計畫內容：
依據核定墾丁國家公園計畫第4次通盤檢討暨「墾丁國家公園113至116年度中程計畫」，辦理本計畫內容為：

1. 維護墾丁國家公園棲地、自然生態環境、生物多樣性保育及研究及生態環境復育計畫。
2. 辦理生態環境教育、解說服務、生態旅遊、國家公園事業計畫、園區內環境清潔及美化、推動海域遊憩及園區內之服務設施維護及管理。
3. 配合國土復育相關計畫，以維護野生動植物之棲地環境及人文史蹟，達到自然資源永續經營之目標。

預期成果：

1. 依法辦理徵收或價購生態景觀維護及公共設施所需土地地上物補償。
2. 提升墾丁地區污水用戶接管率。
3. 維持園區內之環境清潔，以提升遊憩品質。
4. 持續推動生態旅遊。
5. 持續辦理各項生物資源調查及研究。
6. 持續辦理海域巡邏員相關海上救援訓練。

分支計畫及用途別科目	金額	承辦單位	說明
01 基本行政工作維持	945	行政室	本計畫經費945千元，係業務費837千元及獎補助費108千元(經常門)，包括： 1. 公務車輛稅捐、規費及保險134千元，明細如下：車輛牌照稅45千元、燃料費41千元、定檢費2千元、車輛法定責任保險費46千元。 2. 一般事務費用466千元(含文康活動費3千元×87人=261千元)。 3. 房屋建築修繕費157千元，係業務費。(詳辦公房舍明細表) 4. 首長特別費80千元。 5. 退休退職人員三節慰問金108千元(6千元×18人=108千元)。
2000 業務費	837		
2024 稅捐及規費	88		
2027 保險費	46		
2054 一般事務費	466		
2063 房屋建築養護費	157		
2093 特別費	80		
4000 獎補助費	108		
4085 獎勵及慰問	108		
02 經營管理計畫	142,440	企劃經理課、遊憩服務課	本計畫經費142,440千元(公建計畫)，含業務費142,155千元、獎補助費285千元(經常門)，包括： 1. 公務車輛油料683千元(機車15輛，每輛每月汽油26公升，每公升30.6元，年需143千元；小型汽車1輛，每輛每月汽油95公升，每公升30.6元，年需35千元；小型汽車3輛，每輛每月汽油139公升，每公升30.6元，年需153千元；小型汽車1輛，每輛每月柴油139公升，每公升27.3元，年需46千元；大型汽車1輛，每輛每月柴油190公升，每公升27.3元，年需62千元；沙灘車3輛，每輛每月汽油139公升，每公升30.6元，年需153千元；搬運車2輛，每輛每月柴油139公升，每公升27.3元，年需91千元，合計683千元)。(詳公務車輛明細表) 2. 車輛及辦公器具養護費412千元，係業務費，明細如下： (1) 車輛養護費359千元(未滿2年車輛4輛，每輛每年8,500元，計需34千元；滿2年未滿4年車輛3輛，每輛每年25,500元，計需77千元；滿6年以上車輛4輛，每輛每年51,000元，計需204千元；機車26輛，每輛每年1,
2000 業務費	142,155		
2003 教育訓練費	50		
2006 水電費	6,700		
2009 通訊費	1,600		
2012 土地租金	600		
2018 資訊服務費	5,050		
2021 其他業務租金	2,200		
2024 稅捐及規費	2,000		
2027 保險費	1,000		
2036 按日按件計資酬金	2,200		
2039 委辦費	6,413		
2051 物品	2,483		
2054 一般事務費	100,147		
2066 車輛及辦公器具養護費	412		
2069 設施及機械設備養護費	9,300		
2072 國內旅費	2,000		
4000 獎補助費	285		
4040 對國內團體之捐助	285		

國家公園署及所屬
歲出計畫提要及分支計畫概況表

中華民國113年度

單位：新臺幣千元

經費門併計

工作計畫名稱及編號	5608562001 墾丁國家公園經營管理	預算金額	305,971
分支計畫及用途別科目	金額	承辦單位	說明
			<p>700元，計需44千元，合計359千元)。(詳公務車輛明細表)</p> <p>(2)辦公器具養護費53千元。</p> <p>3.辦理在職人員各項訓練、學分補助、心理諮商、講座鐘點費及員工健檢費等302千元，係業務費。</p> <p>4.辦理員工工作服相關配件783千元，係業務費。</p> <p>5.行政、遊客中心、各據點水電及郵電等經常開支所需經費5,000千元，係業務費。</p> <p>6.行政、遊客中心各項公用器材設備管理維護及低壓電路檢測等3,000千元，係業務費。</p> <p>7.管理處與據點房屋稅及地價稅2,000千元，係業務費。</p> <p>8.建物財產之火災保險費200千元，係業務費。</p> <p>9.行政中心等廳舍保全費用1,300千元，係業務費。</p> <p>10.行政及環境清潔勞務承攬工作5,800千元，係業務費。</p> <p>11.辦理管理處資訊業務及辦公室業務自動化6,050千元，係業務費，明細如下：</p> <p>(1)網際網路專線通訊800千元。</p> <p>(2)資訊管理維修及系統維護(含墨水匣、碳粉、軟體等)1,200千元。</p> <p>(3)電腦網路、軟硬體及周邊設備維護1,600千元。</p> <p>(4)全球資訊網更新及擴充維護500千元。</p> <p>(5)行政資訊系統入口網站維護640千元。</p> <p>(6)資安健診弱點掃描等資訊防護1,000千元。</p> <p>(7)公文簽核、財產管理系統、掌型機管理、監視器等維護310千元。</p> <p>12.執行墾丁國家公園計畫及行政業務需要，設置停車場辦公廳舍等設施用地租金600千元，係業務費。</p> <p>13.執行國家公園法及土地管理等爭訟事件延聘律師費用500千元，係業務費。</p> <p>14.行政罰鍰移送行政執行處執行作業及郵資等費用200千元，係業務費。</p> <p>15.召開年度資源共同管理會議400千元，係業務費。</p> <p>16.違反國家公園法違法案件代執行恢復原狀500千元，係業務費。</p>

**國家公園署及所屬
歲出計畫提要及分支計畫概況表**

(0856)-59

經資門併計

中華民國113年度

單位：新臺幣千元

工作計畫名稱及編號	5608562001 墾丁國家公園經營管理	預算金額	305,971
分支計畫及用途別科目	金額	承辦單位	說明
			<p>17. 土地使用分區線上核發、無人機申請、違反國家公園法罰鍰等系統維護800千元，係業務費。</p> <p>18. 園區3D數值地型及影像測繪作業5,600千元，係業務費。</p> <p>19. 辦理墾丁國家公園計畫第五次通盤檢討作業及定樁測量1,600千元，係業務費。</p> <p>20. 平面圖資立體化、三維建模及千分之一地形圖資建置作業1,000千元，係業務費。</p> <p>21. 委託辦理墾丁國家公園計畫第五次通盤檢討作業暨駐點服務6,413千元，係業務費。</p> <p>22. 依國家公園法之規定，為保護園區公共建物安全及景觀並避免違建之氾濫，所需經費3,300千元，係業務費，明細如下： (1) 建築師公會建造執照協審及複查(含證照文件製作、建照圖說數位化等作業)2,500千元。 (2) 建築物公共安全檢查及升降設備檢查複查300千元。 (3) 違章建築及違規廣告拆除費500千元。</p> <p>23. 園區道路、交通號誌等公共設施維修800千元，係業務費。</p> <p>24. 南灣、墾丁污水下水道系統委外操作維護管理(含水電費)16,000千元，係業務費。</p> <p>25. 轄區海邊巡邏員、公園據點及計畫道路環境清潔巡護等勞務承攬工作23,300千元，係業務費。</p> <p>26. 園區公園據點、道路環境美化除草工作(含提升整體視覺景觀與因應氣候異常等)4,000千元，係業務費。</p> <p>27. 向海致敬-海岸清潔維護等工作7,400千元，係業務費。</p> <p>28. 海域安全維護、海難及緊急救難防治費用2,200千元，係業務費，明細如下： (1) 海邊巡邏員相關救援訓練等300千元。 (2) 購置海域緊急救難器材及安全設施維護500千元。 (3) 緊急救護外用藥品耗材更新400千元。 (4) 執行海域、海難及海上緊急救難租用水上摩托車及沙灘車租金1,000千元。</p> <p>29. 建物及遊客公共意外責任險800千元，係業務費。</p>

**國家公園署及所屬
歲出計畫提要及分支計畫概況表**

中華民國113年度

經資門併計

單位：新臺幣千元

工作計畫名稱及編號	5608562001 墾丁國家公園經營管理		預算金額	305,971
分支計畫及用途別科目	金 額	承 辦 單 位	說 明	
			30. 推動海洋遊憩(含環境教育)、大型活動及旅展推廣788千元，係業務費。 31. 尖峰時期交通疏導計畫(含節能減碳、提供大眾運輸接駁)300千元，係業務費。 32. 園區據點垃圾處理費(含清運及焚化)3,000千元，係業務費。 33. 園區遊憩服務據點設施維護(含公廁等)5,200千元，係業務費，明細如下： (1) 瓊麻工業歷史展示區各項展示設施、機具維護更新500千元。 (2) 社頂公園各項設施維護更新1,200千元。 (3) 石珠、山海及合界等休息區及公廁設施維護更新400千元。 (4) 社區環境整理維護300千元。 (5) 園區沙灘經營管理2,000千元。 (6) 大灣遊憩區經營管理800千元。 34. 國家公園入園收費票證印製等費用200千元，係業務費。 35. 鵝鑾鼻公園自動售票機租賃費用(3台)，每台400千元，計1,200千元，係業務費。 36. 鵝鑾鼻與貓鼻頭兩公園停車影像辨識與繳費系統設置作業2,000千元，係業務費。 37. 智慧國家公園-大數據分析旅遊型態工作524千元，係業務費。 38. 瓊麻工業歷史展示區委外前置作業900千元，係業務費。 39. 鵝鑾鼻管理站經營管理13,900千元，係業務費，明細如下： (1) 所轄各項設施維修1,800千元。 (2) 辦公(事務)、清潔用品及醫療等消耗物品100千元。 (3) 鵝鑾鼻公園售票及環境清潔巡護勞務承攬工作12,000千元。 40. 貓鼻頭管理站經營管理7,300千元，係業務費，明細如下： (1) 所轄各項設施維護修繕1,500千元。 (2) 辦公(事務)、清潔用品及醫療等消耗物品300千元。 (3) 貓鼻頭公園售票及環境清潔巡護勞務承攬工作5,500千元。 41. 後壁湖管理站經營管理3,900千元，係業務費，明細如下：	

**國家公園署及所屬
歲出計畫提要及分支計畫概況表**

(0856)-61

經費門併計

中華民國113年度

單位：新臺幣千元

工作計畫名稱及編號	5608562001 墾丁國家公園經營管理	預算金額	305,971
分支計畫及用途別科目	金額	承辦單位	說明
03 解說教育計畫	12,375	解說教育課	(1)所轄各項設施維護修繕700千元。 (2)辦公(事務)、清潔用品及醫療等消耗物品100千元。 (3)遊艇港水質監測檢驗等經營管理100千元。 (4)後壁湖環境清潔巡護勞務承攬工作3,000千元。 42.員工因公出差旅費2,000千元，係業務費。 43.捐助園區公園社區組織、民間團體等辦理環境教育、生態研習等活動285千元，係獎補助費(經常門)。
2000 業務費	12,375		本計畫經費12,375千元(公建計畫)，係業務費，包括：
2027 保險費	200		1.辦理園區解說教育及各類活動推廣計畫1,350千元，係業務費，明細如下：
2036 按日按件計資酬金	300		(1)小學環境教育暨解說教育300千元。
2051 物品	500		(2)滿州地區民謠傳承計畫150千元。
2054 一般事務費	10,975		(3)環境教育營隊活動100千元。
2069 設施及機械設備養護費	400		(4)與國家公園有約活動500千元。 (5)遊客中心特展區300千元。
			2.解說教育出版品(含叢書及影片等)製作及推廣5,325千元(含媒體政策及業務宣導費75千元)，係業務費，明細如下：
			(1)國家公園月曆150千元。
			(2)解說導覽牌示更新500千元。
			(3)與國家公園有約活動海報100千元。
			(4)環境教育影片拍攝(墾丁國家公園的邀約)4,500千元。
			(5)環境永續發展宣導計畫75千元。
			3.辦理解說志工(社會組、大專組)服勤及訓練1,300千元，係業務費，明細如下：
			(1)解說志工培訓及進階訓練300千元。
			(2)解說志工服勤管理(含保險及制服)1,000千元。
			4.規劃及輔導園區內產業活絡及多元化2,000千元，係業務費，明細如下：
			(1)社區生態旅遊推廣工作500千元。
			(2)社區產業推動試辦計畫1,500千元。
			5.辦理處慶、琅嶠鷹季博覽會及守護海洋音樂會2,000千元，係業務費。
			6.遊客中心、簡報放映室多媒體視聽及停車場各項設備維護及零件更新400千元，係業務費。
04 保育研究計畫	49,384	保育研究課	本計畫經費49,384千元(公建計畫)，含業務費49

**國家公園署及所屬
歲出計畫提要及分支計畫概況表**

中華民國113年度

單位：新臺幣千元

經資門併計

工作計畫名稱及編號	5608562001 墾丁國家公園經營管理		預算金額	305,971
分支計畫及用途別科目	金額	承辦單位	說明	
2000 業務費	49,084		,084千元、獎補助費300千元(經常門)，包括：	
2018 資訊服務費	300		1. 為落實生物多樣性保育管理及加強棲地維護工作5,200千元，係業務費，明細如下：	
2021 其他業務租金	850		(1)小灣海洋研究站經營管理100千元。	
2036 按日按件計資酬金	40		(2)社頂研究站經營管理800千元。	
2039 委辦費	9,834		(3)砂島及龍坑生態保護區經營管理450千元。	
2045 國內組織會費	60		(4)龍鑾潭自然中心、賞鳥區等經營管理800千元。	
2051 物品	2,000		(5)海域保育巡查租用巡邏艇及水上摩托車租金850千元，油料100千元，合計950千元。	
2054 一般事務費	33,000		(6)候鳥保護工作計畫600千元。	
2069 設施及機械設備養護費	3,000		(7)龍鑾潭及南仁山濕地週遭環境等棲地維護改善1,500千元。	
4000 獎補助費	300		2. 進行本土性物種之復育及保育、外來物種防治等工作3,150千元，係業務費，明細如下：	
4090 其他補助及捐助	300		(1)港口馬兜鈴復育及黃裳鳳蝶保育、原生植物培育100千元。	
			(2)野生動物醫療保健勞務750千元。	
			(3)陸蟹保育及黃狂蟻防治1,000千元。	
			(4)小花蔓澤蘭、香澤蘭及銀膠菊等外來入侵植物防治1,000千元。	
			(5)梅花鹿致農作物損害施作圍網300千元。	
			3. 辦理園區銀合歡整治及造林撫育工作14,000千元，係業務費。	
			4. 辦理墾丁國家公園海洋資源保育及交流推廣工作3,800千元，係業務費，明細如下：	
			(1)二處海洋資源保護區經營管理1,200千元。	
			(2)海域珊瑚產卵監測及珊瑚總體檢300千元。	
			(3)淨海及海域污染防治200千元。	
			(4)珊瑚保育月活動500千元。	
			(5)海洋及陸域保育志工服勤管理700千元。	
			(6)推動環境資源管理暨夥伴關係600千元。	
			(7)生態保護區預約系統維護300千元。	
			5. 辦理自然資源資料庫之資料建檔及更新保育成果應用及研討(包括與其他單位合作辦理相關學術研討、訓練及邀請專家學者進行各項資源保育演講、諮詢與審查等作業)300千元，係業務費。	
			6. 墾丁國家公園碳匯調查與評估計畫1,500千元，係業務費。	
			7. 梅花鹿復育區鹿群照養及保育巡護勞務承攬工作4,500千元，係業務費。	

國家公園署及所屬
歲出計畫提要及分支計畫概況表

(0856)-63

經資門併計

中華民國113年度

單位：新臺幣千元

工作計畫名稱及編號	5608562001 墾丁國家公園經營管理	預算金額	305,971
分支計畫及用途別科目	金額	承辦單位	說明
05 土地購置計畫	5,947	企劃經理課	8. 進行各項自然資源基礎及長期資料研究調查9,834千元，係業務費，明細如下： (1) 委託辦理墾丁國家公園海域水質監測計畫384千元。 (2) 委託辦理墾丁國家公園海域珊瑚礁長期生態監測計畫650千元。 (3) 委託辦理墾丁國家公園萬里桐生態保護區社區輔導暨環境教育培力計畫1,800千元。 (4) 委託辦理墾丁國家公園梅花鹿族群管理及適宜群量評估計畫1,500千元。 (5) 委託辦理墾丁國家公園梅花鹿族群避孕應用研析計畫750千元。 (6) 委託辦理墾丁國家公園友善農業推動計畫1,500千元。 (7) 委託辦理墾丁國家公園紫斑蝶遷移及繁殖地族群動態調查工作700千元。 (8) 委託辦理墾丁國家公園秋季過境猛禽族群量調查工作600千元。 (9) 委託辦理墾丁國家公園兩生爬行動物生態調查計畫(含外來種調查)，總經費1,900千元，分2年辦理，112年已編列950千元，本年度續編最後1年經費950千元。 (10) 委託辦理墾丁國家公園陸蟹生態資源調查計畫，總經費2,000千元，分2年辦理，本年度編列第1年經費1,000千元。 9. 南仁山管理站經營管理6,800千元，係業務費，明細如下： (1) 所轄各項設施維修1,200千元。 (2) 辦公(事務)、清潔用品及醫療等消耗物品100千元。 (3) 南仁山生態保護區經營管理100千元。 (4) 推動滿州地區生態旅遊暨社區營造與發展工作600千元。 (5) 滿州地區護鷹巡守及東部海岸淨灘工作900千元。 (6) 南仁山環境清潔及保育巡護勞務承攬工作3,900千元。 10. 辦理梅花鹿或其他野生動物致農作物損害補助費300千元，係獎補助費(經常門)。 本計畫經費5,947千元(公建計畫)，係設備及投資，配合園區經營管理及維護自然景觀，辦理特別景觀區鵝鑾鼻等段私有土地價購5,947千元。(
3000 設備及投資	5,947		
3005 土地	5,947		

國家公園署及所屬
歲出計畫提要及分支計畫概況表

經資門併計

中華民國113年度

單位：新臺幣千元

工作計畫名稱及編號	5608562001 墾丁國家公園經營管理	預算金額	305,971
分支計畫及用途別科目	金額	承辦單位	說明
06 營建工程計畫	89,000	環境維護課	估算土地約991.2平方公尺，預估每平方公尺約6,000元，共計5,947千元)
3000 設備及投資	89,000		本計畫經費89,000千元(公建計畫)，係設備及投資，包括：
3010 房屋建築及設備費	20,000		1. 景觀據點設施更新及改善工程(小灣遊憩區、龍磐及漁村公園、風吹砂及白砂、4-1道路休息區等)14,000千元。(含工程管理費254千元，14,000千元×85%×1.5%+75千元=254千元，並配合工程結算總價覈實於得提列數額內執行。)
3015 公共建設及設施費	69,000		2. 園區轄管計畫道路及交通設施改善工程(含智慧路燈建置、路面刨除劃線、排水及交通號誌等修繕)15,000千元。(含工程管理費266千元，15,000千元×85%×1.5%+75千元=266千元，並配合工程結算總價覈實於得提列數額內執行。)
			3. 污水用戶接管及污水處理系統更新工程10,000千元。(含工程管理費203千元，10,000千元×85%×1.5%+75千元=203千元，並配合工程結算總價覈實於得提列數額內執行。)
			4. 鵝鑾鼻公園賣店新建工程，總經費290,000千元，分4年辦理，本年度編列第1年經費20,000千元。(含工程管理費153千元，(290,000千元×85%×0.7%+500千元)×(20,000千元/290,000千元)=153千元，並配合工程結算總價覈實於得提列數額內執行。)
			5. 園區據點展示更新工程20,000千元。(含工程管理費330千元，20,000千元×85%×1.5%+75千元=330千元，並配合工程結算總價覈實於得提列數額內執行。)
			6. 後壁湖附近公廁、沙灘及遊憩據點、簡易救護站、停車場等整修工程6,000千元。(含工程管理費152千元，6,000千元×85%×1.5%+75千元=152千元，並配合工程結算總價覈實於得提列數額內執行。)
			7. 行政中心資訊室消防設施及設備隔間整修改善工程2,000千元。(含工程管理費51千元，2,000千元×85%×3%=51千元，並配合工程結算總價覈實於得提列數額內執行。)
			8. 推動向山致敬政策-園區步道設施改善工程2,000千元。(含工程管理費51千元，2,000千元×85%×3%=51千元，並配合工程結算總價覈實於

國家公園署及所屬
歲出計畫提要及分支計畫概況表

(0856)-65

經資門併計

中華民國113年度

單位：新臺幣千元

工作計畫名稱及編號	5608562001 墾丁國家公園經營管理		預算金額	305,971
分支計畫及用途別科目	金額	承辦單位	說明	
07 交通及運輸設備計畫	615	行政室	得提列數額內執行。)	
3000 設備及投資	615		本計畫經費615千元(公建計畫)，係設備及投資，包括：	
3025 運輸設備費	615		1.汰購重型電動機車(不含電池)2輛，每輛90千元，計180千元。	
			2.新購沙灘車1輛350千元。	
			3.汰購燃油機車1輛85千元。	
08 其他設備計畫	5,265	行政室	本計畫經費5,265千元(公建計畫)，係設備及投資，包括：	
3000 設備及投資	5,265		1.資訊軟硬體設備費2,435千元，明細如下：	
3030 資訊軟硬體設備費	2,435		(1)汰購個人電腦17台，每台24千元，計408千元。	
3035 雜項設備費	2,830		(2)汰購數位式多功能複合機1台250千元。	
			(3)汰購網路交換器3台，每台30千元，計90千元。	
			(4)汰購多功能事務機1台25千元。	
			(5)汰購即時影像顯示器(50吋)2台，每台30千元，計60千元	
			(6)新購高階伺服器1台600千元。	
			(7)新購Office Standard最新授權版17套，每套14千元，計238千元。	
			(8)購置資訊系統異地備份備援相關設備614千元。	
			(9)公文簽核系統功能擴充150千元。	
			2.雜項設備費2,830千元，明細如下：	
			(1)汰購展館用大型空調設備1台1,500千元。	
			(2)汰購分離式冷氣機(2.5噸)5台，每台40千元，計200千元。	
			(3)汰購分離式冷氣機(3.2噸)2台，每台80千元，計160千元。	
			(4)汰購監視器系統1式600千元。	
			(5)汰購飲水機5台，每台30千元，計150千元。	
			(6)新購除濕機2台，每台15千元，計30千元。	
			(7)新購電冰箱(230公升)1台20千元。	
			(8)新購辦公桌椅1式20千元。	
			(9)新購空拍機1台150千元。	

國家公園署及所屬 歲出計畫提要及分支計畫概況表

經資門併計

中華民國113年度

單位：新臺幣千元

工作計畫名稱及編號	5608562002 玉山國家公園經營管理	預算金額	217,589
-----------	-----------------------	------	---------

計畫內容：

為保護玉山國家公園園區自然生態體系、野生物、自然景觀、地形地質及人文史蹟，使其永續保存並提供高品質之育樂活動，以培養國民高尚情操及自然科學研究與環境教育之場所與機會，依據國家公園中程計畫辦理生態復育、景觀維護、環境教育及其他經營管理工作。

預期成果：

1. 辦理園區外來種植物、生態環境變化監測及高山生態系生物多樣性普查，掌握園區生態資源，建置生物多樣性資料庫；辦理防制盜獵行動方案，加強巡山護管及保育巡查工作，達成有效保護動植物及自然景觀資源，維護園區生態環境之效能。
2. 辦理園區環境監測及地方社區、社團生態旅遊培訓工作，藉由生態旅遊活動規劃及辦理方式，降低環境衝擊與深化遊憩體驗、提升環境意識，達成永續經營之目標。
3. 辦理國家公園環境教育活動及製作解說出版品，提供遊客知性與感性的解說服務及豐富生態遊憩資訊。
4. 辦理遊客中心解說視聽媒體、步道解說牌示更新及多語化工程，整修園區高山步道、吊橋、棧橋，提供遊客全新的解說服務內容及知性的旅遊體驗；園區各項設施工程全面應用生態工程及綠建築理念，達成節省能源目標。

分支計畫及用途別科目	金額	承辦單位	說明
01 基本行政工作維持	945	行政室	本計畫經費945千元，係業務費873千元及獎補助費72千元(經常門)，包括： 1. 汽車責任保險費34千元。(詳公務車輛明細表) 2. 公務車輛油料480千元(小型汽車8輛，每輛每月汽油139公升，每公升30.6元，年需408千元；機車1輛，每輛每月汽油26公升，每公升30.6元，年需10千元；大型汽車1輛，每輛每月柴油190公升，每公升27.3元，年需62千元，合計480千元)。(詳公務車輛明細表) 3. 一般事務費279千元(文康活動費3千元×93人=279千元)。 4. 首長特別費80千元。 5. 退休退職人員三節慰問金72千元(6千元×12人=72千元)。
2000 業務費	873		
2027 保險費	34		
2051 物品	480		
2054 一般事務費	279		
2093 特別費	80		
4000 獎補助費	72		
4085 獎勵及慰問	72		
02 經營管理計畫	59,339	企劃經理課、遊憩服務課	本計畫係辦理園區遊憩設施規劃經營管理及遊客緊急救助59,339千元(公建計畫)，係業務費58,204千元及獎補助費1,135千元(經常門935千元、資本門200千元)，包括： 1. 辦理建築管理業務聯繫郵電、文具及表冊印刷及建築師執照抽查審核等309千元，係業務費。 2. 辦理園區各建物設施消防設備汰換更新、公共安全檢查技師費、飲用水衛生檢查費、廳舍建物火災保險費等1,557千元，係業務費。 3. 事務、衛生、防護、陳設、手工、醫療、資訊設備等消耗及非消耗品購置補充經費936千元，係業務費。 4. 管理處員工因公出差旅費527千元，係業務費。
2000 業務費	58,204		
2003 教育訓練費	150		
2006 水電費	3,417		
2009 通訊費	1,839		
2012 土地租金	370		
2018 資訊服務費	2,869		
2021 其他業務租金	148		
2024 稅捐及規費	352		
2027 保險費	659		
2036 按日按件計資酬金	949		
2045 國內組織會費	20		
2051 物品	3,182		
2054 一般事務費	39,145		
2063 房屋建築養護費	850		

國家公園署及所屬
歲出計畫提要及分支計畫概況表

(0856)-67

經資門併計

中華民國113年度

單位：新臺幣千元

工作計畫名稱及編號	5608562002 玉山國家公園經營管理	預算金額	217,589
分支計畫及用途別科目	金額	承辦單位	說明
2066 車輛及辦公器具養護費	494		5. 因園區遼闊，人力調配不易，為利經營管理，將事務性、重複性等行政服務工作就近以勞力外包，及辦理排雲山莊入園作業與外語服務等相關業務經費6,640千元，係業務費。 6. 管理處經營管理實施之日常水電費、動力費、通訊、網路專線及設備維護等經費共計2,609千元，係業務費。 7. 為提供舒適安全解說環境空間，辦理管理處周圍環境設施維護、植栽綠化養護經費811千元，係業務費。 8. 房屋建築修繕費850千元，係業務費。(詳辦公房舍明細表) 9. 汽車責任保險、稅捐及規費244千元(車輛法定責任保險費12千元、車輛牌照稅114千元、車輛燃料費106千元及車輛檢驗費12千元)。(詳公務車輛明細表) 10. 車輛及辦公器具養護費494千元，係業務費，明細如下： (1) 車輛養護費437千元(購置未滿2年車輛3輛，每年8,500元，計需26千元；購置滿4年未滿6年車輛2輛，每輛每年34,000元，計需68千元，滿6年以上車輛6輛，每輛每年51,000元，計需306千元；機車22輛，每輛每年1,700元，計需37千元，合計437千元)。(詳公務車輛明細表) (2) 辦公器具養護費57千元。 11. 公務車輛油料314千元(小型汽車1輛，每輛每月汽油139公升，每公升30.6元，年需51千元；機車21輛，每輛每月汽油26公升，每公升30.6元，年需201千元；大型汽車1輛，每輛每月柴油190公升，每公升27.3元，年需62千元，合計314千元)。(詳公務車輛明細表) 12. 辦理園區土地使用、人民申請案、管制、調查、設計、規劃、協調與圖資購買2,500千元，係業務費。 13. 園區各建物據點租用國有林地租金370千元，係業務費。 14. 玉山東部園區航空攝影及光達掃瞄作業與圖資製作分析3,600千元，係業務費。 15. 擴大社區參與，辦理原住民諮詢、座談、輿情反應及處理、文化參訪、傳承、研習及訓練，並加強與鄰近地區機關、學校及社區互
2069 設施及機械設備養護費	1,693		
2072 國內旅費	2,067		
4000 獎補助費	1,135		
4040 對國內團體之捐助	285		
4050 對學生之獎助	650		
4090 其他補助及捐助	200		

**國家公園署及所屬
歲出計畫提要及分支計畫概況表**

中華民國113年度

單位：新臺幣千元

經資門併計

工作計畫名稱及編號	5608562002 玉山國家公園經營管理		預算金額	217,589
分支計畫及用途別科目	金 額	承 辦 單 位	說 明	
			<p>動業務費用600千元，係業務費。(含原住民相關經費600千元)</p> <p>16. 辦理塔塔加、梅山、南安地區垃圾分類處理掩埋及焚化費用1,500千元，係業務費</p> <p>17. 製發員工工作服、工作鞋、高山禦寒裝備及相關配件等經費837千元，係業務費。</p> <p>18. 為增進團隊精神，提升學習風氣，加強國家公園核心能力經驗傳承，辦理員工教育訓練等經費150千元，係業務費。</p> <p>19. 辦理山野技能、急難救助、聯合演練、人員訓練進修及各項業務講習、研討會等，以利國家公園業務能順利達成計550千元，係業務費。</p> <p>20. 山域緊急意外事故協助救助、與從事人命救助之單位團體橫向聯繫工作及災害搶救各項費用及登山業務、山域緊急意外協助搜救所需裝備器材更新(含4管理站)1,000千元，係業務費。</p> <p>21. 人員車輛自動計數系統、衛星電話、無線電中繼站、太陽能供電系統維護暨園區急難救助所需無線電設備使用執照與頻率規費及相關經費500千元，係業務費。</p> <p>22. 為落實推動國家公園高山生態旅遊工作、高山旅遊應注意事項，規劃辦理園區相關安全推廣、生態永續旅遊活動400千元，係業務費。</p> <p>23. 辦理園區公共意外險暨入園入山許可證或管理處許可公文遊客團體傷害保險300千元，係業務費。</p> <p>24. 執行生態資源維護、設施勘查及巡山護管等相關業務勞務外包費7,300千元，係業務費。(含原住民相關經費7,300千元)</p> <p>25. 辦理高山保育志工招募、訓練、研習及服勤津貼、工作服、保險、服勤所需工具等經費1,200千元，係業務費。</p> <p>26. 塔塔加管理站經營管理7,300千元，係業務費，明細如下：</p> <p style="margin-left: 20px;">(1) 工作場所水電、清潔、郵電及文具耗材等經常開支2,185千元。</p> <p style="margin-left: 20px;">(2) 辦公廳舍、公廁及塔塔加園區周邊步道設施環境清潔維護勞務外包費3,547千元。(含原住民相關經費3,547千元)</p>	

國家公園署及所屬
歲出計畫提要及分支計畫概況表

(0856)-69

經資門併計

中華民國113年度

單位：新臺幣千元

工作計畫名稱及編號	5608562002 玉山國家公園經營管理	預算金額	217,589
分支計畫及用途別科目	金額	承辦單位	說明
			<p>(3)塔塔加地區污水處理廠委託操作維護暨流動廁所清潔維護外包費用950千元。</p> <p>(4)配合國內旅遊發展方案，辦理鄉土文化及自然資源特展，加強落實文化傳承及生態資源推廣活動等經費368千元。</p> <p>(5)員工因公出差旅費250千元。</p> <p>27.南安管理站經營管理3,739千元，係業務費，明細如下：</p> <p>(1)工作場所水電、清潔、郵電及文具耗材等經常開支1,171千元。</p> <p>(2)辦公廳舍及南安地區周邊步道設施環境清潔維護勞務外包費1,950千元。(含原住民相關經費1,950千元)</p> <p>(3)配合國內旅遊發展方案，辦理鄉土文化及自然資源特展，加強落實文化傳承及生態資源推廣活動等經費368千元。</p> <p>(4)員工因公出差旅費250千元。</p> <p>28.梅山管理站經營管理4,468千元，係業務費，明細如下：</p> <p>(1)工作場所水電、清潔、郵電及文具耗材等經常開支1,400千元。</p> <p>(2)辦公廳舍、公廁及南橫園區公路步道設施環境清潔維護勞務外包費2,300千元。(含原住民相關經費2,300千元)</p> <p>(3)梅山地區污水處理廠委託操作維護暨流動廁所清潔維護外包費用100千元。</p> <p>(4)配合國內旅遊發展方案，辦理鄉土文化及自然資源特展，加強落實文化傳承及生態資源推廣活動等經費368千元。</p> <p>(5)員工因公出差旅費300千元。</p> <p>29.排雲管理站經營管理3,699千元，係業務費，明細如下：</p> <p>(1)工作場所水電、清潔、郵電及文具耗材等經常開支981千元。</p> <p>(2)辦公廳舍、排雲山莊、玉山主峰線生態公廁及步道設施環境清潔維護勞務外包費1,400千元。(含原住民相關經費1,400千元)</p> <p>(3)排雲山莊補給物資措工勞務外包費700千元。(含原住民相關經費700千元)</p> <p>(4)排雲簡易救護站雜項設備修護暨醫療用品汰換、醫護人員駐站協勤等100千元。</p> <p>(5)配合國內旅遊發展方案，辦理鄉土文化及</p>

**國家公園署及所屬
歲出計畫提要及分支計畫概況表**

中華民國113年度

經資門併計

單位：新臺幣千元

工作計畫名稱及編號	5608562002 玉山國家公園經營管理	預算金額	217,589
分支計畫及用途別科目	金額	承辦單位	說明
03 解說教育計畫	11,417	解說教育課	<p>自然資源特展，加強落實文化傳承及生態資源推廣活動等經費368千元。</p> <p>(6)員工因公出差旅費150千元。</p> <p>30. 辦理玉山園區申請入園業務所需郵寄、通訊、印刷裝訂費及雜支等140千元。</p> <p>31. 辦理資訊業務軟、硬體維護，教育訓練等工作經費2,760千元，係業務費，明細如下：</p> <p>(1)軟硬體資訊設備定期維護費1,700千元。</p> <p>(2)資訊機房人事系統(掌型機、差勤等)、行政管理系統(財產、公文等)、對外網站(官網、志工及翻譯等系統)設備維護費600千元。</p> <p>(3)電子郵件維護及擋垃圾郵件1年授權1套220千元。</p> <p>(4)防毒軟體1年授權1套30千元。</p> <p>(5)神網1年授權1套50千元。</p> <p>(6)防火牆韌體更新1年授權1套90千元。</p> <p>(7)繪圖軟體1年授權2套，每套35千元，計70千元。</p> <p>32. 為協助設籍園區原住民就讀國內高中職暨大專院校以上之子女努力向學，以提昇競爭力，並為培育管理處保育志工，共同促進國家公園生態保育工作，發放獎助學金650千元，係獎補助費(經常門)。(含原住民相關經費650千元)</p> <p>33. 捐助園區周邊已立案之環教團體及社區民間組織等辦理環境教育活動，擴大國家公園解說教育與生態保育成效，以達敦親睦鄰之效，共同推動國家公園業務經費285千元，係獎補助費(經常門)。(含原住民相關經費285千元)</p> <p>34. 配合園區內環境美化措施，捐助園區內原住民建築物美化200千元，係獎補助費(資本門)。(含原住民相關經費200千元)</p> <p>本計畫係辦理國家公園環境教育解說業務之訓練、活動、設施更新維護，加強保育及生物多樣性觀念與落實，達到國家公園環境教育之目標計需11,417千元(公建計畫)，係業務費，包括：</p> <p>1. 依據志願服務法，善用社會資源辦理志工招訓、運用解說志工協助辦理國家公園解說服務、保育推廣業務等有關服勤、保險及訓練聯誼管理等工作1,350千元，係業務費。</p>
2000 業務費	11,417		
2006 水電費	119		
2009 通訊費	88		
2021 其他業務租金	315		
2027 保險費	265		
2036 按日按件計資酬金	1,021		
2045 國內組織會費	5		

國家公園署及所屬
歲出計畫提要及分支計畫概況表

(0856)-71

經資門併計

中華民國113年度

單位：新臺幣千元

工作計畫名稱及編號	5608562002 玉山國家公園經營管理		預算金額	217,589
分支計畫及用途別科目	金額	承辦單位	說明	
2051 物品	696		2. 製作國家公園自然及人文解說叢書、摺頁、導覽手冊、影音等文宣資訊，及規劃、維護登山步道解說牌示，以增進生態保育與環境教育等2,000千元，係業務費。 3. 辦理水里遊客中心環境教育展示暨玉山之美巡展佈展、保險及年度記者會等187千元，係業務費。(含媒體政策及業務宣導費37千元) 4. 辦理解說教育相關活動，藉以加強保育觀念之講師、交通、餐飲、物品等活動經費1,200千元，係業務費。 5. 水里、塔塔加、梅山、南安及排雲等5座遊客中心，解說媒體視聽系統及器材、展示設施維護保養815千元，係業務費。 6. 結合園區周邊部落及環境教育團體等共同辦理國家公園環境教育參訪活動350千元，係業務費。(含原住民相關經費350千元) 7. 辦理各遊客中心、展示館等據點解說勞務、文物典藏建置外包經費，以提昇國家公園為民服務品質3,765千元，係業務費。 8. 辦理園區解說教育e化之各項軟體及內容維護更新或整合各項業務經費50千元，係業務費。 9. 辦理玉山國家公園歷年重要出版品(含影音)等改版再製等經費1,200千元，係業務費。 10. 依據環境教育法辦理園區內環境教育場域認證、評鑑、展延、環教課程研發、更新、執行、環教人員認證、訓練、支援以及配合推廣環教素材開發等500千元，係業務費。	
2054 一般事務費	7,732			
2069 設施及機械設備養護費	835			
2072 國內旅費	250			
2081 運費	91			
04 保育研究計畫	13,919	保育研究課		
2000 業務費	13,919			
2003 教育訓練費	33		1. 辦理自行研究計畫，由管理處員工個人、集體或和有關機關人員提列計畫，經由專家學者指導，將各研究成果作經營管理運用，包含旅運、物品、耗材等經費400千元，係業務費。	
2006 水電費	180		2. 為維護園區之生物多樣性、自然資源及棲地保育，辦理生物性緊急災難防治(褐根病、蔓澤蘭、犬溫熱)、研究站維護管理，與周邊部落夥伴發展保育關係，及進行園區保育巡查、生物棲地監測計畫等經費600千元，係業務費。(含原住民相關經費200千元)	
2009 通訊費	220		3. 自然資源與人文資料庫建立與環境監測業務7,119千元，係業務費，明細如下： (1)委託辦理「玉山國家公園園區清八通關古	
2021 其他業務租金	53			
2027 保險費	72			
2036 按日按件計資酬金	200			
2039 委辦費	11,919			
2045 國內組織會費	61			
2051 物品	80			
2054 一般事務費	901			
2072 國內旅費	200			

國家公園署及所屬
歲出計畫提要及分支計畫概況表

中華民國113年度

經費門併計

單位：新臺幣千元

工作計畫名稱及編號	5608562002 玉山國家公園經營管理		預算金額	217,589
分支計畫及用途別科目	金額	承辦單位	說明	
05 營建工程計畫	125,175	環境維護課	道自然資源調查」經費1,500千元。	
3000 設備及投資	125,175		(2)委託辦理「玉山國家公園園區高山溪流魚類及甲殼類科普書籍文稿收集」經費1,000千元。	
3010 房屋建築及設備費	49,966		(3)委託辦理「113-114年玉山國家公園郡大溪流流域地區植群及動物資源調查」，總經費4,000千元，分2年辦理，本年度編列第1年經費2,000千元。	
3015 公共建設及設施費	75,209		(4)委託辦理「113-115年氣候變遷下之高山生態系及指標類群監測計畫」，總經費7,500千元，分3年辦理，本年度編列第1年經費2,500千元。	
			(5)委託辦理「112-114年玉山國家公園杜鵑營地火燒跡地植生復育及生態變化監測」，總經費2,700千元，分3年辦理，112年度已編列900千元，本年度續編第2年經費119千元，係業務費。	
			4.委託研究「112-113年玉山國家公園臺灣黑熊生態保育及經營管理整合計畫」，總經費9,400千元，分2年辦理，112年度已編列4,600千元，本年度續編最後1年經費4,800千元，係業務費。	
			5.將研究成果轉化生態及科普教材，出版書籍及拍攝生態影片，辦理國際或國內學術研會及其他科研成果發表等經費1,000千元，係業務費。	
			本計畫經費125,175千元(公建計畫)，係設備及投資，包括：	
			1.房屋建築及設備費49,966千元，明細如下：	
			(1)辦理水里、塔塔加、排雲、東埔、梅山、南安等地區廳舍設施改善工程23,000千元。(含工程管理費368千元，23,000千元×85%×1.5%+75千元=368千元，並配合工程結算總價覈實於得提列數額內執行。)	
			(2)辦理梅山遊客中心展示室更新工程11,500千元。(含工程管理費222千元，11,500千元×85%×1.5%+75千元=222千元，並配合工程結算總價覈實於得提列數額內執行。)	
			(3)辦理新觀高山屋新建工程15,466千元。(含工程管理費272千元，15,466千元×85%×1.5%+75千元=272千元，並配合工程結算總價覈實於得提列數額內執行。)	

**國家公園署及所屬
歲出計畫提要及分支計畫概況表**

(0856)-73

經資門併計

中華民國113年度

單位：新臺幣千元

工作計畫名稱及編號	5608562002 玉山國家公園經營管理	預算金額	217,589
分支計畫及用途別科目	金額	承辦單位	說明
			<p>2. 公共建設及設施費75,209千元，明細如下：</p> <p>(1) 為改善園區內外原住民社區居住環境，提升生活品質，增進友好關係，園區內外周邊風貌整建工程經費4,500千元，包括：南投縣信義鄉及水里鄉、高雄市桃源區、花蓮縣卓溪鄉、嘉義縣阿里山鄉等5個地區。(含原住民相關經費4,500千元)(含工程管理費115千元，4,500千元×85%×3%=115千元，並配合工程結算總價覈實於得提列數額內執行。)</p> <p>(2) 為持續維護改善及災害搶修園區內各步道、棧道、林道、吊橋及避難山屋之維修工程等經費45,000千元。(含工程管理費583千元，45,000千元×85%×1%+200千元=583千元，並配合工程結算總價覈實於得提列數額內執行。)</p> <p>(3) 辦理水里、塔塔加、梅山暨南安園區周邊設施及排水維護改善工程25,709千元。(含原住民相關經費6,000千元)(含工程管理費419千元，25,709千元×85%×1%+200千元=419千元，並配合工程結算總價覈實於得提列數額內執行。)</p>
06 交通及運輸設備計畫	905	行政室	<p>本計畫經費905千元(公建計畫)，係設備及投資：</p> <p>1. 汰購125CC(含)以上燃油機車3輛，每輛85千元，計255千元。</p> <p>2. 新購2000CC(含)以下小貨車1輛650千元。</p>
3000 設備及投資	905		
3025 運輸設備費	905		
07 其他設備計畫	5,889	行政室	<p>本計畫經費5,889千元(公建計畫)，係設備及投資，包括：</p> <p>1. 資訊軟硬體設備費4,170千元，明細如下：</p> <p>(1) 汰換桌上型電腦16台，每台26千元，計416千元。</p> <p>(2) 汰換筆記型電腦3台，每台30千元，計90千元。</p> <p>(3) 汰換2U機架式中階2路伺服器(含原廠記憶體64GB)1台250千元。</p> <p>(4) 購置資訊系統異地備份備援相關設備614千元。</p> <p>(5) 3D圖台管理系統及保育巡查系統、全球資訊網、公文、志工、報名等系統功能擴充2,800千元。</p> <p>2. 雜項設備費1,719千元，明細如下：</p>
3000 設備及投資	5,889		
3030 資訊軟硬體設備費	4,170		
3035 雜項設備費	1,719		

(0856)-74

國家公園署及所屬
歲出計畫提要及分支計畫概況表

中華民國113年度

單位：新臺幣千元

經資門併計

工作計畫名稱及編號	5608562002 玉山國家公園經營管理	預算金額	217,589
分支計畫及用途別科目	金額	承辦單位	說明
			<p>(1)汰換飲水機2台，每台25千元，計50千元。</p> <p>(2)汰換16公斤乾衣機1台51千元。</p> <p>(3)汰換吸塵器1台32千元。</p> <p>(4)汰換沙發1組30千元。</p> <p>(5)汰換多功能複合機(影印+掃描+傳真，每分鐘40張含以上)1台200千元。</p> <p>(6)汰換A4 3200dpi高階專業影像掃描器1台50千元。</p> <p>(7)新購16L除濕機1台12千元。</p> <p>(8)新購微單眼相機1台100千元。</p> <p>(9)新購類單眼相機1台30千元。</p> <p>(10)新購車輛計數器1台150千元。</p> <p>(11)新購自動排程錄音機4台，每台55千元，計220千元。</p> <p>(12)新製動物標本8隻，每隻87.5千元，計700千元。</p> <p>(13)新購電動割草機1台31千元。</p> <p>(14)新購電動吹葉機1台24千元。</p> <p>(15)新購微型電動二輪車1台39千元。</p>

**國家公園署及所屬
歲出計畫提要及分支計畫概況表**

(0856)-75

經資門併計

中華民國113年度

單位：新臺幣千元

工作計畫名稱及編號	5608562003 陽明山國家公園經營管理	預算金額	241,148
-----------	------------------------	------	---------

計畫內容：

1. 保護區域內各項獨特自然資源，使其永續長存，並作為自然科學教育與學術研究之天然場所。
2. 以環境教育、資源解說為主，提供國民戶外遊憩機會，建立遊客承載量機制及管理。
3. 增加區內住民參與及環境教育，塑造北台灣生物多樣性之保護區，大台北都會之永久綠地。
4. 維護生態復育及造林，依據國家發展重點計畫，著重生態工程，辦理園區各項公共建設及景觀維護。

預期成果：

1. 委託辦理自然生態調查及監測、執行保育巡查取締盜獵及移除外來種生物等工作，以維持園區內原生動植物之生態發展。
2. 推動「與國家公園有約」教育、調查人文史蹟及自然景觀等，以強化保護生態環境之意識。
3. 整建早期遭佔用與非法利用之土地，統合本區既有之產業活動，以維土地資源合理合法利用及兼顧生態景觀。
4. 完成園區內道路整建、標誌設施更新、災害防治及環境美化等工程，提供高品質之保育及遊憩設施。

分支計畫及用途別科目	金額	承辦單位	說明
01 基本行政工作維持	945	人事室、行政室	本計畫經費945千元，係業務費843千元及獎補助費102千元(經常門)，包括： 1. 公務車輛稅捐及規費226千元(車輛牌照稅129千元、燃料費97千元)。 2. 公務車輛油料288千元(大型汽車2輛，每輛每月柴油190公升，每公升27.3元，年需125千元；汰換大型汽車1輛，每輛每月柴油190公升，每公升27.3元，依汰換月份比例計需7個月，年需36千元；小型汽車1輛，每輛每月汽油139公升，每公升30.6元，年需51千元；機車8輛，每輛每月汽油26公升，每公升30.6元，年需76千元，合計288千元)。(詳公務車輛明細表)。 3. 一般事務費249千元(含文康活動費用3千元×83人=249千元)。 4. 首長因公所需之特別費80千元。 5. 退休人員三節慰問金102千元(6千元×17人=102千元)，係獎補助費(經常門)。
2000 業務費	843		
2024 稅捐及規費	226		
2051 物品	288		
2054 一般事務費	249		
2093 特別費	80		
4000 獎補助費	102		
4085 獎勵及慰問	102		
02 經營管理計畫	112,208	企劃經理科、環境維護科、遊憩服務科、資訊室、人事室、行政室、各站	本計畫經費112,208千元(公建計畫)，係業務費112,108千元及獎補助費100千元(資本門)，包括： 1. 補貼員工進修學分費60千元、辦理員工在職訓練243千元，計303千元，係業務費。 2. 管理處辦公室及管理站日常水電費、郵電、一般通訊費5,338千元，係業務費。 3. 無線電中繼站等設備土地租用5千元，係業務費。 4. 無線電中繼站基地租用125千元、電動機車電池租用20千元、其他經營管理業務設備租用306千元及流動廁所租賃經費2,000千元，合計2,451千元，係業務費。 5. 辦理光纖網路、iTaiwan及各站電信網路、行動通訊網路費等數據通訊費1,760千元、資訊操作維護費7,050千元、軟體使用費890千元、
2000 業務費	112,108		
2003 教育訓練費	303		
2006 水電費	4,798		
2009 通訊費	2,300		
2012 土地租金	5		
2018 資訊服務費	7,940		
2021 其他業務租金	2,451		
2024 稅捐及規費	783		
2027 保險費	582		
2036 按日按件計資酬金	1,620		
2045 國內組織會費	50		
2051 物品	3,430		
2054 一般事務費	80,828		
2063 房屋建築養護費	941		
2066 車輛及辦公器具養護費	669		

國家公園署及所屬
歲出計畫提要及分支計畫概況表

中華民國113年度

單位：新臺幣千元

經資門併計

工作計畫名稱及編號	5608562003 陽明山國家公園經營管理		預算金額	241,148
分支計畫及用途別科目	金額	承辦單位	說明	
2069 設施及機械設備養護費	5,148		電腦用品及耗材(含非消耗品)等經費500千元，共計10,200千元，係業務費，明細如下： (1)光纖網路、iTaiwan及各站電信網路、行動通訊網路費等數據通訊費1,760千元。 (2)資訊安全管理、資安健診、弱點掃描等資訊維護服務經費250千元。 (3)電腦及網路周邊設備維護經費500千元。 (4)行政資訊系統(公文、差勤等)維護等相關經費200千元。 (5)電子郵件系統維護經費300千元。 (6)全球資訊網維運經費600千元。 (7)線上申辦系統維運經費980千元。 (8)資訊設備專案維護管理服務經費970千元。 (9)3D導覽平台暨違建查報系統維運經費250千元。 (10)志工服務網暨員工入口網維運經費250千元。 (11)土地管理地理資訊系統維護經費950千元。 (12)違反國家公園法行政罰鍰管理系統維護經費500千元。 (13)建築管理相關業務資料數位化及系統維護經費800千元。 (14)公車資訊系統及影像資料庫系統維護管理費500千元。 (15)軟體使用費890千元(含個人電腦及伺服器防毒軟體續約1年授權200千元、資產管理軟體續約1年授權100千元、多媒體製作軟體2套續約1年授權70千元、郵件阻擋防護軟體續約1年授權200千元、防火牆韌體更新軟體續約1年授權100千元、防火牆及伺服器訊息分析軟體續約1年授權70千元、文書軟體續約1年授權150千元)。 (16)電腦用品及耗材(含非消耗品)等經費500千元。 6.公務車輛規費23千元(燃料費11千元、公務車輛定檢費12千元)。 7.土地查估補償作業、公共設施產權丈量登記費、公共安全檢查等經營管理業務相關稅捐費用150千元及規費610千元，合計760千元，係業務費。 8.公務車輛法定保險費287千元(詳公務車輛明細	
2072 國內旅費	150			
2081 運費	100			
2084 短程車資	10			
4000 獎補助費	100			
4090 其他補助及捐助	100			

**國家公園署及所屬
歲出計畫提要及分支計畫概況表**

(0856)-77

經資門併計

中華民國113年度

單位：新臺幣千元

工作計畫名稱及編號	5608562003 陽明山國家公園經營管理	預算金額	241,148
分支計畫及用途別科目	金額	承辦單位	說明
			<p>表)、辦理經營管理相關業務訓練活動保險130千元及管理處、各站財產保險165千元，合計582千元，係業務費。</p> <p>9. 辦理管有土地占用案清查與排除、違建案件暨管理處法律諮詢及委託訴訟費用1,500千元，係業務費。</p> <p>10. 辦理經營管理業務訓練出席費、講座鐘點費120千元，係業務費。</p> <p>11. 因公務參加專業組織或學術團體之會費50千元，係業務費。</p> <p>12. 公務文具紙張、水電器用品耗材、報章雜誌等消耗品及其他公務非消耗品用具等1,210千元，係業務費。</p> <p>13. 各管理站轄區水電器用品耗材、防護及設施等用品費用1,090千元，係業務費。</p> <p>14. 公務車輛油料577千元(小型汽車1輛，每輛每月柴油139公升，每公升27.3元，年需46千元；小型汽車10輛，每輛每月汽油139公升，每公升30.6元，年需510千元；新購小型汽車1輛，每輛每月汽油139公升，每公升30.6元，依購置月份比例計需5個月，年需21千元，合計577千元)。(詳公務車輛明細表)</p> <p>15. 電力不斷電系統3部，每部每年用柴油400公升，每公升27.3元，計33千元；管理站禦寒用煤油爐6台，每台每年3桶(煤油20公升/桶)，每桶936元，計17千元；緊急救災機具用汽油100公升，每公升30.6元，計3千元，共計53千元，係業務費。</p> <p>16. 經營管理業務一般事務費25,178千元，係業務費，明細如下：</p> <p>(1) 員工協助方案諮商費98千元、員工健康檢查補助費144千元，計242千元。</p> <p>(2) 配合國家公園計畫及分區檢討、辦理界樁測(補)設作業及地籍釐正作業、道路測量作業費用664千元。</p> <p>(3) 配合國家公園法修訂與計畫檢討，辦理計畫與法令推廣相關作業費用100千元。</p> <p>(4) 辦理園區友善農業輔導、社區環境改造輔導、建立民間夥伴關係與校際合作計畫推動等經費2,000千元。</p> <p>(5) 辦理陽明山國家公園計畫、細部計畫、自提細部計畫、土地資源管理及其他必要檢</p>

(0856)-78

國家公園署及所屬
歲出計畫提要及分支計畫概況表

中華民國113年度

單位：新臺幣千元

經資門併計

工作計畫名稱及編號	5608562003 陽明山國家公園經營管理	預算金額	241,148
分支計畫及用途別科目	金額	承辦單位	說明
			<p>討規劃費用3,500千元。</p> <p>(6)辦理園區數值地形圖及數值地形模型測繪費用9,800千元。</p> <p>(7)促參案件履約管理經費500千元。</p> <p>(8)步道志工培訓、服勤、服裝及保險經費500千元。</p> <p>(9)辦理急難救災訓練、器材購置、人員出勤、後勤補給等相關經費450千元。</p> <p>(10)辦理園區內無痕山林、清淨家園等活動經費計需200千元。</p> <p>(11)辦理園區違建查拆工作經費1,050千元。</p> <p>(12)園區內垃圾清運及處理經費1,700千元。</p> <p>(13)全區牌示雙語化與維護經費550千元。</p> <p>(14)為健全園區建築管理辦理建築物公共安全、無障礙環境暨昇降設備及建築許可、施工管理、全民督工等相關建管業務經費900千元。</p> <p>(15)園區污水放流水水質採樣檢驗等經費550千元。</p> <p>(16)員工工作服製作經費(內含3年製發1件之禦寒大衣)1,445千元。</p> <p>(17)特別服裝採購經費100千元。</p> <p>(18)其他經營管理一般事務費業務927千元。</p> <p>17. 園區及道路公共設施清潔維護經費35,700千元，係業務費，明細如下：</p> <p>(1) 園區道路步道雜草清除工作經費2,000千元。</p> <p>(2) 園區道路步道環境清潔工作經費2,000千元。</p> <p>(3) 園區內水源清潔及植栽維護經費800千元。</p> <p>(4) 管理處及遊客服務中心環境清潔維護工作經費5,000千元。</p> <p>(5) 擎天崗管理站及其周邊清潔維護工作經費5,000千元。</p> <p>(6) 小油坑管理站及其周邊清潔維護工作經費4,500千元。</p> <p>(7) 陽明書屋管理站及其周邊清潔維護工作經費3,700千元。</p> <p>(8) 龍鳳谷管理站及其周邊清潔維護工作經費3,600千元。</p> <p>(9) 七星公園植栽及環境清潔維護工作經費1,500千元。</p>

**國家公園署及所屬
歲出計畫提要及分支計畫概況表**

(0856)-79

經資門併計

中華民國113年度

單位：新臺幣千元

工作計畫名稱及編號	5608562003 陽明山國家公園經營管理	預算金額	241,148
分支計畫及用途別科目	金額	承辦單位	說明
			<p>(10)大屯公園環境清潔維護工作經費3,000千元。</p> <p>(11)天溪園環境清潔維護工作經費1,000千元。</p> <p>(12)冷水坑溫泉浴室清潔維護工作1,500千元。</p> <p>(13)竹子湖蓬萊米故事館環境清潔維護工作1,200千元。</p> <p>(14)園區枯倒木移除及臨時性環境清潔維護工作經費900千元。</p> <p>18. 一般行政業務委外服務案經費7,500千元，係業務費。</p> <p>19. 遊客服務站解說人員業務委外服務案經費9,450千元，係業務費。</p> <p>20. 各管理站轄區設施及其他相關設備修繕、環境維護與景觀復舊等費用5,550千元，係業務費，明細如下：</p> <p>(1)陽明書屋設施、設備及家具汰換、維修、植栽復舊等費用1,150千元。</p> <p>(2)陽明書屋解說資料蒐集，舉辦專題演講、特展及其他人文活動等費用600千元。</p> <p>(3)辦理轄區擎天崗、冷水坑及天溪園等相關公共設施維護工作經費1,600千元。</p> <p>(4)辦理小油坑管理站轄區設施及其他相關設備修繕及環境維護與景觀復舊等費用1,400千元。</p> <p>(5)辦理轄區龍鳳谷、硫磺谷、中正山及竹子湖故事館等相關公共設施維護及植栽復舊等工作經費800千元。</p> <p>21. 辦理園區各管理站等房屋建築修繕經費941千元，係業務費。</p> <p>22. 車輛及辦公養護費669千元，係業務費，明細如下：</p> <p>(1)車輛養護費625千元(未滿2年車輛2輛，每輛每年8,500元，計需17千元；滿2年未滿4年車輛2輛，每輛每年25,500元，計需51千元；滿6年以上車輛10輛，每輛每年51,000元，計需510千元；汰換滿6年以上車輛1輛，每輛每年51,000元，依汰換月份比例計需7個月，年需30千元；機車8輛，每輛每年1,700元，計需14千元；電動機車2輛，每輛每年1,700元，計需3千元，合計625千元</p>

**國家公園署及所屬
歲出計畫提要及分支計畫概況表**

中華民國113年度

經資門併計

單位：新臺幣千元

工作計畫名稱及編號	5608562003 陽明山國家公園經營管理	預算金額	241,148
分支計畫及用途別科目	金額	承辦單位	說明
03 解說教育計畫	13,875	解說教育科	元)。(詳公務車輛明細表)。
2000 業務費	13,875		(2)辦公器具養護費44千元。
2021 其他業務租金	140		23.經營設施及機械設備養護2,598千元，係業務費，明細如下：
2027 保險費	300		(1)為因應維護老舊無線電設備經費100千元。
2036 按日按件計資酬金	300		(2)園區污水淨水處理廠設備操作維護經費950千元。
2051 物品	400		(3)辦理園區各遊憩據點房舍、步道、牌誌、護欄等零星設施維修經費1,000千元。
2054 一般事務費	12,295		(4)其他經營管理設施及機械設備養護經費548千元。
2069 設施及機械設備養護費	400		24.員工因公出差旅費160千元，係業務費。
2072 國內旅費	40		25.公物之運輸、裝卸、通行(含通關)等費用100千元，係業務費。
			26.配合園區內環境美化措施，補助園區內居民建築物美化100千元，係獎補助費(資本門)。
			本計畫經費13,875千元(公建計畫)，係業務費，包括：
			1.辦理解說教育活動租車費、影印機租賃費及其他解說教育業務設備租用等140千元，係業務費。
			2.辦理解說教育業務及活動相關保險費300千元，係業務費。
			3.遊客服務中心及解說教育業務訓練所需出席費、講座鐘點費、稿費及聘請專業人士從事演出等經費計300千元，係業務費。
			4.遊客服務中心及解說教育業務所需文具紙張、水電器用品耗材、報章雜誌等消耗品及其他公務非消耗品用具等400千元，係業務費。
			5.辦理環境教育及解說推廣品設計、製作及印製等經費875千元，係業務費。(含媒體政策及業務宣導費75千元)
			6.解說志工的招募、訓練、服勤、服裝等相關費用3,400千元，係業務費。
			7.辦理國家公園生態旅遊系列-七星山登高、魚路古道及陽明山東西大縱走等自然與人文體驗活動經費1,800千元，係業務費。
			8.辦理社區居民、周邊學校及弱勢團體生物多樣性暨環境教育等活動經費770千元，係業務費。
			9.製作解說叢書、生態旅遊手冊、電子書中英

國家公園署及所屬
歲出計畫提要及分支計畫概況表

(0856)-81

經資門併計

中華民國113年度

單位：新臺幣千元

工作計畫名稱及編號	5608562003 陽明山國家公園經營管理	預算金額	241,148
分支計畫及用途別科目	金額	承辦單位	說明
04 保育研究計畫	29,555	保育研究科	文版等解說出版品等經費1,500千元，係業務費。
2000 業務費	29,405		10.陽明山國家公園環境教育課程師資培訓及推廣等經費2,000千元，係業務費。
2021 其他業務租金	80		11.辦理與國家公園有約"四季訪陽明"系列活動經費1,800千元，係業務費。
2027 保險費	150		12.其他遊客服務中心及解說教育一般事務費所需費用150千元。
2036 按日按件計資酬金	340		13.遊客服務中心展示設施、多媒體播映儀器維修保養等400千元，係業務費。
2039 委辦費	9,085		14.解說教育員工因公出差旅費40千元，係業務費。
2045 國內組織會費	100		本計畫經費29,555千元(公建計畫)，係業務費29,405千元及獎補助費150千元(經常門)，包括：
2051 物品	280		1.辦理保育活動租車費、影印機租賃費及其他保育管理業務設備租用等80千元，係業務費。
2054 一般事務費	18,800		2.辦理保育業務及活動相關保險費150千元，係業務費。
2069 設施及機械設備養護費	500		3.保育業務訓練所需出席費、講座鐘點費、稿費及聘請專業人士從事演出等經費340千元，係業務費。
2072 國內旅費	50		4.委託研究氣候變遷對陽明山國家公園植群分布變化影響及因應策略案，總經費4,500千元，分3年辦理，111年至112年度已編列2,972千元，本年度續編最後1年經費1,528千元。
2081 運費	20		5.委託辦理園區內自然、人文、地質、棲地生態調查工作7,557千元，係業務費，明細如下：
4000 獎補助費	150		(1)陽明山國家公園碳盤查計畫1,200千元。
4085 獎勵及慰問	150		(2)陽明山國家公園野化水牛族群監測1,660千元。
			(3)陽明山國家公園食肉目動物健康調查計畫1,500千元。
			(4)陽明山國家公園紅星杜鵑物候及其生態棲地調查800千元。
			(5)小油坑步道噴氣孔移棲及其近地表熱液分布調查計畫1,097千元。
			(6)陽明山國家公園全區古道調查，總經費1,400千元，分2年辦理，本年度編列第1年經費700千元。
			(7)大屯火山群百年植物資源變遷自然書寫計畫，總經費1,200千元，分2年辦理，本年度編列第1年經費600千元。

**國家公園署及所屬
歲出計畫提要及分支計畫概況表**

經資門併計

中華民國113年度

單位：新臺幣千元

工作計畫名稱及編號	5608562003 陽明山國家公園經營管理	預算金額	241,148
分支計畫及用途別科目	金額	承辦單位	說明
05 土地購置計畫 3000 設備及投資	2,600 2,600	企劃經理科	<p>6. 保育業務所需參加專業組織或學術團體之會費100千元，係業務費。</p> <p>7. 保育業務所需文具紙張、水電器用品耗材、報章雜誌等消耗品及保育其他公務非消耗品用具等280千元，係業務費。</p> <p>8. 辦理地質、地形、地景保育、地熱及火山監測相關工作1,200千元，係業務費。</p> <p>9. 辦理原生苗木培育、推廣、利用及稀有植物復育、指標生物長期監測、外來種移除、病蟲害防治及生物棲地改善等保育維護工作2,500千元，係業務費。</p> <p>10. 辦理夢幻湖生態保護區濕地研究調查、長期監測及推廣工作1,600千元，係業務費。</p> <p>11. 辦理動物保育工作(含動物救傷、檢疫、動物調查)、生態廊道-動物穿越地下涵洞監測及路殺動物調查、長期監測、生態資料庫管理、標本保存展示製作維護、外來種移除、病蟲害防治及生物棲地改善工作5,500千元，係業務費。</p> <p>12. 辦理保育志工訓練、服勤、服裝等業務1,200千元，係業務費。</p> <p>13. 辦理區內歷史建築、古蹟修復再利用、管理維護計畫、人文史蹟保護、文獻史料蒐集及史蹟保存區相關管理維護工作3,600千元，係業務費。</p> <p>14. 辦理公民科學教育、保育理念推廣、研究成果發表、研討會、生態保育影片、摺頁、書籍等相關業務經費1,100千元，係業務費。</p> <p>15. 辦理生態保護區步道割草作業及管理維護工作600千元，係業務費。</p> <p>16. 菁山自然中心科教基地專案行政業務委外服務1,500千元，係業務費。</p> <p>17. 辦理菁山自然中心、微氣象站等設施維護費500千元，係業務費。</p> <p>18. 保育研究員工因公出差旅費50千元，係業務費。</p> <p>19. 辦理保育業務活動公物運輸、裝卸等費用20千元，係業務費。</p> <p>20. 辦理國家公園保育研究相關之活動競賽獎金150千元，係獎補助費(經常門)。</p> <p>本計畫經費2,600千元(公建計畫)，係設備及投資。為園區內國土復育、資源保育、景觀維護、</p>

**國家公園署及所屬
歲出計畫提要及分支計畫概況表**

(0856)-83

經資門併計

中華民國113年度

單位：新臺幣千元

工作計畫名稱及編號	5608562003 陽明山國家公園經營管理	預算金額	241,148
分支計畫及用途別科目	金額	承辦單位	說明
3005 土地	2,600		公共設施與環境教育需要，辦理園區特別景觀區泉源段地價補償及其地上物補償費用共計2,600千元，包括：
06 營建工程計畫	75,484	環境維護科	<p>1. 估算土地約700平方公尺，公告現值預估每平方公尺3,300元，地價補償金約2,310千元。</p> <p>2. 徵購私有土地地上改良物補償金290千元。</p> <p>本計畫經費75,484千元(公建計畫)，係設備及投資。各項工程之設計均採節能減碳概念之綠色工法、材料、設計為概念，包括：</p> <p>1. 房屋建築及設備費21,600千元，明細如下：</p> <p>(1)各遊憩據點公廁、通用化設施設備及相關附屬設施更新改善整修工程10,000千元。(含工程管理費203千元，$10,000 \times 85\% \times 1.5\% + 75 = 203$千元，並配合工程結算總價覈實於得提列數額內執行。)</p> <p>(2)各遊憩據點遊客服務站、辦公廳舍、陽明書屋各館舍、既有建物及周邊設施設備更新改善工程11,600千元。(含工程管理費23千元，$11,600 \times 85\% \times 1.5\% + 75 = 223$千元，並配合工程結算總價覈實於得提列數額內執行。)</p> <p>2. 公共建設及設施費53,884千元，明細如下：</p> <p>(1)各遊憩據點電力電訊及給排水污水設施更新改善建置工程1,200千元。(含工程管理費31千元，$1,200 \times 85\% \times 3\% = 31$千元，並配合工程結算總價覈實於得提列數額內執行。)</p> <p>(2)園區公共設施補強、災害搶修搶險、邊坡防護及水土保持設施等維護修繕工程10,000千元。(含工程管理費203千元，$10,000 \times 85\% \times 1.5\% + 75 = 203$千元，並配合工程結算總價覈實於得提列數額內執行。)</p> <p>(3)園區遊憩據點停車場、道路、上下水道、人行道、橋梁等設施整修改善工程5,000千元。(含工程管理費128千元，$5,000 \times 85\% \times 3\% = 128$千元，並配合工程結算總價覈實於得提列數額內執行。)</p> <p>(4)小油坑轄區橋梁、步道、護欄及觀景平臺等公共設施整修改善工程6,100千元。(含工程管理費153千元，$6,100 \times 85\% \times 1.5\% + 75 = 153$千元，並配合工程結算總價覈實於得提列數額內執行。)</p>
3000 設備及投資	75,484		
3010 房屋建築及設備費	21,600		
3015 公共建設及設施費	53,884		

**國家公園署及所屬
歲出計畫提要及分支計畫概況表**

中華民國113年度

經資門併計

單位：新臺幣千元

工作計畫名稱及編號	5608562003 陽明山國家公園經營管理		預算金額	241,148
分支計畫及用途別科目	金 額	承 辦 單 位	說 明	
07 交通及運輸設備計畫	2,460	行政室	(5)擎天崗轄區橋梁、涼亭、步道及七星公園周邊附屬設施等整修改善工程6,100千元。(含工程管理費153千元， $6,100 \times 85\% \times 1.5\% + 75 = 153$ 千元，並配合工程結算總價覈實於得提列數額內執行。) (6)龍鳳谷轄區停車場、涼亭、步道及相關附屬設施等公共設施整修改善工程6,100千元。(含工程管理費153千元， $6,100 \times 85\% \times 1.5\% + 75 = 153$ 千元，並配合工程結算總價覈實於得提列數額內執行。) (7)園區步道、牌誌及保育復育等設施整修改善更新工程3,384千元。(含工程管理費86千元， $3,384 \times 85\% \times 3\% = 86$ 千元，並配合工程結算總價覈實於得提列數額內執行。) (8)陽金公路與中興路交會口邊坡防護及周邊設施修繕工程16,000千元。(含工程管理費279千元， $16,000 \times 85\% \times 1.5\% + 75 = 279$ 千元，並配合工程結算總價覈實於得提列數額內執行。)	
3000 設備及投資	2,460			
3025 運輸設備費	2,460			
08 其他設備計畫	4,021	企劃經理科、保育	本計畫經費2,460千元(公建計畫)，係設備及投資，包括： 1.汰換小貨車(含不銹鋼車斗及升降設備)1輛760千元。 2.汰換7-8人座小客貨兩用車2輛，每輛850千元，計1,700千元。	
3000 設備及投資	4,021	研究科、資訊室、		
3020 機械設備費	467	行政室、各站		
3030 資訊軟硬體設備費	2,320			
3035 雜項設備費	1,234			

**國家公園署及所屬
歲出計畫提要及分支計畫概況表**

(0856)-85

經費門併計

中華民國113年度

單位：新臺幣千元

工作計畫名稱及編號	5608562003 陽明山國家公園經營管理	預算金額	241,148
分支計畫及用途別科目	金額	承辦單位	說明
			<p>(4)汰換機架式LCD KVM 抽拉式多電腦切換器3台，每台33千元，計99千元。</p> <p>(5)汰換A3彩色印表機1台52千元。</p> <p>(6)購置windows Server標準版軟體5套，每套25千元，計125千元。</p> <p>(7)購置資訊系統異地備份備援相關設備分攤款614千元。</p> <p>(8)配合國家公園公文線上簽核系統編修案150千元。</p> <p>3.雜項設備費1,234千元，明細如下：</p> <p>(1)汰換行政室彩色複合式數位影印機1台300千元。</p> <p>(2)汰換冷氣機4.0KW(含)以上一對一分離式冷氣機2台，每台35千元，計70千元。</p> <p>(3)汰換宿舍冰箱1台25千元。</p> <p>(4)購置遊客中心即時網路攝影機1台20千元。</p> <p>(5)為資源保育與監測使用設施等設備178千元，包括：</p> <p style="padding-left: 20px;"><1>購置野生動物廊道紅外線自動相機5組，每組30千元，計150千元。</p> <p style="padding-left: 20px;"><2>購置儲存生態監測資料NAS專用硬碟2組，每組14千元，計28千元。</p> <p>(6)陽明書屋設備314千元，包括：</p> <p style="padding-left: 20px;"><1>汰換大義館冷氣機4.0KW(含)以上一對一分離式冷氣機3台，每台32千元，計96千元。</p> <p style="padding-left: 20px;"><2>汰換大孝館冷氣機2.8KW(含)以上一對一分離式冷氣機5台，每台27千元，計135千元。</p> <p style="padding-left: 20px;"><3>汰換中興賓館、大孝館12公升除濕機4台，每台17千元，計68千元。</p> <p style="padding-left: 20px;"><4>汰換陽明書屋遊客服務站防水相機1台15千元。</p> <p>(7)汰購冷水坑、擎天崗遊客服務站及天溪園生態教育中心設備297千元，包括：</p> <p style="padding-left: 20px;"><1>汰換冷水坑、擎天崗遊客服務站多功能彩色雷射事務機2台，每台35千元，計70千元。</p> <p style="padding-left: 20px;"><2>汰換擎天崗遊客服務站飲水機1台25千元。</p> <p style="padding-left: 20px;"><3>汰換天溪園生態教育中心冷氣機16kW(含)以上一對一分離式冷氣機1台82千元。</p>

(0856)-86

國家公園署及所屬
歲出計畫提要及分支計畫概況表

中華民國113年度

單位：新臺幣千元

經資門併計

工作計畫名稱及編號	5608562003 陽明山國家公園經營管理	預算金額	241,148
分支計畫及用途別科目	金額	承辦單位	說明
			<p><4>購置天溪園生態教育中心13公升除濕機2台，每台16千元，計32千元。</p> <p><5>購置天溪園生態教育中心585公升以上防潮櫃2台，每台44千元，計88千元。</p> <p>(8)汰購置龍鳳谷遊客服務站及竹子湖故事館設備30千元，包括：</p> <p><1>汰換竹子湖故事館230公升以上電冰箱1台15千元。</p> <p><2>購置龍鳳谷14公升以上除濕機1台15千元。</p>

國家公園署及所屬
歲出計畫提要及分支計畫概況表

(0856)-87

經資門併計

中華民國113年度

單位：新臺幣千元

工作計畫名稱及編號	5608562004 太魯閣國家公園經營管理	預算金額	228,662
-----------	------------------------	------	---------

計畫內容：
太魯閣國家公園景觀維護、生態復育、環境教育與有關環境清潔美化及保育研究資料建立等永續經營管理主要工作。

預期成果：
1. 國家公園計畫推動及各管理站經營管理，包括布洛灣、天祥、合歡山及蘇花管理站等，以提昇遊憩服務及設施。
2. 落實生物多樣性保育及跨園區範圍生態環境資源管理研究及因應全球氣候變遷監測，辦理多項委託研究計畫、環境監測、生物資料庫管理及生態保育工程。

分支計畫及用途別科目	金額	承辦單位	說明
01 基本行政工作維持	945	行政室	本計畫經費945千元，係業務費879千元及獎補助費66千元(經常門)，包括： 1. 在職員工進修學分補助費40千元。 2. 一般事務費759千元(含員工文康活動費3千元×86人=258千元)。 3. 首長特別費80千元。 4. 退休退職人員三節慰問金66千元(6千元×11人=66千元)。
2000 業務費	879		
2003 教育訓練費	40		
2054 一般事務費	759		
2093 特別費	80		
4000 獎補助費	66		
4085 獎勵及慰問	66		
02 經營管理計畫	87,308	企劃經理課、遊憩	本計畫經費87,308千元(公建計畫)，係業務費86,548千元及獎補助費760千元(經常門)，包括： 1. 辦理景觀維護、不良景觀物及違建查報拆除、取締違規違法案件、訴訟律師顧問延聘等經費270千元，係業務費。 2. 辦理土地管理相關會勘查估、地籍調查測量與資料數位化作業、用地租金等經費400千元，係業務費。 3. 辦理國家公園從業人員提升服勤管理行政效能之專業訓練、推動原住民培力與國家公園和諧發展，及增進與機關、居民、社群業務協調溝通等經費80千元，係業務費。 4. 辦理檢討國家公園計畫、遊憩區發展、圖資整合及系統建置等相關管制作業相關經費4,800千元(含委託辦理作業經費4,100千元)，係業務費。 5. 建構伙伴關係溝通機制等，辦理區域居民、專家學者、非政府組織(NGO)團體、相關機關單位公共論壇與原住民地區資源共同管理諮詢會議450千元，係業務費。(含原住民相關經費350千元) 6. 辦理資訊安全管理、公文品質提升美工編輯文書處理、管理及維護太魯閣國家公園機關網頁即時資訊、全球網頁資訊搜尋應用，與機關經營管理服務作業行政效能提升，擴大社群合作參與夥伴關係建構等相關作業各項委外人員作業費用1,700千元，係業務費。 7. 資訊購置電腦、筆電、軟體授權等相關零件經
2000 業務費	86,548	服務課	
2003 教育訓練費	295		
2006 水電費	2,943		
2009 通訊費	2,146		
2012 土地租金	260		
2018 資訊服務費	2,152		
2021 其他業務租金	200		
2024 稅捐及規費	412		
2027 保險費	3,427		
2036 按日按件計資酬金	1,005		
2039 委辦費	5,195		
2051 物品	5,756		
2054 一般事務費	54,520		
2063 房屋建築養護費	527		
2066 車輛及辦公器具養護費	689		
2069 設施及機械設備養護費	5,149		
2072 國內旅費	1,852		
2081 運費	20		
4000 獎補助費	760		
4040 對國內團體之捐助	760		

國家公園署及所屬
歲出計畫提要及分支計畫概況表

中華民國113年度

單位：新臺幣千元

經費門併計

工作計畫名稱及編號	5608562004 太魯閣國家公園經營管理	預算金額	228,662
分支計畫及用途別科目	金額	承辦單位	說明
			<p>費2,253千元，係業務費，包括：</p> <p>(1)汰換個人電腦螢幕10台，每台5千元，合計50千元。</p> <p>(2)電腦及伺服器維修零件採購232千元。</p> <p>(3)網路檔案4TB儲存伺服器9顆，每顆9千元，合計81千元。</p> <p>(4)購置防毒軟體、資訊安全、群組郵件系統維護費用及一般軟體授權或軟體維護等續約費用1,890千元。</p> <p>8.網站、系統維運等相關經費400千元，係業務費。</p> <p>9.iTaiwan戶外遊憩據點網路及向上集中(內政部資訊中心東七機房)GSN VPN月租費經費342千元，係業務費。</p> <p>10.建築管理業務經費100千元，係業務費，包括：</p> <p>(1)辦理建築管理所需文具、表冊、印刷、與所需諮詢勘查協調差費等70千元。</p> <p>(2)辦理建築書圖等相關建管業務資料數化等30千元。</p> <p>11.設施興設之評估規劃管理業務經費250千元，係業務費，包括：</p> <p>(1)辦理設施興設之工程先期環境調查分析(含測量、地質勘查、水文氣象調查、土地使用或水土保持計畫、史蹟或敏感動植物調查)及評估規劃費用等120千元。</p> <p>(2)專家諮詢出席審查費與勘查協調差費等80千元。</p> <p>(3)辦理設施資料建檔等相關業務書圖資料數化等50千元。</p> <p>12.委託辦理「113-114年度園區橋樑隧道基本檢測安全評估委託服務案」經費，總經費2,190千元，分2年辦理，本年度編列第1年經費1,095千元，係業務費。</p> <p>13.辦理中橫、蘇花公路遊憩服務據點及周邊公共設施環境清潔美化維護管理5,895千元(含原住民相關經費330千元)，係業務費，包括：</p> <p>(1)辦理中橫、蘇花公路遊憩服務據點及周邊步道設施環境清潔、美化等經費500千元。</p> <p>(2)辦理太魯閣台地管服中心及布洛灣管理站之污水處理廠操作維護等經費1,200千元。</p>

**國家公園署及所屬
歲出計畫提要及分支計畫概況表**

(0856)-89

經費門併計

中華民國113年度

單位：新臺幣千元

工作計畫名稱及編號	5608562004 太魯閣國家公園經營管理	預算金額	228,662
分支計畫及用途別科目	金額	承辦單位	說明
			<p>(3)辦理園區各遊憩據點及公路隧道等公共設施電費2,695千元。</p> <p>(4)辦理園區違建物拆除及廢棄物清運開口委外處理作業費用1,500千元。</p> <p>14. 辦理國家公園配合國內外觀光旅遊之發展、推動山林開放政策及登山安全宣導活動3,755千元，係業務費(含媒體政策及業務宣導費255千元)，包括：</p> <p>(1)疏解中橫公路連續假期交通擁擠，辦理中橫公路峽谷段春節及連續假期免費交通轉運巡迴巴士服務，以提供國內旅遊舒適之遊憩環境等經費2,955千元。</p> <p>(2)登山學校各項訓練課程(登山安全及技術講座)等經費800千元。</p> <p>15. 辦理園區保育巡察、步道修復國家公園年度保育、步道志工招募、培訓、志工服勤、園區步道委由民間團體認養、淨山活動及委外巡查人力等相關經費2,000千元，係業務費。</p> <p>16. 辦理緊急救難業務所需相關經費3,800千元，係業務費，包括：</p> <p>(1)園區巡查護管及緊急救難業務等經費500千元。</p> <p>(2)園區無線電維護、無線電中繼台維護、使用執照及頻率規費等經費200千元。</p> <p>(3)園區遊客保險機制推動計畫等經費2,500千元。</p> <p>(4)山域意外事故備勤支援救援工作開口委外作業費用600千元。</p> <p>17. 為執行進入生態保護區及其他管制區入園許可之業務，包含入園審核及相關委外人員作業費用1,200千元，係業務費。</p> <p>18. 為執行山林開放政策，登山活動管理、資源保育巡查與設施維護管理委外巡查人員費用1,800千元，係業務費。</p> <p>19. 高山避難山屋環境清潔維護設施簡易維修委外處理作業費用4,528千元。</p> <p>20. 辦理天祥管理站轄區經營管理5,468千元，係業務費，包括：</p> <p>(1)辦理轄區經營管理、環境清潔勞務等相關費用3,720千元(含原住民相關經費2,600千元)。</p> <p>(2)各遊憩據點公共設施維護、搶災搶險及辦</p>

**國家公園署及所屬
歲出計畫提要及分支計畫概況表**

中華民國113年度

單位：新臺幣千元

經費門併計

工作計畫名稱及編號	5608562004 太魯閣國家公園經營管理		預算金額	228,662
分支計畫及用途別科目	金 額	承 辦 單 位	說 明	
			理巡山護管、國土復育、淨山、生態旅遊活動、提供解說資訊服務、印製解說摺頁、遊客服務、急難救助等相關費用1,698千元。 (3)員工因公出差旅費50千元。 21. 布洛灣管理站經營管理14,200千元，係業務費，包括： (1)辦理遊客服務、環境清潔維護及綠美化、原住民傳統技藝文化保存與展演、安全帽管理、入園收費及巡查護管、公共設施維護及搶災搶險等相關業務所需之勞務、耗材、用品等費用14,160千元。(含原住民相關經費8,000千元) (2)員工因公出差旅費40千元。 22. 辦理合歡山管理站轄區經營管理5,943千元，係業務費，包括： (1)辦理雪季勤務、公廁維護及合歡山轄區環境清潔等相關費用5,248千元。(含媒體政策及業務宣導費30千元)(原住民相關經費1,880千元) (2)步道及各遊憩據點公共設施維護等相關費用456千元。 (3)辦理數據通訊費、淨山、急難救助等相關費用169千元。 (4)員工因公出差旅費70千元。 23. 辦理蘇花管理站轄區經營管理計7,390千元，係業務費，包括： (1)推動社區生態與保育行動計畫，辦理轄區環境清潔及資源保育、溪流生態護管、據點景觀、公共設施維護及搶災搶險等事宜7,240千元(含原住民相關經費6,400千元)。 (2)員工因公出差旅費150千元。 24. 辦理員工經營管理計429千元，係業務費，包括： (1)辦理員工在職訓練、研討座談等相關經費280千元。 (2)員工差勤管理資訊系統、簽到系統維護及掌指型機等相關經費149千元。 25. 製作員工工作服相關經費774千元，係業務費。 26. 公務車輛油料717千元(小型汽車8輛，每輛每月汽油110公升，每公升30.6元，年需323千	

**國家公園署及所屬
歲出計畫提要及分支計畫概況表**

(0856)-91

經資門併計

中華民國113年度

單位：新臺幣千元

工作計畫名稱及編號	5608562004 太魯閣國家公園經營管理	預算金額	228,662
分支計畫及用途別科目	金額	承辦單位	說明
			<p>元；機車15輛，每輛每月汽油18公升，每公升30.6元，年需99千元；大型汽車5輛，每輛每月柴油180公升，每公升27.3元，年需295千元，合計717千元)。(詳公務車輛明細表)</p> <p>27.公務車輛稅捐、規費及保險239千元(車輛牌照稅104千元，燃料使用費76千元、定期檢驗費12千元、車輛強制險47千元)。</p> <p>28.辦理管理處環教中心、行政中心、遊客服務中心及周邊公共設施環境清潔維護與美化經營管理6,594千元(含除草機、緊急發電用油171千元、水費223千元、一般事務費6,200千元)，係業務費。(含原住民相關經費6,200千元)</p> <p>29.經管辦公廳舍房屋稅及地價稅20千元，係業務費。</p> <p>30.辦理各項檔案、文書業務作業及解說總機諮詢為民服務業務推動執行等相關經費2,385千元，係業務費，包括：</p> <p>(1)廣續回溯歷史公文檔案之電子數位建檔、庫房消耗品更換、依年度更替無酸公文書夾等建檔及檔案庫房相關改善費用130千元。</p> <p>(2)廣續清查、掃描建檔工作、文書帳務登帳資料彙整等人員費及相關業務推動等經費1,420千元。</p> <p>(3)推動國際觀雙語(多外語等服務)加強解說總機諮詢為民服務業務，與機關管理服務作業效能提升及相關各項委外人員作業費用等相關經費835千元。</p> <p>31.辦理消防安全檢查設施維護及高低壓電檢測申報相關維護保養、公共設施建物安全檢查及公共設施節能LED相關器材更新、飲用及水電設備管理維護經費及水電維護人員費用990千元，係業務費。</p> <p>32.辦理太魯閣台地遊憩區等維護修繕及周邊遊客公共設施更新汰換事項等867千元，係業務費。</p> <p>33.辦公室廳舍房屋建築修繕527千元，係業務費(詳辦公房舍明細表)。</p> <p>34.車輛及辦公器具養護費689千元，包括：</p> <p>(1)車輛養護費613千元(滿2年未滿4年車輛1輛，每輛每年25,500元，計需26千元；滿4年</p>

國家公園署及所屬
歲出計畫提要及分支計畫概況表

經資門併計

中華民國113年度

單位：新臺幣千元

工作計畫名稱及編號	5608562004 太魯閣國家公園經營管理	預算金額	228,662
分支計畫及用途別科目	金額	承辦單位	說明
03 解說教育計畫	25,827	解說教育課	未滿6年車輛3輛，每輛每年34,000元，計需102千元；滿6年以上車輛9輛，每輛每年51,000元，計需459千元；機車15輛，每輛每年1,700元，計需26千元，合計613千元。 。(詳公務車輛明細表)。 (2)辦公器具養護費76千元。
2000 業務費	24,827		35.行政、遊客中心及各外站郵電通訊及網路通信等經費1,610千元，係業務費。 36.建物財產之火災保險、公共意外保險費及公務車輛任意保險880千元，係業務費。 37.辦理機電設備及系統維護(含教育訓練)等經費476千元，係業務費。 38.員工因公出差旅費1,232千元。 39.擴大社區參與、促進原住民文化傳承，捐助國家公園區內及鄰近地區機關、學校、社區團體辦理環境教育、保育推廣、文化展演等相關活動760千元，係獎補助費(經常門)。(含原住民相關經費700千元)
2006 水電費	1,500		本計畫經費25,827千元(公建計畫)，係業務費24,827千元及獎補助費1,000千元(經常門)，包括：
2018 資訊服務費	400		1.辦理遊客中心及各管理站遊客服務措施與解說展示軟硬體更新維護費3,032千元，係業務費。
2021 其他業務租金	37		2.辦理國家公園環境教育及生態保育推廣體驗活動2,190千元，係業務費。(含媒體政策及業務宣導費50千元)
2027 保險費	475		3.辦理國家公園年度志工招募、培訓及志工執勤計畫等相關業務費用3,815千元，係業務費。
2036 按日按件計資酬金	1,405		4.辦理太魯閣峽谷音樂節活動費用4,480千元，係業務費。(含媒體政策及業務宣導費80千元)
2045 國內組織會費	25		5.辦理室內及戶外解說展示軟硬體服務設施及解說出版品印製等1,500千元，係業務費。
2051 物品	295		6.辦理原住民音樂展演暨文創相關業務等費用935千元，係業務費。(含原住民相關經費300千元)
2054 一般事務費	20,217		7.辦理解說人員委外勞務承攬相關業務費用5,000千元，係業務費。(含原住民相關經費744千元)
2069 設施及機械設備養護費	223		8.辦理113年度臺灣國家公園暨都會公園志工聯盟大會活動費用1,475千元，係業務費。
2072 國內旅費	200		9.方舟太魯閣影片拍攝製作案，本年度續編2,40
2081 運費	50		
4000 獎補助費	1,000		
4050 對學生之獎助	1,000		

**國家公園署及所屬
歲出計畫提要及分支計畫概況表**

(0856)-93

經資門併計

中華民國113年度

單位：新臺幣千元

工作計畫名稱及編號	5608562004 太魯閣國家公園經營管理	預算金額	228,662
分支計畫及用途別科目	金額	承辦單位	說明
04 保育研究計畫	12,220	保育研究課	0千元，係業務費。(含媒體政策及業務宣導費231千元)
2000 業務費	12,220		10. 辦理轄區住民學子獎助學金1,000千元，藉以提升競爭力，並培育本處保育志工，共同促進國家公園生態保育工作，係獎補助費(經常門)。(含原住民相關經費980千元)
2009 通訊費	42		本計畫經費12,220千元(公建計畫)，係業務費，包括： 1. 委託研究計畫：為了解外來植物在合歡山地區的人侵競爭狀況，進行研究及後續防治管理，辦理「合歡山區外來種入侵對本土植物生殖干擾研究」，總經費2,100千元，分2年辦理，112年度已編列1,050千元，本年度續編最後1年經費1,050千元，係業務費。 2. 委託辦理計畫：為因應全球氣候變遷對園區珍貴物種危及物種提供經營管理參考。辦理以下8項計畫，計需8,100千元，係業務費，包含： (1)太魯閣國家公園野生動物資源保育及永續利用之整合系統模式建立，總經費2,800千元，分2年辦理，112年度已編列1,400千元，本年度續編最後1年經費1,400千元。 (2)太魯閣國家公園山椒魚保育監測計畫，總經費1,960千元，分2年辦理，112年度已編列980千元，本年度續編最後1年經費980千元。 (3)太魯閣國家公園淡水域魚、蝦、蟹類相調查及圖鑑編撰，總經費1,920千元，分2年辦理，112年度已編列960千元，本年度續編最後1年經費960千元。 (4)太魯閣國家公園中橫開通前歷史GIS調繪暨地圖集出版計畫1,000千元。 (5)太魯閣國家公園立霧溪採金史調查暨解說專書撰稿計畫800千元。 (6)太魯閣國家公園中橫沿線黃喉貂生態與人獸關係調查，總經費2,700千元，分2年辦理，本年度編列第1年經費680千元。 (7)太魯閣國家公園兩棲爬行動物調查，總經費2,600千元，分2年辦理，本年度編列第1年經費1,300千元。 (8)太魯閣國家公園植群永久樣區監測計畫980千元。 3. 研究成果轉化成教材及辦理保育推廣活動，包
2027 保險費	77		
2036 按日按件計資酬金	490		
2039 委辦費	9,150		
2045 國內組織會費	100		
2051 物品	420		
2054 一般事務費	1,341		
2069 設施及機械設備養護費	334		
2072 國內旅費	166		
2081 運費	100		

國家公園署及所屬
歲出計畫提要及分支計畫概況表

經資門併計

中華民國113年度

單位：新臺幣千元

工作計畫名稱及編號	5608562004 太魯閣國家公園經營管理	預算金額	228,662
分支計畫及用途別科目	金額	承辦單位	說明
05 營建工程計畫 3000 設備及投資 3010 房屋建築及設備費 3015 公共建設及設施費	97,702 97,702 20,500 77,202	環境維護課	<p>含將保育研究成果編印生態保育教材或紀錄影片、辦理公民科學家參與國家公經營管理事宜、參與民間保育組織、舉辦研究計畫成果發表會或保育研討會、支援各項保育生態教育與推廣活動或相關計畫等1,700千元，係業務費。</p> <p>4.環境監測分析與外來種清除計畫：包含外來種清除工作及保育工作、周邊社區參與保育相關工作、自辦監測計畫770千元，係業務費。</p> <p>5.其他相關保育管理業務，包含生態保育資源護管巡查、生態詮釋資料庫維護、氣象資料庫系統更新、各項調查機械設備維護等例行性計畫600千元，係業務費。</p> <p>本計畫經費97,702千元(公建計畫)，係設備及投資，為辦理國家公園生態復育、景觀維護、環境教育等相關工程計畫，涵蓋工程施作前之規劃、設計、環境監測，與工程主體費用及工程檢測等經費，包括：</p> <p>1.為維護遊客安全，辦理園區各項天然災害搶修及預防等工程28,208千元，包括：</p> <p>(1)台八線重點遊憩地區老舊橋樑補強維修等6,667千元。(含工程管理費160千元，$6,667 \text{千元} \times 85\% \times 1.5\% + 75 \text{千元} = 160 \text{千元}$，並配合工程結算總價覈實於得提列數額內執行。)</p> <p>(2)既有聚落及遊憩據點地震落石與颱風豪雨災害搶修13,356千元。(含原住民經費12,500千元)(含工程管理費245千元，$13,356 \text{千元} \times 85\% \times 1.5\% + 75 \text{千元} = 245 \text{千元}$，並配合工程結算總價覈實於得提列數額內執行。)</p> <p>(3)災害潛勢調查、邊坡浮石清理、安全設施(含護欄、防落石柵等)維護及災害預防工程，建構極端氣候之暴雨水管理(檢討園區設施設計標準)等4,685千元。(含原住民經費4,500千元)(含工程管理費119千元，$4,685 \text{千元} \times 85\% \times 3\% = 119 \text{千元}$，並配合工程結算總價覈實於得提列數額內執行。)</p> <p>(4)其他災害預防工程3,500千元。(含原住民經費1,500千元)(含工程管理費89千元，$3,500 \text{千元} \times 85\% \times 3\% = 89 \text{千元}$，並配合工程結算總價覈實於得提列數額內執行。)</p> <p>2.辦理遊客分流、公路沿線遊憩區等服務設施維修整建與環境美化及遊客安全保護工程33,904</p>

國家公園署及所屬
歲出計畫提要及分支計畫概況表

(0856)-95

經資門併計

中華民國113年度

單位：新臺幣千元

工作計畫名稱及編號	5608562004 太魯閣國家公園經營管理	預算金額	228,662
分支計畫及用途別科目	金額	承辦單位	說明
			<p>千元，包括：</p> <p>(1)峽谷路段太魯閣、砂卡礑、長春祠、布洛灣、綠水、天祥等遊憩區；蘇花路段崇德、匯德、大清水等休憩區環境設施整建、綠建築、公廁與無障礙設施改善及設施節能更新等工程13,650千元。(含工程管理費249千元，$13,650 \text{千元} \times 85\% \times 1.5\% + 75 \text{千元} = 249 \text{千元}$，並配合工程結算總價覈實於得提列數額內執行。)</p> <p>(2)中橫沿線公有設施整建美化(合歡山、大禹嶺、關原、伍橋、慈恩、洛韶、文山、天祥地區)等工程10,097千元。(含工程管理費204千元，$10,097 \text{千元} \times 85\% \times 1.5\% + 75 \text{千元} = 204 \text{千元}$，並配合工程結算總價覈實於得提列數額內執行。)</p> <p>(3)中橫公路景點人車分道設施及沿線停車場、轉運、收費設施等工程10,157千元。(含工程管理費205千元，$10,157 \text{千元} \times 85\% \times 1.5\% + 75 \text{千元} = 205 \text{千元}$，並配合工程結算總價覈實於得提列數額內執行。)</p> <p>3. 園區重點景觀據點、國家公園步道系統環境教育與解說設施更新工程、中橫公路史蹟調查保護及各項設施管理與先期規劃設計費用15,090千元，包括：</p> <p>(1)太魯閣、布洛灣、西寶及峽谷景觀據點環境教育生態旅遊及解說設施維修整建及周邊生態步道整修工程10,230千元。(含工程管理費205千元，$10,230 \text{千元} \times 85\% \times 1.5\% + 75 \text{千元} = 205 \text{千元}$，並配合工程結算總價覈實於得提列數額內執行。)</p> <p>(2)國家公園步道系統串聯維護及解說設施更新等4,860千元。(含工程管理費124千元，$4,860 \text{千元} \times 85\% \times 3\% = 124 \text{千元}$，並配合工程結算總價覈實於得提列數額內執行。)</p> <p>4. 園區內高中低海拔步道、吊橋、高山避難山屋整建維修及節能減碳改善工程16,000千元，包括：</p> <p>(1)南湖、奇萊地區山屋等設施改善工程12,500千元(含原住民經費6,500千元)。(含工程管理費234千元，$12,500 \text{千元} \times 85\% \times 1.5\% + 75 \text{千元} = 234 \text{千元}$，並配合工程結算總價覈實於得提列數額內執行。)</p>

**國家公園署及所屬
歲出計畫提要及分支計畫概況表**

中華民國113年度

經資門併計

單位：新臺幣千元

工作計畫名稱及編號	5608562004 太魯閣國家公園經營管理		預算金額	228,662
分支計畫及用途別科目	金額	承辦單位	說明	
06 交通及運輸設備計畫	105	行政室	(2)園區內高中低海拔既有步道維修工程3,500千元(含原住民經費200千元)。(含工程管理費89千元,3,500千元×85%×3%=89千元,並配合工程結算總價覈實於得提列數額內執行。)	
3000 設備及投資	105		5.園區內及周邊重要景觀區(布洛灣、白楊等)及其聯外道路沿線公共設施整建工程4,500千元。(含工程管理費115千元,4,500千元×85%×3%=115千元,並配合工程結算總價覈實於得提列數額內執行。)	
3025 運輸設備費	105		本計畫經費105千元(公建計畫),係設備及投資:汰換打檔機車(149cc含以上、5檔循環檔)1輛105千元。	
07 其他設備計畫	4,555	行政室、資訊室	本計畫經費4,555千元(公建計畫),係設備及投資,包括:	
3000 設備及投資	4,555		1.資訊軟硬體設備費2,528千元,包括:	
3030 資訊軟硬體設備費	2,528		(1)汰換個人電腦16台,每台24千元,計384千元。	
3035 雜項設備費	2,027		(2)汰換筆記型電腦2台,每台30千元,計60千元。	
			(3)汰換A4彩色雷射印表機(具網路功能、雙面列印功能)2台,每台26千元,計52千元。	
			(4)汰換A3彩色雷射印表機(具網路功能、雙面列印功能)1台51千元。	
			(5)汰換機房儲存系統伺服器1台186千元。	
			(6)汰換機房高階伺服器1台390千元。	
			(7)購置高階儲存伺服器硬碟4顆,每顆25千元,計100千元。	
			(8)購置正版軟體、客製化及文書處理軟體等541千元。	
			(9)購置資訊系統異地備份備援相關設備614千元。	
			(10)公文線上簽核系統擴充案150千元。	
			2.雜項設備費2,027千元,係緊急應變中心、行政中心、遊客中心及環教中心、登山學校與各外站(蘇花管理站、布洛灣管理站、天祥管理站、合歡山管理站)業務執行及遊客服務等雜項設備,包括:	
			(1)汰換數位或多功能影印機每分鐘50張以上1台255千元。	
			(2)汰換高壓清洗機1台105千元。	
			(3)汰換熱泵熱水器1台115千元。	

國家公園署及所屬
歲出計畫提要及分支計畫概況表

(0856)-97

經費門併計

中華民國113年度

單位：新臺幣千元

工作計畫名稱及編號	5608562004 太魯閣國家公園經營管理	預算金額	228,662
分支計畫及用途別科目	金額	承辦單位	說明
			(4)汰換類單眼數位相機2台，每台65千元，計130千元。 (5)汰換檔案公文書專業掃描器1台98千元。 (6)汰換大會議室播放設備系統120千元（含投影機6500流明以上（含）1台105千元、電動布幕1台15千元）。 (7)汰換電腦機房大型變頻冷氣機1台97千元。 (8)汰換溫熱逆滲透飲水機3台，每台30千元，計90千元。 (9)購置管理站開水機2台，每台28千元，計56千元。 (10)汰換大型A3碎紙機3台，每台32千元，計96千元。 (11)汰換管理站節能變頻冷氣機6.5kw（含以上）3台，每台64千元，計192千元。 (12)汰換專業型監控攝影機5台，每台15千元，計75千元。 (13)購置電動裝訂機1台35千元。 (14)汰換各遊憩區環境清潔整建美化使用272千元（含吹葉機2台，每台19千元，計38千元；綠籬修剪機2台，每台22千元，計44千元；軟管割草機3台，每台12千元，計36千元；大型高枝剪2台，每台35千元，計70千元；大型鏈鋸3台，每台28千元，計84千元）。 (15)汰換變頻電冰箱600公升以上3台，每台32千元，計96千元。 (16)管理站及遊客服務中心消防設備150千元（含火災受信器2台計80千元、廣播系統設備2台計70千元）。 (17)購置沙發1組45千元。

國家公園署及所屬 歲出計畫提要及分支計畫概況表

經資門併計

中華民國113年度

單位：新臺幣千元

工作計畫名稱及編號	5608562005 雪霸國家公園經營管理	預算金額	192,782
計畫內容：		預期成果：	
1. 深化生態保育與物種監測，確保園區生物多樣性及文化史蹟保存，提升國家公園之保育功能。 2. 發展多元環境教育體驗，提升環境教育素養，增進生態旅遊體驗。 3. 建置高山登山安全性、登山活動零事故與救難因應措施，加強國家公園設施安全總體檢查、災害搶修復原與整建。 4. 健全管理機制，提升服務效能與經營管理。		1. 推動環境永續保護。 2. 因應全球氣候變遷執行調適作為。 3. 提供環境教育場域、高品質之遊憩體驗。 4. 打造優質登山環境、強化登山環境教育宣導、提升國家公園邁向國際化。 5. 建立夥伴關係，促進在地社區發展。 6. 計畫定期通盤檢討，提升經營管理效能。	
分支計畫及用途別科目	金額	承辦單位	說明
01 基本行政工作維持	810	行政室	本計畫經費810千元，係業務費774千元及獎補助費36千元(經常門)，包括：
2000 業務費	774		
2003 教育訓練費	40		1. 現職員工於各級學校修習相關學分、學位或研究所補貼學分費40千元。
2054 一般事務費	394		2. 一般事務費394千元(含員工文康活動費3千元×67人=201千元)。
2063 房屋建築養護費	112		3. 房屋建築修繕費112千元(詳辦公房舍明細表)。
2066 車輛及辦公器具養護費	148		4. 車輛及辦公器具養護費148千元，明細如下： (1) 車輛養護費85千元(未滿2年車輛2輛，每輛8,500元，年需17千元；滿4年未滿6年車輛1輛，每輛每年34,000元，年需34千元；機車20輛，每輛每年1,700元，年需34千元；合計85千元(詳公務車輛明細表)。 (2) 辦公器具養護費63千元。
2093 特別費	80		5. 首長特別費80千元。
4000 獎補助費	36		6. 退休退職人員慰問金36千元(6千元×6人=36千元)，係獎補助費(經常門)。
4085 獎勵及慰問	36		
02 經營管理計畫	66,059	行政室、企劃經理	本計畫經費66,059千元(公建計畫)，係業務費65,559千元及獎補助費500千元(經常門)，包括：
2000 業務費	65,559	課、資訊室、遊憩	
2003 教育訓練費	180	服務課、環境維護	1. 辦理在職人員暨新進人員教育訓練等相關經費(山野訓練、雪地救難、高山攀岩、專業知識等)430千元，係業務費。
2006 水電費	5,432	課、人事機構、各	2. 員工工作服、工作鞋、高山禦寒裝備及相關配件等603千元，係業務費。
2009 通訊費	2,335	站	3. 配合推動員工協助方案等經費29千元，係業務費。
2012 土地租金	30		4. 車輛養護費459千元(滿6年以上車輛9輛，每輛51,000元，計459千元)(詳公務車輛明細表)。
2018 資訊服務費	4,654		5. 公務車輛稅捐及規費179千元(車輛牌照稅105千元、車輛定檢費11千元、車輛燃料費63千元)。
2021 其他業務租金	80		6. 公務車輛油料815千元(大型汽車2輛，每輛每月柴油190公升，每公升27.3元，年需124千元；小型汽車2輛，每輛每月柴油139公升，每公
2024 稅捐及規費	250		
2027 保險費	883		
2036 按日按件計資酬金	403		
2039 委辦費	734		
2045 國內組織會費	20		
2051 物品	2,893		
2054 一般事務費	40,005		
2063 房屋建築養護費	984		
2066 車輛及辦公器具養護費	459		

國家公園署及所屬
歲出計畫提要及分支計畫概況表

(0856)-99

經資門併計

中華民國113年度

單位：新臺幣千元

工作計畫名稱及編號	5608562005 雪霸國家公園經營管理		預算金額	192,782
分支計畫及用途別科目	金 額	承 辦 單 位	說 明	
2069 設施及機械設備養護費	4,268		升27.3元，年需92千元；小型汽車7輛，每輛每月汽油139公升，每公升30.6元，年需357千元；搬運車1輛，每輛每月汽油139公升，每公升30.6元，年需51千元；機車20輛，每輛每月汽油26公升，每公升30.6元，年需191千元，合計815千元)(詳公務車輛明細表)。 7. 汶水園區清潔勞務、提升服務品質及環境景觀維護等相關費用3,832千元，係業務費。 8. 汶水園區水費、電費、瓦斯費等2,722千元，係業務費。 9. 汶水園區郵資、電話等一般通訊費900千元，係業務費。 10. 房屋建築物保險費77千元(建物火險、地震險等)、車輛保險費301千元，合計378千元，係業務費。 11. 汶水園區事務性、重複性及機械性等行政服務工作協助人力作業費1,718千元，係業務費。 12. 設施及機械設備養護費(含汶水行政區、觀霧、武陵、雪見等之建築物消防設施、空調系統、電梯、電信系統維護、高低壓檢測保養及飲水設備維護等)1,640千元，係業務費。 13. 採購辦公場所及遊客中心用之辦公用紙、文具用品、清潔用品等消耗品299千元，係業務費。 14. 辦公區域、汶水遊客中心等房屋建築修繕費34千元，係業務費。 15. 辦理經營管理資源資料調查蒐集及園區地籍資料蒐集、查估地上物補償、撥用、租用、園區土地地籍資料處理(含土地分割)、國家公園計畫(含細部計畫)相關書圖印製、受理民眾申辦及與相關機關業務協調等土地行政業務費56千元，係業務費。 16. 蒐集各界對國家公園經營管理與住民共管意見諮詢及與相關機關業務協調，配合國家公園計畫整體性發展，辦理國家公園法規及資源保育觀念教育與推廣等費用118千元，係業務費。(含原住民相關經費80千元) 17. 辦理法律諮詢顧問，處理違反國家公園法案件及申復投訴案件，並將逾期未繳案件移送行政執行處強制執行70千元，係業務費。 18. 辦理管考、行政革新、為民服務等綜合性業	
2072 國內旅費	1,949			
4000 獎補助費	500			
4050 對學生之獎助	500			

**國家公園署及所屬
歲出計畫提要及分支計畫概況表**

中華民國113年度

單位：新臺幣千元

經資門併計

工作計畫名稱及編號	5608562005 雪霸國家公園經營管理		預算金額	192,782
分支計畫及用途別科目	金 額	承 辦 單 位	明	
			務及研習與觀摩，以提昇整體經營管理成效20千元，係業務費。 19. 委託辦理雪霸國家公園計畫第四次通盤檢討基礎資料收集分析及規劃案734千元，係業務費。 20. 辦理工務資訊服務、資訊設備及維護零組件、耗材等5,944千元，係業務費，明細如下： (1) 網站及行政相關應用系統維護3,300千元： <1> 全球資訊網網頁系統維護與內容管理費300千元。 <2> 雪霸入園應用程式維護經費100千元。 <3> 電腦軟硬體設備維護暨服務、資料及網路系統之管理維護經費1,600千元。 <4> 行政業務相關資訊應用系統與設備年度維護1,100千元。(包括：行政資訊網、公文線上簽核系統、財產管理系統、人事差勤系統、臉型辨識卡鐘) <5> 即時影像系統維護費100千元。 <6> 資安健診、維護及諮詢費用100千元。 (2) 辦理雲端服務租賃100千元。 (3) 軟體使用費1,254千元(含個人及伺服器電腦防毒軟體延長1年授權100千元、郵件管理過濾器1年授權60千元、網路流量管理器1年授權80千元、防火牆1年授權續約90千元、無線網路控制器分享器1年授權140千元、資訊設備管理系統1年授權70千元、群組郵件軟體1年授權214千元、資安軟體1年授權500千元)。 (4) 員工電腦教育訓練及參加學術機關之資訊訓練課程經費20千元。 (5) 資訊管理所需耗材、圖書及電腦與網路維修零組件等100千元。 (6) 網際網路寬頻通信費1,170千元。 21. 管理處及外站污水、垃圾處理及給水設施操作維護經費600千元，係業務費。 22. 辦理園區步道手作步道規劃及訓練計畫經費100千元，係業務費。 23. 執行園區巡查護管、登山業務及健全災害防救、預防火災體系，所需通訊、規費及裝備(包含特別服裝)、器材、設備維護費460千元，係業務費。 24. 辦理保育志工進階訓練及招募、研習及服勤	

**國家公園署及所屬
歲出計畫提要及分支計畫概況表**

(0856)-101

經資門併計

中華民國113年度

單位：新臺幣千元

工作計畫名稱及編號	5608562005 雪霸國家公園經營管理	預算金額	192,782
分支計畫及用途別科目	金額	承辦單位	說明
			<p>津貼、工作服、保育志工及緊急救難協勤人員保險、出勤費用等經費1,576千元，係業務費。</p> <p>25. 與鄰近機關、救難單位、民間團體等業務聯繫協調、辦理淨山活動等經費50千元，係業務費。</p> <p>26. 辦理與園區周邊原住民夥伴關係等相關活動經費50千元，係業務費。(含原住民相關經費50千元)</p> <p>27. 辦理園區周邊部落地方創生及生態旅遊培力計畫經費400千元，係業務費。(含原住民相關經費400千元)</p> <p>28. 為園區及園區周邊垃圾清運3,250千元，係業務費。(含原住民相關經費3,250千元)</p> <p>29. 辦理園區公共意外責任保險150千元，係業務費</p> <p>30. 辦理入園審核助理行政工作勞務承攬經費1,800千元，係業務費。</p> <p>31. 協助緊急應變人命救助經費50千元，係業務費。</p> <p>32. 購置保育遊憩相關圖書、期刊雜誌、影片等50千元，係業務費。</p> <p>33. 園區聯外道路指示牌整理維護經費40千元，係業務費。</p> <p>34. 緊急災害應變中心救護設備及物資等經費30千元，係業務費。</p> <p>35. 辦理2024年全國登山研討會經費1,500千元，係業務費。</p> <p>36. 園區周邊設施維護220千元，係業務費。(含原住民相關經費100千元)</p> <p>37. 辦理三六九山莊改建紀錄影片拍攝製作案824千元，係業務費。</p> <p>38. 汶水園區員工因公出差旅費1,149千元，係業務費。</p> <p>39. 武陵管理站經營管理15,809千元，係業務費，明細如下：</p> <p style="margin-left: 20px;">(1)管理站、遊客中心、臺灣櫻花鉤吻鮭生態中心及登山口管制站電費、瓦斯費及文具耗材等費用2,150千元。</p> <p style="margin-left: 20px;">(2)管理站、遊客中心、臺灣櫻花鉤吻鮭生態中心及登山口管制站郵資、電話及網路費通訊費175千元。</p>

國家公園署及所屬
歲出計畫提要及分支計畫概況表

中華民國113年度

單位：新臺幣千元

經資門併計

工作計畫名稱及編號	5608562005 雪霸國家公園經營管理	預算金額	192,782
分支計畫及用途別科目	金額	承辦單位	說明
			(3)管理站、遊客中心、臺灣櫻花鉤吻鮭生態中心及登山口管制站清潔勞務、提升服務品質及環境美化維護等勞務外包費用1,870千元。(含原住民相關經費1,870千元) (4)雪山與四秀線山屋及生態廁所清潔維護及排泄物背負勞務外包費用800千元。(含原住民相關經費800千元) (5)臺灣櫻花鉤吻鮭種源庫經營管理、疾病防治、復育養殖、野放、松材線蟲防治、放流和族群調查研究等費用2,218千元。 (6)辦理遊客中心及展示館之解說服務經費1,620千元。(含原住民相關經費1,620千元) (7)辦理園區保育巡查及山屋管理經費3,900千元。(含原住民相關經費3,900千元) (8)管理站、遊客中心、臺灣櫻花鉤吻鮭生態中心、登山口管制站及山屋等房屋建築修繕費400千元。(含原住民相關經費400千元) (9)結合放流棲地周邊原住民部落人力資源進行臺灣櫻花鉤吻鮭及各物種保育巡守護管、災害防救等費用1,118千元。(含原住民相關經費1,118千元) (10)管理站、遊客中心、臺灣櫻花鉤吻鮭生態中心、登山口管制站及山屋等周邊設施及機械設備養護費1,208千元。(含原住民相關經費1,208千元) (11)鄰近部落及學校環境教育活動、緊急災害應變暨山難救護設備及物資等費用100千元。 (12)員工因公出差旅費250千元。 40. 觀霧管理站經營管理7,644千元，係業務費，明細如下： (1)管理站、遊客中心、山椒魚生態中心及登山服務站水電、瓦斯及文具耗材等費用600千元。 (2)管理站、遊客中心、山椒魚生態中心及登山服務站郵資、電話等一般通訊費50千元。 (3)緊急災害應變暨山難救護設備及物資等費用50千元。 (4)辦理遊客中心、山椒魚生態中心及登山服務站等解說據點之解說服務經費1,310千元

國家公園署及所屬
歲出計畫提要及分支計畫概況表

(0856)-103

經資門併計

中華民國113年度

單位：新臺幣千元

工作計畫名稱及編號	5608562005 雪霸國家公園經營管理	預算金額	192,782
分支計畫及用途別科目	金額	承辦單位	說明
			<p>。(含原住民相關經費1,310千元)</p> <p>(5)辦理助理保育巡查員勞務外包經費1,920千元。(含原住民相關經費1,920千元)</p> <p>(6)辦理管理站、遊客中心、山椒魚生態中心及登山服務站清潔勞務、提升服務品質及環境美化維護等勞務外包經費1,820千元。(含原住民相關經費1,820千元)</p> <p>(7)辦理觀霧地區周邊步道及林道砍草、環境維護整理等費用420千元。(含原住民相關經費420千元)</p> <p>(8)流動廁所租賃、清潔維護費用440千元。(含原住民相關經費440千元)</p> <p>(9)管理站、遊客中心、山椒魚生態中心及登山服務站等經營管理所需購置工具、器材及汰換老舊耗能設備等費用164千元。</p> <p>(10)管理站、遊客中心、山椒魚生態中心及登山服務站等房屋建築修繕費250千元。(含原住民相關經費250千元)</p> <p>(11)管理站、遊客中心、山椒魚生態中心、周邊設施及設備養護費233千元。(含原住民相關經費233千元)</p> <p>(12)辦理民眾、鄰近部落及學校環境教育活動費用103千元。(含原住民相關經費103千元)</p> <p>(13)員工因公出差旅費284千元。</p> <p>41.雪見管理站經營管理8,827千元，係業務費，明細如下：</p> <p>(1)管理站、遊客中心及二本松解說站水電、瓦斯及文具耗材等600千元。</p> <p>(2)管理站、遊客中心及二本松解說站郵資、電話等一般通訊費40千元。</p> <p>(3)管理站、遊客中心及二本松解說站清潔勞務、提升服務品質及環境美化維護等勞務外包費用1,820千元。(含原住民相關經費1,820千元)</p> <p>(4)辦理遊客中心及解說站等解說據點之解說服務經費2,100千元。(含原住民相關經費2,100千元)</p> <p>(5)助理保育巡查員勞務外包經費1,100千元。(含原住民相關經費1,100千元)</p> <p>(6)辦理雪見地區砍草、環境維護整理等費用650千元。(含原住民相關經費650千元)</p>

國家公園署及所屬
歲出計畫提要及分支計畫概況表

經資門併計

中華民國113年度

單位：新臺幣千元

工作計畫名稱及編號	5608562005 雪霸國家公園經營管理		預算金額	192,782
分支計畫及用途別科目	金額	承辦單位	說明	
			(7)結合原住民部落人力資源進行保育巡守護管、災害防救及假日交整服務等費用800千元。(含原住民相關經費800千元) (8)辦理園區雪見原鄉部落學童參訪、部落小學環教及各項環教活動費用144千元。(含原住民相關經費144千元) (9)緊急災害應變暨山難救護設備及物資等50千元。 (10)管理站、遊客中心、二本松解說站等房屋建築修繕費200千元。(含原住民相關經費200千元) (11)管理站、遊客中心、二本松解說站及周邊設施及機械設備養護費327千元。(含原住民相關經費327千元) (12)管理站、遊客中心及二本松解說站經營管理之需購置工具、器材及汰換老舊耗能照明設備等費用180千元。 (13)辦理提升為民服務品質假日承載量行動簡訊通知等費用50千元。 (14)流動廁所租賃、清潔維護費用500千元。(含原住民相關經費500千元) (15)員工因公出差旅費266千元。 42.辦理設籍園區原住民學子獎助學金500千元，藉以提升競爭力，並培育管理處保育志工，共同促進國家公園生態保育工作，係獎補助費(經常門)。(含原住民相關經費500千元)	
03 解說教育計畫	14,667	解說教育課	本計畫經費14,667千元(公建計畫)，係業務費14,097千元及獎補助費570千元(經常門)，包括：	
2000 業務費	14,097		1.辦理解說員教育訓練、環境教育研習、在職訓練等環境教育經費358千元，係業務費。(含媒體政策及業務宣導費75千元)	
2003 教育訓練費	150		2.辦理解說員服勤及教育聯繫等通訊郵資費30千元，係業務費。	
2009 通訊費	30		3.辦理解說員及志工服勤保險費70千元，係業務費。	
2027 保險費	70		4.辦理解說出版品、解說牌示與解說委託業務之審查費、撰(譯)稿費及出席費等經費400千元，係業務費。	
2036 按日按件計資酬金	1,400		5.辦理遊客滿意度調查經費100千元，係業務費。	
2045 國內組織會費	60		6.辦理環教推廣、國家公園探索、國際交流及與國家公園有約環教活動等經費380千元，係業	
2051 物品	800			
2054 一般事務費	10,927			
2063 房屋建築養護費	75			
2069 設施及機械設備養護費	460			
2072 國內旅費	125			
4000 獎補助費	570			
4040 對國內團體之捐助	570			

國家公園署及所屬
歲出計畫提要及分支計畫概況表

(0856)-105

經資門併計

中華民國113年度

單位：新臺幣千元

工作計畫名稱及編號	5608562005 雪霸國家公園經營管理	預算金額	192,782
分支計畫及用途別科目	金額	承辦單位	說明
			務費。(含原住民相關經費300千元) 7.辦理雪霸國家公園環境教育教案教材工作坊、推廣及精進計畫經費100千元，係業務費。 8.參加國內專業組織及學術團體等會費60千元，係業務費。 9.購置各遊客中心視訊媒體消耗物品及解說教育教室之器材、材料及燈泡等非消耗物品等800千元，係業務費。 10.辦理汶水遊客中心服務台及展示館等解說據點之解說服務經費2,271千元，係業務費。 11.辦理解說志工交通膳雜、服裝製作及績優獎勵品等經費1,500千元，係業務費。 12.辦理環境教育推廣之平面解說出版品、綠繪本、旅遊摺頁、解說手冊及生態影帶有聲出版品等規劃製作、解說牌示美編設計與製作等經費104千元，係業務費。 13.辦理雪霸三十周年成果影片及雪見地區生態影片拍攝製作案，本年度續編2,719千元，係業務費。 14.辦理園區鄰近鄉鎮環境教育、業務協調連繫、與鄰近機關或團體維持友好夥伴關係等經費2,045千元，係業務費。(含原住民相關經費2,000千元) 15.辦理園區周邊原住民文化傳承、祭典活動、賽夏夥伴關係環境教育(包含與其他機關合辦)等經費2,500千元，係業務費。(含原住民相關經費2,500千元) 16.辦理汶水遊客中心之房屋養護經費75千元，係業務費。 17.辦理汶水遊客中心、展示館及解說等公共設施養護費460千元，係業務費。 18.員工因公出差旅費125千元，係業務費。 19.捐助民間團體辦理原住民文化、生態研習及環境教育等活動570千元，係獎補助費(經常門)。(含原住民相關經費570千元)
04 保育研究計畫	22,302	保育研究課	本計畫經費22,302千元(公建計畫)，係業務費22
2000 業務費	22,112		,112千元及獎補助費190千元(經常門)，包括：
2009 通訊費	50		1.委託研究113年武陵地區溪流生態系評估6,000
2036 按日按件計資酬金	1,000		千元，係業務費。
2039 委辦費	15,186		2.委託辦理觀霧地區山椒魚族群生態及生物學調
2045 國內組織會費	50		查，總經費4,200千元，分2年辦理，112年已
2051 物品	3,750		編列2,000千元，本年度續編最後1年經費2,20

**國家公園署及所屬
歲出計畫提要及分支計畫概況表**

中華民國113年度

經資門併計

單位：新臺幣千元

工作計畫名稱及編號	5608562005 雪霸國家公園經營管理		預算金額	192,782
分支計畫及用途別科目	金額	承辦單位	說明	
2054 一般事務費	1,646		0千元，係業務費。	
2069 設施及機械設備養護費	280		3. 委託辦理志佳陽線、馬武霸山及大小劍步道以東植物資源調查，總經費3,600千元，分2年辦理，112年已編列1,800千元，本年度續編最後1年經費1,800千元，係業務費。	
2072 國內旅費	150		4. 委託辦理遊憩活動對於武陵四秀線步道侵蝕之影響調查1,236千元，係業務費。	
4000 獎補助費	190		5. 委託辦理武陵地區(含雪山線及四秀線)外來種植物調查及管理，總經費2,000千元，分2年辦理，本年度編列第1年經費1,000千元，係業務費。	
4040 對國內團體之捐助	190		6. 委託辦理雪見地區森林動態長期監測與植物物候調查，總經費4,500千元，分3年辦理，本年度編列第1年經費1,500千元，係業務費。	
			7. 委託辦理汶水生態池外來種控制移除試驗，總經費1,900千元，分2年辦理，本年度編列第1年經費950千元，係業務費。	
			8. 委託辦理雪見地區泰雅族民俗植物及相關故事調查500千元，係業務費。	
			9. 執行自行研究業務、園區及周邊保育監測、病害防除及預防管理、非法狩獵、伐木等案件處理，針對園區內生態敏感地區進行監測及復育，並執行取締盜伐、盜獵、拆除獵具等4,500千元，係業務費。	
			10. 全區維護管理，記錄區內特稀有動、植物及對瀕危絕種生物之人工繁殖、野放等946千元，係業務費。	
			11. 辦理保育成果相關研討會、演講、保育成果蒐集、編製、保育推廣品及相關業務等1,000千元，係業務費。	
			12. 水質儀器及氣象等相關環境監測設備維護280千元，係業務費。	
			13. 參加國內專業組織、學術團體等所需會費50千元，係業務費。	
			14. 員工因公出差旅費150千元，係業務費。	
			15. 捐助民間團體辦理環境教育、資源保育或監測、外來種移除講習及研討會等活動190千元，係獎補助費(經常門)。	
05 營建工程計畫	83,063	環境維護課	本計畫經費83,063千元(公建計畫)，係設備及投資，包括：	
3000 設備及投資	83,063		1. 為推廣環境教育，辦理環境教育及登山服務設施改善：三六九山莊興建工程計畫為跨年度計	
3010 房屋建築及設備費	31,450			
3015 公共建設及設施費	51,613			

國家公園署及所屬
歲出計畫提要及分支計畫概況表

(0856)-107

經資門併計

中華民國113年度

單位：新臺幣千元

工作計畫名稱及編號	5608562005 雪霸國家公園經營管理	預算金額	192,782
分支計畫及用途別科目	金額	承辦單位	說明
06 交通及運輸設備計畫	270	行政室	<p>畫，總經費120,000千元，分9年辦理，105至112年度已編列88,550千元，本年度續編最後1年經費31,450千元。(含原住民相關經費31,450千元)〔含工程管理費318千元，(120,000千元×85%×0.7%+500千元)×(31,450千元/120,000千元)=318千元，並配合工程結算總價覈實於得提列數額內執行。〕</p> <p>2. 管理處轄區幅員遼闊，區內高山路段及設施每遇颱風或豪雨侵襲，經常發生土石崩落、路基坍方、道路中斷或設施損壞等災情，為維護行車及遊客安全之需要，辦理武陵、觀霧、雪見、汶水園區(含周邊)及聯外道路災害搶修及其他相關設施維護工程編列11,189千元。(原住民相關經費8,000千元)(含工程管理費218千元，11,189千元×85%×1.5%+75千元=218千元，並配合工程結算總價覈實於得提列數額內執行。)</p> <p>3. 為落實與原住民族共管會議相關事項，協助辦理園區及周邊原住民部落生態旅遊、原民意象、城鄉風貌等設施(含道路及附屬設施)之相關整建工程編列10,000千元。(含原住民相關經費8,000千元)(含工程管理費203千元，10,000千元×85%×1.5%+75千元=203千元，並配合工程結算總價覈實於得提列數額內執行。)</p> <p>4. 為維護園區保育物種棲地及環教設施等改善相關工程編列10,000千元。(含原住民相關經費8,000千元)(含工程管理費203千元，10,000千元×85%×1.5%+75千元=203千元，並配合工程結算總價覈實於得提列數額內執行。)</p> <p>5. 為提昇服務品質及推動生態保育，持續辦理園區遊憩區及周邊公共設施整建及景觀改善工程編列10,424千元。(含原住民相關經費8,000千元)(含工程管理費208千元，10,424千元×85%×1.5%+75千元=208千元，並配合工程結算總價覈實於得提列數額內執行。)</p> <p>6. 為維持高山登山品質，辦理園區登山步道、觀景平台、牌示及避難設施改善工程編列10,000千元。(含原住民相關經費8,000千元)(含工程管理費203千元，10,000千元×85%×1.5%+75千元=203千元，並配合工程結算總價覈實於得提列數額內執行。)</p> <p>本計畫經費270千元(公建計畫)，係設備及投資</p>

國家公園署及所屬
歲出計畫提要及分支計畫概況表

中華民國113年度

經資門併計

單位：新臺幣千元

工作計畫名稱及編號	5608562005 雪霸國家公園經營管理		預算金額	192,782
分支計畫及用途別科目	金額	承辦單位	說明	
3000 設備及投資	270		, 包括:	
3025 運輸設備費	270		1. 汰換燃油機車2輛, 每輛85千元, 計170千元。 2. 新購雪見管理站救難淨山用搬運車1輛100千元。	
07 其他設備計畫	5,611	行政室、資訊室、	本計畫經費5,611千元(公建計畫), 係設備及投資, 包括:	
3000 設備及投資	5,611	遊憩服務課、解說	1. 機械設備費52千元, 購置登山業務、山域保育	
3020 機械設備費	52	教育課、保育研究	1. 機械設備費52千元, 購置登山業務、山域保育	
3030 資訊軟硬體設備費	4,012	課、各站	巡查及救難用之衛星通訊裝置4台, 每台13千元, 計52千元。	
3035 雜項設備費	1,547		2. 資訊軟硬體設備費4,012千元, 明細如下: (1) 購置、汰換資訊硬體設備經費2,427千元: <1> 購置機架式磁碟陣列儲存設備2台, 每台310千元, 計620千元。 <2> 購置桌上型網路儲存設備2台, 每台100千元, 計200千元。 <3> 購置網路防火牆4台, 每台95千元, 計380千元。 <4> 購置低階伺服器1台123千元。 <5> 購置光纖模組交換器2台, 每台75千元, 計150千元。 <6> 汰換網管級網路交換器2台, 每台130千元, 計260千元。 <7> 汰換個人電腦25台, 每台27千元, 計675千元。 <8> 購置不斷電系統1台19千元。 (2) 購置、汰換資訊軟體經費1,005千元: <1> 購置資安防護軟體41千元。 <2> 購置伺服器作業系統200千元。 <3> 購置資料庫軟體150千元。 <4> 購置資訊系統異地備份備援相關設備614千元。 (3) 資訊系統開發經費580千元: <1> 全球資訊網及行政資訊網頁系統500千元。 <2> 公文系統增修功能80千元。 3. 購置及汰換汶水園區、各外站辦公及服勤設施所需雜項設備1,547千元, 明細如下: (1) 購置、汰換汶水行政中心辦公用設備及服勤設施用家電設備635千元: <1> 汰換行政中心第二會議室投影機1台40千元。 <2> 購置自動體外心臟電擊去顫器(AED)2台	

國家公園署及所屬
歲出計畫提要及分支計畫概況表

(0856)-109

經資門併計

中華民國113年度

單位：新臺幣千元

工作計畫名稱及編號	5608562005 雪霸國家公園經營管理	預算金額	192,782
分支計畫及用途別科目	金額	承辦單位	說明
			<p>，每台100千元，計200千元。</p> <p><3>汰換汶水遊客中心展示館及視聽室媒體設備(含影音面板、混音主控機、音響設備穩壓器等媒體設備)155千元。</p> <p><4>購置架設野外具長期錄音功能蝙蝠偵測器1台100千元。</p> <p><5>購置便攜式調查蝙蝠偵測器1台100千元。</p> <p><6>購置可架設手機迷你型蝙蝠偵測器1台40千元。</p> <p>(2)購置及汰換各外站相關設備912千元：</p> <p><1>汰換臺灣櫻花鉤吻鮭生態中心展示館牆面液晶顯示器(90-100吋)1台500千元。</p> <p><2>汰換雪見遊客中心飲水機1台32千元。</p> <p><3>汰換汽油吹葉機，購置高動力專業型電動吹葉機2台，每台30千元，計60千元。</p> <p><4>汰換無油空壓機1台15千元。</p> <p><5>汰換救災用引擎式鏈鋸，購置環保節能電動鏈鋸(導板長度14英吋，含鋰電池、充電器)1台40千元</p> <p><6>汰換觀霧管理站及登山服務站監視系統(24路POE)交換器1台25千元。</p> <p><7>汰換電冰箱(變頻、容量600公升以上)1台30千元。</p> <p><8>汰換資源調查、活動紀錄用GPS數位單眼相機(2,000萬以上像素、SEL18-135mm變焦鏡頭及記憶卡128G)2台，每台42千元，計84千元。</p> <p><9>汰換山椒魚生態中心視聽室媒體設備(含數位混音前處理器、穩壓器等媒體設備)126千元。</p>

**國家公園署及所屬
歲出計畫提要及分支計畫概況表**

經資門併計

中華民國113年度

單位：新臺幣千元

工作計畫名稱及編號	5608562006 金門國家公園經營管理	預算金額	400,553
-----------	-----------------------	------	---------

計畫內容：

依據金門國家公園成立宗旨、園區資源特色及目前發展現況，擬定相關保育及資源永續發展策略。以傳統聚落保存與再生、戰役史蹟活化利用、國土復育、長期生態研究、夥伴關係建立、發展生態旅遊、環境保育紮根等為計畫執行目標。落實加強推動傳統聚落保存與再生計畫、戰役史蹟活化再利用計畫、國土復育計畫及生態旅遊深化計畫等計畫。

預期成果：

- 1.改善海岸(含排雷區)劣化棲地環境，進行復育以強化優美自然生態景觀，並進行物種收集與保存，達基因多樣性之維護保育工作。
- 2.辦理環境保育觀念紮根工作與國土復育理念推廣活動，結合社區及相關權益關係團體促進永續經營管理。
- 3.持續推動生態旅遊深化計畫，辦理系列環境教育活動並製作專題影片拍攝，公播於國際頻道。
- 4.持續辦理軍事設施據點整修、戰備營舍活化利用、公共服務設施維護與傳統聚落風貌整建工程，並建構完整戰役展示館與遊憩服務設施。

分支計畫及用途別科目	金額	承辦單位	說明
01 基本行政工作維持	810	行政室	本計畫經費810千元，係業務費798千元及獎補助費12千元(經常門)，包括：
2000 業務費	798		
2003 教育訓練費	80		1.員工在職進修所需之學分補助費80千元。
2024 稅捐及規費	90		2.公務車輛投保第三責任險及竊盜車損險等保險費219千元。
2027 保險費	219		
2054 一般事務費	180		3.稅捐及規費90千元(含車輛牌照稅45千元、車輛燃料費43千元及車輛定期檢查費2千元)。(詳公務車輛明細表)
2066 車輛及辦公器具養護費	149		4.車輛養護費149千元(滿6年以上車輛4輛，每輛36,000元，計需144千元；機車5輛，每輛1,000元，計需5千元，合計149千元)。(詳公務車輛明細表)
2093 特別費	80		5.一般事務費用180千元(含文康活動費3千元×5人=177千元)。
4000 獎補助費	12		6.首長特別費80千元。
4085 獎勵及慰問	12		7.退休(撫卹)人員三節慰問金12千元(6千元×2人=12千元)。
02 經營管理計畫	113,523	企劃經理科	本計畫經費113,523千元(公建計畫)，係業務費113,143千元及獎補助費380千元(經常門)，包括：
2000 業務費	113,143		
2003 教育訓練費	300		1.員工在職訓練所需之研習相關教材、報名等費用300千元，係業務費。
2006 水電費	2,750		2.管理處行政、遊客中心、各據點水電及油電通訊等經常性開支所需經費4,600千元，係業務費。
2009 通訊費	1,850		
2012 土地租金	600		3.公務車輛油料費339千元(小型汽車5輛，每輛每月汽油117公升，每公升30.6元，年需215千元；小型汽車2輛，每輛每月柴油92公升，每公升27.3元，年需60千元；大型汽車1輛，每輛每月柴油85公升，每公升27.3元，年需28千元；機車9輛，每輛每月汽油11公升，每公升30.6元，年需36千元，合計339千元)。(詳公務車輛明細表)
2018 資訊服務費	2,850		
2021 其他業務租金	700		
2024 稅捐及規費	200		
2027 保險費	1,000		
2036 按日按件計資酬金	450		
2039 委辦費	5,145		
2051 物品	2,729		
2054 一般事務費	76,325		
2066 車輛及辦公器具養護費	130		
2069 設施及機械設備養護費	16,374		

**國家公園署及所屬
歲出計畫提要及分支計畫概況表**

(0856)-111

經資門併計

中華民國113年度

單位：新臺幣千元

工作計畫名稱及編號	5608562006 金門國家公園經營管理		預算金額	400,553
分支計畫及用途別科目	金 額	承 辦 單 位	說 明	
2072 國內旅費 2081 運費 4000 獎補助費 4040 對國內團體之捐助	1,540 200 380 380		4.車輛養護費130千元(滿4年未滿6年車輛1輛，每輛17,000元，計需17千元；滿6年以上車輛3輛，每輛36,000元，計需108千元；機車5輛，每輛1,000元，計需5千元，合計130千元)。(詳公務車輛明細表) 5.重要野生動物棲地及各項公共設施所需用地租金600千元，係業務費。 6.辦理113年度資訊管理維護服務950千元，係業務費。 7.行政管理系統維護(含差勤系統、財產管理系統、公文線上簽核系統、指型機維護、郵件系統)500千元，係業務費。 8.更新防毒軟體、資產管理系統、垃圾郵件過濾系統資料庫授權(各100人授權)、UPAS、儲存設備維護、防火牆資料庫一年更新授權一年期共400千元，係業務費。 9.isms系統顧問服務(含稽核輔導、教育訓練等)500千元，係業務費。 10.辦理金門國家公園圖資查詢系統管理維護500千元，係業務費。 11.辦理行政中心、管理站業務用影印機租金700千元，係業務費。 12.辦理傳統建築地上權登記設定及土地撥用所需之地籍資料申請暨所有權移轉、圖資管理系統地籍資料購置規費等200千元，係業務費。 13.辦理油畫等財物保險100千元，係業務費。 14.管理處法律事務諮詢服務費50千元、訴訟費用200千元，各項會議及開發許可案件審查等出席費300千元，合計550千元，係業務費。 15.委託辦理金門國家公園計畫全區地形補測暨樁位管理工作795千元，係業務費。 16.委託辦理金門國家公園第一類一般管制區細部計畫(第二次通盤檢討)，總經費2,900千元，分2年辦理，本年度編列第1年經費1,450千元，係業務費。 17.委託辦理園區建築管理相關業務含執照委外協審、無障礙業務督導、昇降設備抽驗等1,500千元，係業務費。 18.資訊維修物品耗材更換200千元，係業務費。 19.公務公文用紙60千元，非消耗品100千元，合計160千元，係業務費。	

(0856)-112

國家公園署及所屬
歲出計畫提要及分支計畫概況表

中華民國113年度

單位：新臺幣千元

經資門併計

工作計畫名稱及編號	5608562006 金門國家公園經營管理	預算金額	400,553
分支計畫及用途別科目	金額	承辦單位	說明
			<p>20. 檔案容具及相關作業、公務公文用信封50千元，環境清潔等物品100千元，合計150千元，係業務費。</p> <p>21. 與各機關及社區團體等單位業務協調暨執行經營管理相關業務所需文具等消耗品130千元，非消耗品150千元，合計280千元，係業務費。</p> <p>22. 辦理經營管理相關業務所需印刷、圖籍繪製等經費200千元，係業務費。</p> <p>23. 建立夥伴關係，辦理國家公園諮詢委員會、傳統聚落住民（社區）參與、其他經營管理及協調聯繫相關業務費200千元，係業務費。</p> <p>24. 員工工作服、工作鞋及相關配件等1,050千元，係業務費。</p> <p>25. 管理處建物公共安全檢查申報60千元，係業務費。</p> <p>26. 行政中心等廳舍警衛勤務案1,550千元，係業務費。</p> <p>27. 辦理中山林遊憩區廳舍清潔維護勞務承攬4,522千元，係業務費。</p> <p>28. 辦理園區頽屋整理及雜木清理作業1,500千元，係業務費。</p> <p>29. 東區管理站經營管理業務22,563千元，係業務費，明細如下： (1) 園區環境維護美化所需清潔用品耗材等200千元。 (2) 東區管理站區內環境及遊憩據點清潔維護勞務費8,957千元。 (3) 中山林區域設施環境清潔及防火巷清理勞務費6,800千元。 (4) 山后聚落展館環境維護及導覽綜合服務工作費2,011千元。 (5) 小徑聚落展館環境維護及導覽綜合服務工作費1,311千元。 (6) 瓊林聚落展館環境維護及導覽綜合服務工作費1,119千元。 (7) 東區管理站執行經營管理及協調聯繫相關業務費165千元。 (8) 東區管理站區內各遊憩據點各項公共設施展示武器機電設備儀器維護保養2,000千元。</p> <p>30. 西區管理站經營管理業務22,750千元，係業</p>

國家公園署及所屬
歲出計畫提要及分支計畫概況表

(0856)-113

經資門併計

中華民國113年度

單位：新臺幣千元

工作計畫名稱及編號	5608562006 金門國家公園經營管理	預算金額	400,553
分支計畫及用途別科目	金額	承辦單位	說明
			<p>務費，明細如下：</p> <p>(1)辦理西區管理站整理園區環境及遊憩據點所轄經營管理清潔維護美化等物品300千元。</p> <p>(2)辦理古寧頭區各撥接管營區及各景(據)點區等周邊環境景觀整理所需經費9,750千元。</p> <p>(3)辦理古崗區各景(據)點、金水溪等清潔維護及植栽養護、綠美化工作所需經費9,750千元。</p> <p>(4)辦理西區管理站與各機關及社區團體等單位業務協調所需業務費150千元。</p> <p>(5)推動住民動手環境清潔、友善環境增加資源回收成效，辦理自主性淨灘活動300千元。</p> <p>(6)辦理西區管理站園區步道等公共設施定期及不定期安全檢查維修1,200千元。</p> <p>(7)辦理西區管理站各展示館設施維修、機電設備儀器等維護費1,300千元。</p> <p>31.烈嶼區管理站經營管理業務10,680千元，係業務費，明細如下：</p> <p>(1)烈嶼園區環境及遊憩據點清潔維護耗材、辦公事務及協調業務所需文具用品100千元。</p> <p>(2)烈嶼園區環境清潔維護，提升環境品質及各館服務設施業務，美化社區環境7,450千元。</p> <p>(3)辦理烈嶼園區各機關及社區團體等單位業務協調所需經費80千元。</p> <p>(4)辦理各項業務推廣及烈嶼區環教活動300千元。</p> <p>(5)烈嶼園區公共設施定期不定期安全檢查、坑道年度檢查及颱風漲九降設施維修2,000千元。</p> <p>(6)各展示館設施、機電儀器等維護750千元。</p> <p>32.遊憩服務課經營管理業務29,800千元，係業務費，明細如下：</p> <p>(1)園區公共意外責任險及建物火災保險費與設施竊盜險900千元。</p> <p>(2)污水接管證照審查費100千元(每棟5千元)。</p> <p>(3)委託辦理園區民宿賣店活化利用經營維護</p>

國家公園署及所屬
歲出計畫提要及分支計畫概況表

中華民國113年度

單位：新臺幣千元

經資門併計

工作計畫名稱及編號	5608562006 金門國家公園經營管理	預算金額	400,553
分支計畫及用途別科目	金額	承辦單位	說明
			<p>專案管理、輔導及評鑑1,400千元。</p> <p>(4)購置救生所需耗材與非耗材150千元。</p> <p>(5)污水處理廠零組件更換、除臭酵素、微生物菌等350千元。</p> <p>(6)年度緊急救災演練與購置緊急救難裝備300千元。</p> <p>(7)辦理園區巡查護管、緊急救難業務、緊急災害搶救業務及其他相關行政業務400千元。</p> <p>(8)軍事營區暨民宿賣店招標評審及活化利用會議相關費用(含委員食宿、交通及便當費等)300千元。</p> <p>(9)辦理生態旅遊相關推廣活動(含車衣製作)1,800千元。</p> <p>(10)辦理軍事營區戶外遊憩活動1,500千元。</p> <p>(11)辦公廳舍及遊客中心、展示館保全系統服務費1,800千元。</p> <p>(12)園區聚落環境清潔及垃圾清運費6,000千元。</p> <p>(13)辦理向海致敬-全園區海漂垃圾清除工作(含淨灘活動相關用途事宜)7,200千元。</p> <p>(14)污水廢棄污泥清運費及處理費100千元。</p> <p>(15)園區內消防設備委託保養檢修申報750千元。</p> <p>(16)園區傳統聚落暨遊憩區污水廠委外操作技術維護、流水水質檢測5,500千元。</p> <p>(17)園區警告暨告示牌更新維護100千元。</p> <p>(18)太武山玉章路車輛管制及監視錄影系統維護保養等相關業務150千元。</p> <p>(19)傳統建築蟻害防治1,000千元。</p> <p>33.設施及機械設備養護費1,624千元，係業務費。</p> <p>(1)園區高低壓水電設備定期申報檢驗維護費1,326千元。</p> <p>(2)飲水機濾芯更換及飲水機檢測保養維修費198千元。</p> <p>(3)電梯設備養護費100千元。</p> <p>34.辦理各項經營管理工作之連繫參加會議所需旅費1,540千元，係業務費。</p> <p>35.辦理經營管理相關業務所需運費200千元，係業務費。</p> <p>36.捐助園區內及周邊聚落社區辦理環境教育、</p>

國家公園署及所屬
歲出計畫提要及分支計畫概況表

(0856)-115

經資門併計

中華民國113年度

單位：新臺幣千元

工作計畫名稱及編號	5608562006 金門國家公園經營管理		預算金額	400,553
分支計畫及用途別科目	金額	承辦單位	說明	
03 解說教育計畫	42,605	解說教育科	生態保育、住民夥伴關係活動經費380千元，係獎補助費（經常門）。	
2000 業務費	42,605		本計畫經費42,605千元(公建計畫)，係業務費，包括：	
2006 水電費	2,500		1.各遊客服務中心、展示館、戰史館之水電費2,500千元，係業務費。	
2018 資訊服務費	150		2.行政管理系統維護案150千元，係業務費。	
2027 保險費	125		3.國家公園有約活動、環境教育活動之保險費125千元，係業務費。	
2036 按日按件計資酬金	705		4.解說媒體審查委員之審查費及各項出席費80千元，係業務費。	
2051 物品	250		5.辦理各項解說人員訓練及國家公園有約活動、環境教育活動之講師鐘點費125千元，係業務費。	
2054 一般事務費	36,775		6.各項人文、自然資源之解說書籍、導覽摺頁手冊等各項解說資料之撰寫及美編500千元，係業務費。	
2069 設施及機械設備養護費	1,500		7.解說活動所需物品250千元，係業務費。	
2072 國內旅費	600		8.辦理113年金門坑道音樂節活動2,300千元，係業務費。	
			9.辦理金門采風、自然暨軍事體驗系列活動2,400千元，係業務費(含亮點計畫1,500千元)。	
			10.中山林、乳山及行政中心駐點專案解說勞務服務委託案6,000千元，係業務費。	
			11.東區管理站駐點專案解說勞務服務委託案工作費5,900千元，係業務費。	
			12.西區管理站各遊客服務中心、展示館、戰史館駐點專案解說勞務服務委託案9,600千元，係業務費。	
			13.烈嶼遊客服務中心、湖井頭戰史館、南山頭四營區及各據點駐點專案解說勞務服務委託案4,000千元，係業務費。	
			14.辦理環境保育觀念紮根主題活動、小學生認識國家公園活動等1,300千元，係業務費。	
			15.推廣解說理念出版各項人文、自然資源解說書籍、導覽摺頁手冊、增印原有出版品等2,375千元，係業務費(含媒體政策及業務宣導費75千元)。	
			16.辦理解說志工及小小解說員服勤勞務服務費、管理及活動所需費用2,000千元，係業務費。	
			17.辦理古寧頭、823戰史館等展示數位媒體規劃	

國家公園署及所屬
歲出計畫提要及分支計畫概況表

中華民國113年度

經資門併計

單位：新臺幣千元

工作計畫名稱及編號	5608562006 金門國家公園經營管理		預算金額	400,553
分支計畫及用途別科目	金額	承辦單位	說明	
04 保育研究計畫	48,481	保育研究科	900千元，係業務費。	
2000 業務費	34,481		18. 遊客中心、展示館及戰史館之解說設施維修更新與多媒體組件維護等1,500千元，係業務費。	
2006 水電費	1,615		19. 解說人員赴各機關及辦理各項活動及洽公所需國內旅費600千元，係業務費。	
2027 保險費	80		本計畫經費48,481千元(公建計畫)，係業務費34,481千元及獎補助費14,000千元(資本門)，包括：	
2036 按日按件計資酬金	92		1. 保育展示場所之水電費1,615千元，係業務費。	
2039 委辦費	7,833		2. 辦理保育相關活動保險80千元，係業務費。	
2045 國內組織會費	120		3. 編撰保育研究書籍撰稿費、圖片使用費及版權費，辦理保育相關演講費、邀請專家學者出席會議及審查評選各項研究計畫92千元，係業務費。	
2051 物品	900		4. 委託研究金門小型候鳥繫放之研究，總經費1,957千元，分2年辦理，112年度已編列977千元，本年度續編最後1年經費980千元。	
2054 一般事務費	19,600		5. 委託辦理金門國家公園保育、保存區內自然與人文資源相關調查6,853千元，係業務費，明細如下：	
2069 設施及機械設備養護費	3,841		(1) 金門國家公園戰地文化景觀資源價值評估與分級治理先期規劃，總經費2,996千元，分2年辦理，112年度已編列1,496千元，本年度續編最後1年經費1,500千元。	
2072 國內旅費	400		(2) 金門與烈嶼重要海岸地景點地形變遷監測計畫，總經費3,500千元，分2年辦理，112年度已編列1,750千元，本年度續編最後1年經費1,750千元。	
4000 獎補助費	14,000		(3) 慈湖重要濕地基礎調查及濕地生態教育推廣計畫，總經費2,998千元，分2年辦理，112年度已編列1,498千元，本年度續編最後1年經費1,500千元。	
4090 其他補助及捐助	14,000		(4) 金門歐亞水獺食性生態調查，總經費4,900千元，分3年辦理，本年度編列第1年經費1,700千元。	
			(5) 金門食蟲植物遺傳多樣性調查403千元。	
			6. 參與保育組織會費120千元，係業務費。	
			7. 購買生物資源保護、監測所需物品、業務參考圖書、期刊雜誌等500千元，係業務費。	
			8. 培育原生苗木及環境綠美化資材等400千元，	

國家公園署及所屬
歲出計畫提要及分支計畫概況表

(0856)-117

經資門併計

中華民國113年度

單位：新臺幣千元

工作計畫名稱及編號	5608562006 金門國家公園經營管理	預算金額	400,553
分支計畫及用途別科目	金額	承辦單位	說明
05 營建工程計畫	190,954	環境維護科	<p>係業務費。</p> <p>9. 為植生維護、苗圃苗木之培育、環境綠美化、劣化棲地之改善與復舊等維護工作所需，辦理苗圃維護暨生物資源保育監測及外來植物清除工作5,400千元，係業務費。</p> <p>10. 推廣各項保育教育活動相關經費1,000千元，係業務費。</p> <p>11. 辦理濕地、海岸、動、植物、林木維護及生物災害防治等棲地保育及復育工作12,000千元，係業務費(含亮點計畫10,000千元)。</p> <p>12. 辦理113年度金門國家公園鳥類救傷暨救傷資料分析計畫1,200千元，係業務費。</p> <p>13. 辦理各種動、植物標本、模型製作或軍事設備資料、武器之蒐集、戰役史蹟3D建模及維護保養，各類陳展武器維護保養3,841千元，係業務費(含亮點計畫2,000千元)。</p> <p>14. 進行資源調查、協商等保育業務所需國內旅費400千元，係業務費。</p> <p>15. 配合國家公園轄區內所在各鄉鎮傳統聚落，捐助園區內建築再生與整建建築物等14,000千元，係獎補助費(資本門)。</p> <p>本計畫經費190,954千元(公建計畫)，係設備及投資，包括：</p> <p>1. 房屋建築及設備費94,854千元，明細如下：</p> <p>(1) 辦理傳統建築修復及活化再利用工程31,174千元。(含工程管理費481千元，31,174千元×90%×1%+200千元=481千元，並配合工程結算總價覈實於得提列數額內執行。)</p> <p>(2) 辦理園區展示館整修工程4,000千元。(含工程管理費108千元，4,000千元×90%×3%=108千元，並配合工程結算總價覈實於得提列數額內執行。)</p> <p>(3) 辦理自行車路網週邊展示館優化計畫46,480千元(亮點計畫)。(含工程管理費618千元，46,480千元×90%×1%+200千元=618千元，並配合工程結算總價覈實於得提列數額內執行。)</p> <p>(4) 辦理辦公廳舍改善工程13,200千元。(含工程管理費253千元，13,200千元×90%×1.5%+75千元=253千元，並配合工程結算總價覈實於得提列數額內執行。)</p> <p>2. 公共建設及設施費96,100千元，明細如下：</p>
3000 設備及投資	190,954		
3010 房屋建築及設備費	94,854		
3015 公共建設及設施費	96,100		

國家公園署及所屬
歲出計畫提要及分支計畫概況表

中華民國113年度

經資門併計

單位：新臺幣千元

工作計畫名稱及編號	5608562006 金門國家公園經營管理	預算金額	400,553
分支計畫及用途別科目	金額	承辦單位	說明
06 其他設備計畫	4,180	行政室	(1)參與(動態)型戰爭體驗(遊戲)計畫40,000千元(亮點計畫)。(含工程管理費560千元，40,000千元×90%×1%+200千元=560千元，並配合工程結算總價覈實於得提列數額內執行。) (2)辦理自行車路網週邊服務設施及環境改善計畫30,900千元(亮點計畫)。(含工程管理費478千元，30,900千元×90%×1%+200千元=478千元，並配合工程結算總價覈實於得提列數額內執行。) (3)辦理自行車路網週邊水環境改善計畫22,200千元(亮點計畫)。(含工程管理費375千元，22,200千元×90%×1.5%+75千元=375千元，並配合工程結算總價覈實於得提列數額內執行。) (4)114年度傳統建築、軍事營區及其他工程之先期委託規劃設計費及太武山林間步道系統委託規劃設計及監造案3,000千元(亮點計畫)。 本計畫經費4,180千元(公建計畫)，係設備及投資，包括： 1. 資訊軟硬體設備費2,895千元，明細如下： (1)汰換個人電腦主機12台，每台25千元，計300千元。 (2)汰換高階儲存伺服器2台，每台375千元，計750千元。 (3)汰換高速交換器8台，每台75千元，計600千元。 (4)汰換平板電腦(10S)7台，每台21.5千元，計151千元。 (5)汰換開標室及烈嶼站會議室投影設備75吋觸控式螢幕2台，每台75千元，計150千元。 (6)新購微軟伺服器作業系統授權6套，每套30千元，計180千元。 (7)購置資訊系統異地備份備援相關設備分攤款614千元。 (8)新購公文管理系統功能擴充150千元。 2. 雜項設備費1,285千元，明細如下： (1)汰換湖井頭戰史館分離式冷氣機4台，每台150千元，計600千元。 (2)汰換烈嶼管理站分離式冷氣機2台，每台35
3000 設備及投資	4,180		
3030 資訊軟硬體設備費	2,895		
3035 雜項設備費	1,285		

國家公園署及所屬
歲出計畫提要及分支計畫概況表

(0856)-119

經資門併計

中華民國113年度

單位：新臺幣千元

工作計畫名稱及編號	5608562006 金門國家公園經營管理	預算金額	400,553
分支計畫及用途別科目	金額	承辦單位	說明
			千元，計70千元 (3)新購翟山坑道冰溫熱飲水機1台30千元。 (4)汰換監測用數位相機1台35千元。 (5)新購4K生態即時影像建置550千元(含4K光學變焦30倍攝影機1台計300千元、即時影像直播平台設置250千元)。

國家公園署及所屬 歲出計畫提要及分支計畫概況表

中華民國113年度

經資門併計

單位：新臺幣千元

工作計畫名稱及編號	5608562007 海洋國家公園經營管理	預算金額	190,732
-----------	-----------------------	------	---------

計畫內容：

1. 辦理海管處臨時辦公廳舍、各管理站與據點及周邊公共設施環境清潔維護、行政管理、資通訊、資訊系統開發維護、運輸補給，與器材設備維護等工作。
2. 增進海洋國家公園海、陸域廢棄物清理，維護海洋生態系統，改善園區環境景觀。
3. 委託辦理澎湖南方四島國家公園社區培力與生態旅遊遊程推廣。
4. 辦理海洋保育推廣及環境教育活動、更新製作出版品及環教教材、建置解說資源資料庫。
5. 委託辦理澎湖南方四島國家公園軟體動物資源調查及東沙環礁檸檬鯊分布調查。
6. 興建遊客中心及相關設施新建工程。
7. 辦理東沙既有設施及景觀改善工程及澎湖南方四島傳統建築、管理服務設施及遊客服務中心整建工程等設計及工程。

預期成果：

1. 辦理臨時辦公廳舍、各管理站與據點及周邊公共設施環境清潔、植栽養護及景觀美化等工作，維護整體洽公環境及服務品質。
2. 辦理澎湖南方四島國家公園社區培力與生態旅遊遊程推廣，建立夥伴關係及提升對國家公園理念認同。
3. 辦理海洋保育推廣及環境教育活動、出版品及環境教育教材製作，提升全民海洋保育觀念。
4. 辦理國家公園海、陸域環境生態調查，及進行永久生態樣區監測，累積長期生態環境變遷資料，並加強棲地維護管理，以維護生物多樣性。
5. 興建遊客中心等設計及工程，將可提升管理服務效能，改善環境品質，及提供環境教育平台。
6. 辦理東沙建物改善工程、澎湖南方四島傳統建築、管理服務設施及遊客服務中心整建工程，以維護島嶼生態環境。

分支計畫及用途別科目	金額	承辦單位	說明
01 基本行政工作維持	675	行政室	本計畫經費675千元，係業務費663千元及獎補助費12千元(經常門)，包括： 1. 現職員工於各級學校修習相關學分、學位或研究所補貼學分費40千元。 2. 一般事務費505千元(含文康活動費3千元×39人=117千元)。 3. 辦公器具養護費38千元。 4. 特別費80千元。 5. 退休退職技工工友三節慰問金12千元(6千元×2人=12千元)。
2000 業務費	663		
2003 教育訓練費	40		
2054 一般事務費	505		
2066 車輛及辦公器具養護費	38		
2093 特別費	80		
4000 獎補助費	12		
4085 獎勵及慰問	12		
02 經營管理計畫	58,508	企劃經理課	本計畫經費58,508千元(公建計畫)，係業務費58,128千元及獎補助費380千元(經常門)，包括： 1. 出席費50千元，係業務費。 2. 辦理法律諮詢服務經費100千元，係業務費。 3. 辦理管理處研究發展、考核、文書、事務及財產管理，歲計及會計管理、統計管理、人事管理等一般行政工作費用4,410千元，係業務費，明細如下： (1) 處理經常公務業務之水電費400千元。 (2) 一般通訊費500千元。 (3) 一般事務費745千元。 (4) 執行一般公務之出差旅費2,200千元及運費50千元，合計2,250千元。 (5) 事務、防護、陳設、手工、醫療、其他未達1萬元之非消耗品及消耗品等購置315千元，資訊設備周邊非消耗品及消耗品購置補充200千元，合計515千元。 4. 公務車輛：臨時辦公廳舍公務車3部及電動機車1輛相關經費443千元，係業務費，明細如下
2000 業務費	58,128		
2003 教育訓練費	400		
2006 水電費	1,050		
2009 通訊費	2,350		
2018 資訊服務費	2,679		
2021 其他業務租金	450		
2024 稅捐及規費	124		
2027 保險費	1,020		
2036 按日按件計資酬金	150		
2051 物品	4,069		
2054 一般事務費	34,090		
2063 房屋建築養護費	261		
2066 車輛及辦公器具養護費	188		
2069 設施及機械設備養護費	9,047		
2072 國內旅費	2,200		
2081 運費	50		
4000 獎補助費	380		
4040 對國內團體之捐助	380		

國家公園署及所屬
歲出計畫提要及分支計畫概況表

(0856)-121

經資門併計

中華民國113年度

單位：新臺幣千元

工作計畫名稱及編號	5608562007 海洋國家公園經營管理	預算金額	190,732
分支計畫及用途別科目	金額	承辦單位	說明
			<p>：</p> <p>(1)公務車輛稅捐、規費及保險160千元，包括：車輛牌照稅29千元、燃料費17千元及車輛保險費114千元(含強制保險費9千元及車體損失險等105千元)。</p> <p>(2)公務車輛油料153千元(小型汽車3輛，每輛每月汽油139公升，每公升30.6元，年需153千元)。(詳公務車輛明細表)</p> <p>(3)車輛養護費130千元(購置滿2年未滿4年公務車輛1輛，每輛每年25,500元，計需26千元；購置滿6年以上公務車輛2輛，每輛每年51,000元，計需102千元；機車1輛，每輛每年1,700元，計需2千元，合計130千元)。(詳公務車輛明細表)</p> <p>5.為辦理行政業務，租用多功能影印4部租金450千元，係業務費。</p> <p>6.辦理資訊業務系統開發改善，辦公室業務自動化，軟硬體維護，軟體合法化，教育訓練等工作計需2,220千元，係業務費，明細如下：</p> <p>(1)全球資訊網、行政入口網、公文及財物管理等應用軟體維護費996千元。</p> <p>(2)差勤系統及卡鐘系統管理軟體維護費80千元。</p> <p>(3)管理處資訊設備軟硬體及東沙管理站衛星網路系統定期維護費1,144千元。</p> <p>7.購置年度軟體使用授權需459千元，係業務費，明細如下：</p> <p>(1)購置平面設計及影像編輯軟體Creative Cloud for teams(CCT)組合包一年期3套，每套33千元，計99千元。</p> <p>(2)購置工程繪圖軟體Autodesk工業軟體集一年期1套230千元。</p> <p>(3)購置趨勢科技ApexOne防毒軟體一年期1套130千元。</p> <p>8.東沙管理站衛星通訊費用1,100千元，網路專線及撥接線路使用費750千元(含東吉、嶼坪管理站及馬公服務中心)，合計1,850千元，係業務費。</p> <p>9.辦理建管業務訓練、語言教育訓練、資訊教育訓練、潛水技能、操艇訓練、急難救助、安全維護、海域保育管理及海洋污染防治等人員在職訓練費用400千元，係業務費。</p>

國家公園署及所屬
歲出計畫提要及分支計畫概況表

中華民國113年度

單位：新臺幣千元

經費門併計

工作計畫名稱及編號	5608562007 海洋國家公園經營管理	預算金額	190,732
分支計畫及用途別科目	金額	承辦單位	說明
			<p>10. 製發員工工作服、工作鞋及相關配件等經費423千元，係業務費。</p> <p>11. 辦理海管處簡易行政工作及環境清潔維護委外服務案等費用5,000千元，係業務費。</p> <p>12. 辦理東沙環礁及澎湖南方四島公共意外責任險、海管處所屬房舍火災險及船艇保險案等費用900千元(含公共意外責任險430千元、房舍火災險120千元、公務船船體及乘員保險費350千元)，係業務費。</p> <p>13. 稅捐及規費77千元，申請土地及建物等相關文件費，係業務費。</p> <p>14. 辦理國家公園經營管理諮詢之業務說明會、公聽會及與各機關、團體與居民溝通協調業務經費97千元，係業務費。(含媒體政策及業務宣導費7千元)</p> <p>15. 辦理土地撥用、建築物調查及建築管理等相關業務經費50千元，係業務費。</p> <p>16. 辦理辦公廳舍建築檢修及養護修繕261千元(含馬公服務中心、東沙管理站、東吉管理站、東吉遊客中心及備勤室等廳舍)，係業務費。</p> <p>17. 國家公園區域內海難或海洋污染事件應變處理相關費用325千元，係業務費。</p> <p>18. 澎湖南方四島手作步道工作假期2,000千元。</p> <p>19. 辦理澎湖南方四島國家公園第1次通盤檢討計畫圖資製作費用1,000千元，係業務費。</p> <p>20. 東沙管理站經營管理8,429千元，係業務費，明細如下：</p> <p>(1) 113年度東沙環礁國家公園環境清潔及設施巡查維修工作委外服務案3,300千元。</p> <p>(2) 辦理健全災害防救體系、海域安全維護及緊急救難等裝備、器材、設備維護等經費300千元。</p> <p>(3) 事務、醫療、陳設、手工、防護、導航、泊靠、環境整理、植物培育、生物復育及野生物救傷等消耗品500千元，為園區保育巡查、環境維護、生物復育、野生物救傷購置腳踏車、潛水用配備及器械等非消耗品400千元，合計900千元。</p> <p>(4) 東沙管理站、東沙海洋研究中心事務，與外來種移除、原生種植物培育網室及馴化場用相關器械、物品及耗材500千元。</p>

國家公園署及所屬
歲出計畫提要及分支計畫概況表

(0856)-123

經資門併計

中華民國113年度

單位：新臺幣千元

工作計畫名稱及編號	5608562007 海洋國家公園經營管理	預算金額	190,732
分支計畫及用途別科目	金額	承辦單位	說明
			<p>(5)碎木機、汙水處理廠、研究船艇油料及東沙站相關設施必需用電電廠油料分攤700千元。</p> <p>(6)公務車輛：農用搬運車、電動搬運車及電動機車相關經費82千元。</p> <p style="padding-left: 20px;"><1>車輛養護費35千元(購置未滿2年農用搬運車1輛，每輛每年8,500元，計需9千元；購置滿2年未滿4年電動搬運車輛1輛，每輛每年23,000元，計需23千元；機車2輛，每輛每年1,700元，計需3千元，合計35千元)。(詳公務車輛明細表)</p> <p style="padding-left: 20px;"><2>電動機車2輛，計需強制險1千元。</p> <p style="padding-left: 20px;"><3>公務車輛油料46千元(農用搬運車1輛，每輛每月柴油139公升，每公升27.3元，年需46千元)。(詳公務車輛明細表)</p> <p>(7)東沙管理站機械及設施操作暨維護費2,647千元。</p> <p style="padding-left: 20px;"><1>機械儀器設備維護費600千元。</p> <p style="padding-left: 20px;"><2>海水淡化機系統耗材更換費997千元。</p> <p style="padding-left: 20px;"><3>污水處理(MBR)系統耗材更換費800千元。</p> <p style="padding-left: 20px;"><4>野生保育中心維生系統維護代操作及耗材更換費250千元。</p> <p>21.東吉管理站經營管理29,184千元，係業務費，明細如下：</p> <p style="padding-left: 20px;">(1)處理經常公務業務之水電費650千元。</p> <p style="padding-left: 20px;">(2)事務、醫療、陳設、手工、防護、導航、泊靠、環境整理、植物培育、生物復育及野生物救傷等消耗品300千元，為園區保育巡查、環境維護、生物復育、野生物救傷購置腳踏車、潛水用配備及器械等非消耗品300千元，合計600千元。</p> <p style="padding-left: 20px;">(3)辦理健全災害防救體系、海域安全維護及緊急救難等裝備、器材及設備維護等費用800千元。</p> <p style="padding-left: 20px;">(4)公務車輛：農用搬運車及公務機車相關經費84千元。</p> <p style="padding-left: 40px;"><1>車輛養護費23千元(購置未滿2年農用搬運車1輛，每輛每年8,500元，計需9千元；機車8輛，每輛每年1,700元，計需14千元，合計23千元)。(詳公務車輛明細表)</p>

國家公園署及所屬
歲出計畫提要及分支計畫概況表

中華民國113年度

單位：新臺幣千元

經資門併計

工作計畫名稱及編號	5608562007 海洋國家公園經營管理	預算金額	190,732
分支計畫及用途別科目	金額	承辦單位	說明
03 解說教育計畫	9,800	解說教育課	<p><2>公務機車1輛及電動機車7輛，計需燃料費1千元及強制險5千元，合計6千元。</p> <p><3>公務車輛油料55千元。(農用搬運車1輛，每輛每月柴油139公升，每公升27.3元，年需46千元；機車1輛，每輛每月汽油26公升，每公升30.6元，年需9千元，合計55千元)。(詳公務車輛明細表)</p> <p>(5)管理站機械及設施維護費700千元。</p> <p>(6)公務船：國家公園1號及國家公園2號相關經費8,200千元。</p> <p><1>澎湖南方四島公務船2艘駕駛(3名)、保育巡查員(3名)及簡易行政人員(4名)勞務費7,300千元。</p> <p><2>澎湖南方四島船艇油料500千元。</p> <p><3>澎湖南方四島船艇維護保養費用400千元。</p> <p>(7)海水淡化廠及汙水處理系統營運相關經費4,300千元。</p> <p><1>澎湖南方四島水資源系統操作暨維護4,200千元。</p> <p><2>海水淡化廠發電機備用油料100千元。</p> <p>(8)澎湖南方四島國家公園環境清潔勞務費用3,500千元。</p> <p>(9)澎湖南方四島海岸清理維護費用9,600千元。</p> <p>(10)分攤望安鄉公所澎湖南方四島垃圾轉運處理費用750千元。</p> <p>22. 捐助民間保育和環保團體辦理澎湖南方四島生態研習、環境教育、地方節慶及民俗文化等活動經費380千元，係獎補助費(經常門)。</p> <p>本計畫經費9,800千元(公建計畫)，係業務費，包括：</p> <p>1. 辦理海洋解說及保育志工招募、訓練、值勤、服勤津貼、保險及環境教育訓練等經費800千元，係業務費，明細如下：</p> <p>(1)志工基本素養、專業知識、現地實務及環境教育等訓練、招募與雜項等250千元。</p> <p>(2)志工服勤津貼500千元。</p> <p>(3)保險費50千元。</p> <p>2. 製作出版品所需設計費、稿費、審查費及出席費等300千元，係業務費，明細如下：</p> <p>(1)審查費及出席費150千元。</p>
2000 業務費	9,800		
2003 教育訓練費	250		
2027 保險費	50		
2036 按日按件計資酬金	300		
2039 委辦費	2,000		
2051 物品	500		
2054 一般事務費	6,200		
2072 國內旅費	500		

國家公園署及所屬
歲出計畫提要及分支計畫概況表

(0856)-125

經資門併計

中華民國113年度

單位：新臺幣千元

工作計畫名稱及編號	5608562007 海洋國家公園經營管理	預算金額	190,732
分支計畫及用途別科目	金額	承辦單位	說明
04 保育研究計畫	21,711	保育研究課	<p>(2)講座鐘點費50千元。</p> <p>(3)設計費及稿費100千元。</p> <p>3.購置圖片、幻燈片、影音光碟、圖書及解說教育器材等經費500千元，係業務費，明細如下： (1)購置圖片與影音光碟資料等200千元。 (2)購置及租用解說相關器材及工具書等300千元。</p> <p>4.辦理海洋自然保育推廣及環境教育活動經費4,700千元，係業務費，明細如下： (1)辦理海洋環境教育活動費1,600千元。 (2)辦理與國家公園有約及特展等自然保育推廣活動費1,100千元。 (3)委託辦理國家公園自然人文體驗及社區培力等計畫2,000千元。</p> <p>5.製作影音視聽等多媒體、解說叢書及影音光碟，印製推廣手冊、專刊、年報、海報簡訊及摺頁等經費3,000千元，係業務費，明細如下： (1)辦理國家公園海洋生態資源影片拍攝案，總經費4,000千元，分2年辦理，本年度編列第1年經費2,000千元。 (2)辦理國家公園出版品更新製作及環境教育教材製作等1,000千元。</p> <p>6.辦理解說教育業務員工差旅費500千元，係業務費。</p> <p>本計畫經費21,711千元(公建計畫)，係業務費20,211千元及獎補助費1,500千元(經常門1,000千元、資本門500千元)，包括：</p> <p>1.專家學者審查出席費200千元，係業務費。</p> <p>2.委託辦理東沙環礁國家公園大型藻類資源調查，總經費3,000千元，分2年辦理，112年度已編列1,500千元，本年度續編最後1年經費1,500千元，係業務費。</p> <p>3.委託辦理東沙島昆蟲資源調查，總經費3,400千元，分2年辦理，112年度已編列1,600千元，本年度續編最後1年經費1,800千元，係業務費。</p> <p>4.委託辦理澎湖南方四島國家公園軟體動物資源調查2,200千元，係業務費。</p> <p>5.委託辦理東沙環礁檸檬鯊分布調查2,200千元，係業務費。</p> <p>6.委託辦理澎湖南方四島國家公園步道資源調查711千元，係業務費。</p>
2000 業務費	20,211		
2021 其他業務租金	5,500		
2036 按日按件計資酬金	200		
2039 委辦費	10,011		
2045 國內組織會費	100		
2051 物品	300		
2054 一般事務費	1,600		
2072 國內旅費	400		
2081 運費	2,100		
4000 獎補助費	1,500		
4050 對學生之獎助	1,000		
4090 其他補助及捐助	500		

**國家公園署及所屬
歲出計畫提要及分支計畫概況表**

中華民國113年度

單位：新臺幣千元

經資門併計

工作計畫名稱及編號	5608562007 海洋國家公園經營管理	預算金額	190,732
分支計畫及用途別科目	金額	承辦單位	說明
05 營建工程計畫	92,918	環境維護課	7.委託辦理澎湖南方四島國家公園聚落發展與社會變遷，總經費3,200千元，分2年辦理，本年度編列第1年經費1,600千元，係業務費。
3000 設備及投資	92,918		8.於生態敏感區設置永久生態樣區進行監測業務，並辦理海洋生態調查、環境監測及珊瑚礁總體檢業務經費1,300千元，係業務費。
3010 房屋建築及設備費	90,918		9.參加保育組織或學術團體會費100千元，係業務費。
3015 公共建設及設施費	2,000		10.事務、防護、陳設、手工、醫療及其他消耗品等購置200千元，購置海洋保育研究相關之中外文圖書、期刊、光碟及文獻資料庫等經費100千元，合計300千元，係業務費。
			11.海洋資源保育與推廣以及辦理研討會經費300千元，係業務費。
			12.辦理保育研究業務員工差旅費400千元，係業務費。
			13.為利東沙環礁國家公園經營管理之需，租用民航機往返東沙-台灣5,500千元，係業務費。
			14.東沙物資運補費用1,100千元，係業務費。
			15.辦理澎湖南方四島人員及物資運補1,000千元，係業務費。
			16.辦理海洋生態保護區保育業務、長期性監測調查、自行研究、鼓勵大專、研究生及博士參與論文研究或合作研究經費1,000千元，係獎補助費(經常門)。
			17.辦理澎湖南方四島國家公園傳統建築保存活化經費500千元，係獎補助費(資本門)。
			本計畫經費92,918千元(公建計畫)，係設備及投資，包括：
			1.辦理遊客中心及相關設施新建工程，總經費340,000千元，分10年辦理，106至112年度已編列171,992千元，本年度續編第8年經費76,418千元[含工程管理費567千元，(340,000千元×85%×0.7%+500千元)×(76,418千元/340,000千元)=567千元，並配合工程結算總價覈實於得提列數額內執行]。
			2.澎湖南方四島傳統建築、管理服務設施及遊客服務中心整建工程，總經費71,000千元，分3年辦理，112年度已編列16,482千元，本年度續編第2年經費12,000千元[含工程管理費136千元，(71,000千元×85%×1%+200千元)×(12

國家公園署及所屬
歲出計畫提要及分支計畫概況表

(0856)-127

經資門併計

中華民國113年度

單位：新臺幣千元

工作計畫名稱及編號	5608562007 海洋國家公園經營管理	預算金額	190,732
分支計畫及用途別科目	金額	承辦單位	說明
06 交通及運輸設備計畫	4,320	行政室	<p>,000千元/71,000千元)=136千元，並配合工程結算總價覈實於得提列數額內執行]。</p> <p>3.東沙海水淡化設施、既有設施及環境景觀改善工程，總經費60,000千元，分3年辦理，本年度編列第1年經費2,000千元[含工程管理費24千元，(60,000千元×85%×1%+200千元)×(2,000千元/60,000千元)=24千元，並配合工程結算總價覈實於得提列數額內執行]。</p> <p>4.辦理遊客中心裝修工程，總經費75,000千元，分7年辦理，109至112年度已編列8,500千元，本年度續編第5年經費2,500千元[含工程管理費28千元，(75,000千元×85%×1%+200千元)×(2,500千元/75,000千元)=28千元，並配合工程結算總價覈實於得提列數額內執行]。</p> <p>本計畫經費4,320千元(公建計畫)，係設備及投資，包括：</p> <p>1.為執行東沙環礁海域保育巡查與環境監測之需，新購公務船艇(含相關航儀等配備)1艘4,200千元。</p> <p>2.為辦理海管處園區巡查及人員物資載運所需，新購重型電動機車(含電池)1輛120千元。</p>
3000 設備及投資	4,320		
3025 運輸設備費	4,320		
07 其他設備計畫	2,800	企劃經理課	<p>本計畫經費2,800千元(公建計畫)，係設備及投資，包括：</p> <p>1.為強化防災及保育作業工作，購置東沙環礁國家公園船用雷達1套500千元。</p> <p>2.資訊硬體設備費535千元，明細如下：</p> <p>(1)汰換不堪用老舊個人電腦(含作業系統)5台，每台25千元，計125千元。</p> <p>(2)汰換筆記型電腦2台，每台30千元，計60千元。</p> <p>(3)汰換網路附加儲存系統2台，每台175千元，計350千元。</p> <p>3.資訊軟體購置費764千元，明細如下：</p> <p>(1)購置合法套裝軟體100千元(含資安、主機備份軟體及各業務用套裝軟體)。</p> <p>(2)伺服器系統軟體升級更新50千元。</p> <p>(3)購置資訊系統異地備份備援相關設備614千元。</p> <p>4.公文系統線上簽核擴充案50千元。</p> <p>5.雜項設備費951千元，明細如下：</p> <p>(1)為海域保育調查工作購置環境監測調查用儀器5台，每台100千元，計500千元。</p>
3000 設備及投資	2,800		
3020 機械設備費	500		
3030 資訊軟硬體設備費	1,349		
3035 雜項設備費	951		

**國家公園署及所屬
歲出計畫提要及分支計畫概況表**

中華民國113年度

經資門併計

單位：新臺幣千元

工作計畫名稱及編號	5608562007 海洋國家公園經營管理	預算金額	190,732
分支計畫及用途別科目	金額	承辦單位	說明
			(2)汰換東沙環礁國家公園經營管理使用設備180千元，明細如下： <1>東沙管理站簡報室投影機1台80千元。 <2>東沙管理站野生動物保育中心冷氣機1台40千元。 <3>東沙管理站防水攝影設備2台，每台30千元，計60千元 (3)購置東沙環礁國家公園經營管理使用設備241千元，明細如下： <1>東沙管理站、海洋研究站使用空氣清淨機4台，每台24千元，計96千元。 <2>保育研究及災害防救使用之探照燈設備2台，每台15千元，計30千元。 <3>東沙管理站海洋污染緊急應變器材高壓清洗機1台65千元。 <4>東沙管理站海洋污染緊急應變器材移動式緊急發電機1台50千元。 (4)汰換澎湖南方四島國家公園經營管理使用東吉管理站飲用水設備1台30千元。

國家公園署及所屬
歲出計畫提要及分支計畫概況表

(0856)-129

經資門併計

中華民國113年度

單位：新臺幣千元

工作計畫名稱及編號	5608562008 台江國家公園經營管理	預算金額	171,778
-----------	-----------------------	------	---------

計畫內容：

1. 辦理轄區重要據點發展策略規劃暨推動台江家園守護圈結盟合作共同管理計畫，與社區建立合作平台，結合在地產業、文化特色及社區獨有資源規劃生態旅遊路線。
2. 開發多元解說教育出版品與媒材，充實解說牌誌系統及資料庫；融合台江生態、人文及產業資源，推動多元且在地化之環境教育，推廣濕地保育價值，並結合文化創意設計。
3. 提供遊客高品質遊憩體驗，優化各項服務措施，結合產業與社區資源，共同規劃安全及友善的遊憩環境。
4. 進行台江濕地生態系棲地效能評估整合型研究、文史資產調查及強化國際遷移物種棲地保護等，確保國家公園資源永續利用及發展。
5. 辦理園區內整體環境改善、各項服務及公共設施整建改善、家園守護圈毗鄰鄉鎮之環境改善、緊急災害搶救及既有設施持續維修等工作。

預期成果：

1. 提供重要據點未來經營管理依據及透過台江家園守護圈輔導國家公園周邊發展融合保育目標，協助地方形塑特色創造新生機，並輔導社區成立組織建立機制運作生態旅遊。
2. 完善環境解說教育推廣，持續優化環教推廣營運機制，進而教育民眾正確的自然保育觀念，建立正確環境意識，認同國家公園生態保育價值。
3. 透過解說活動設計與地方資源利用，加強推廣遊客對國家公園環境資源、文化及產業之瞭解與認同。
4. 建構完整的濕地生態保護體系，改善濕地生態系核心棲地保育效能，營造國際遷移物種友善環境，永續保育濕地生態資源，並活化文史資產保存及利用。
5. 整合國家公園整體經營、遊憩及保育等需求，提供優質環境教育場域，達成自導式生態旅遊之終極目標，以符合生態、節能減碳及低衝擊補償工法設計，提供遊客及野生動物舒適安全之活動空間，以發揮整體預算運用最大效益。

分支計畫及用途別科目	金額	承辦單位	說明
01 基本行政工作維持	675	行政室	本計畫經費675千元，係業務費，包括：
2000 業務費	675		1. 教育訓練費40千元，係現職員工在職進修補貼學分費。
2003 教育訓練費	40		
2051 物品	137		2. 一般事務費202千元(含文康活動費3千元×44人=132千元)。
2054 一般事務費	202		
2066 車輛及辦公器具養護費	216		3. 公務車輛油料137千元(小型汽車4輛，每輛每月汽油87公升，每公升30.6元，年需128千元；機車5輛，每輛每月汽油5公升，每公升30.6元，年需9千元，合計137千元)。
2093 特別費	80		4. 車輛養護費176千元(滿6年以上汽車4輛，每輛每年40,000元，計需160千元；機車5輛，每輛每年1,700元，計需9千元；電動機車4輛，每輛每年1,700元，計需7千元，合計176千元)及辦公器具養護費40千元，合計216千元。
02 經營管理計畫	63,931	企劃經理課	5. 首長特別費80千元。
2000 業務費	62,506		本計畫經費63,931千元(公建計畫)，係業務費62,506千元及獎補助費1,425千元(經常門)，包括：
2003 教育訓練費	480		1. 委託辦理台江國家公園112-113年解說專車計畫，總經費3,000千元，分2年辦理，112年已編列1,500千元，本年度續編最後1年經費1,500千元，係業務費。
2006 水電費	3,100		2. 委託辦理113-114台江里海社區遊程推廣與培力計畫，總經費3,000千元，分2年辦理，本年度編列第1年經費1,500千元，係業務費。
2009 通訊費	1,322		3. 委託辦理台江國家公園計畫(第二次通盤檢討)，總經費4,000千元，分2年辦理，本年度編列第1年經費2,000千元，係業務費。
2018 資訊服務費	3,983		
2021 其他業務租金	200		
2024 稅捐及規費	82		
2027 保險費	325		
2036 按日按件計資酬金	400		
2039 委辦費	5,000		
2051 物品	1,800		
2054 一般事務費	38,848		

國家公園署及所屬
歲出計畫提要及分支計畫概況表

中華民國113年度

單位：新臺幣千元

經資門併計

工作計畫名稱及編號	5608562008 台江國家公園經營管理		預算金額	171,778
分支計畫及用途別科目	金額	承辦單位	說明	
2063 房屋建築養護費	300		4.辦理台江家園守護圈結盟合作計畫，包括辦理活動、紀錄、文創商品開發、協助行銷等2,000千元，係業務費。(含媒體政策及業務宣導費75千元)。 5.辦理台江國家公園計畫樁位測量、訂樁、土地分割、圖籍套繪及數值化工作與計畫、政令說明500千元，係業務費。 6.執行國家公園陸海域緊急災害應變、水域保育巡查等工作1,000千元，係業務費。(含設備養護費200千元) 7.辦理臺南市安南區轄區環境及遊憩設施清潔維護、植栽養護及景觀美化4,500千元，係業務費。 8.辦理臺南市安南區轄區海岸海漂垃圾清理工作6,000千元，係業務費。 9.園區內大型漂流物及竹木清理7,500千元，係業務費。 10.員工因公出差旅費800千元，係業務費。 11.辦理員工工作服、工作鞋、特別服裝及相關配件620千元，係業務費。 12.辦理資訊業務5,390千元，係業務費，明細如下： (1)資訊訓練課程相關經費80千元。 (2)租用網際網路專線費用及通信費822千元(台江管理處552千元、六孔192千元、賞鳥亭24千元、吉鹽故事館24千元、行動無線網路12千元、其他18千元)。 (3)資訊系統維護3,395千元： <1>機關入口網站及其他主題網站維護500千元。 <2>資訊應用系統(公文、差勤、財產、首長信箱、印表統計、員工入口網及虛擬系統等)維護545千元。 <3>機房、伺服器、儲存設備、個人電腦、印表機、網路及相關週邊設備等養護費用1,350千元。 <4>辦理資訊安全相關業務500千元(資訊安全系統維運、資訊安全應辦事項)。 <5>辦理園區基礎地理圖資查詢及應用系統維護500千元。 (4)辦理雲端服務(應用軟體、視訊會議及儲存空間等)租賃100千元。	
2069 設施及機械設備養護費	5,856			
2072 國內旅費	800			
2081 運費	10			
4000 獎補助費	1,425			
4040 對國內團體之捐助	1,425			

**國家公園署及所屬
歲出計畫提要及分支計畫概況表**

(0856)-131

經資門併計

中華民國113年度

單位：新臺幣千元

工作計畫名稱及編號	5608562008 台江國家公園經營管理	預算金額	171,778
分支計畫及用途別科目	金額	承辦單位	說明
			<p>(5)專家學者指導審議出席及講座鐘點費20千元。</p> <p>(6)資訊設備周邊非消耗185千元及消耗品購置補充300千元，合計485千元。</p> <p>(7)軟體使用費488千元(伺服器主機用戶端軟體、資訊安全防护系統、防毒軟體等)。</p> <p>13. 辦理管理處事務性、重複性等行政服務工作及加強為民服務與管理作業效能提升等相關業務委外作業費用4,795千元，係業務費。</p> <p>14. 辦理管理處、管理站一般公務所需水電費3,100千元及通訊費(含郵資)500千元，合計3,600千元，係業務費。</p> <p>15. 公務車輛稅捐、規費及保險82千元(包括燃料使用費25千元、牌照稅32千元及法定責任保險費25千元)及房屋稅25千元，合計107千元，係業務費。</p> <p>16. 辦理管理處、管理站建物財產險、火險及保全及房屋修繕等相關經費300千元，係業務費。</p> <p>17. 購買辦公事務用品、耗材、清潔用品、衛生、醫療用品及圖書檔案櫃等經費(含非消耗品)1,000千元，係業務費。</p> <p>18. 辦理歷年公文檔案數位管理相關費用100千元，係業務費。</p> <p>19. 設施及機械設備養護費1,116千元，係飲水機、消防設備、電梯設備、電信系統、機電及污水處理設備等檢測保養維修費用，係業務費。</p> <p>20. 辦理管理處四周環境清潔維護、景觀改善及植栽養護費4,788千元，係業務費。</p> <p>21. 辦理遊客中心、行政中心空調系統維護管理500千元，係業務費。</p> <p>22. 六孔管理站及轄區之經營管理12,890千元，係業務費，明細如下：</p> <p>(1)台南市七股轄區轄區環境及遊憩設施清潔維護、植栽養護及景觀美化5,100千元。</p> <p>(2)七股園區海岸線潟湖海漂垃圾及漂流竹木清運4,950千元。</p> <p>(3)七股園區各項服務及公共設施修繕維護2,040千元。</p> <p>(4)配合與國家公園七股園區在地體驗活動與站區在地資源監測500千元。</p>

**國家公園署及所屬
歲出計畫提要及分支計畫概況表**

中華民國113年度

經資門併計

單位：新臺幣千元

工作計畫名稱及編號	5608562008 台江國家公園經營管理		預算金額	171,778
分支計畫及用途別科目	金額	承辦單位	說明	
03 解說教育計畫	15,958	解說教育課	(5)七股潟湖與海域濕地保育巡守300千元。	
2000 業務費	15,958		23. 補助台江家園守護圈辦理國家公園相關活動計畫1,425千元，係獎補助費(經常門)。	
2003 教育訓練費	350		本計畫經費15,958千元(公建計畫)，係業務費，包括：	
2021 其他業務租金	120		1. 辦理環境教育、與國家公園有約、工作假期、分眾推廣活動及活動線上報名系統維運1,500千元，係業務費。	
2027 保險費	320		2. 製作解說叢書、電子書，及印製推廣手冊、專刊、年報、海報簡訊、摺頁等分眾環境教育媒材1,000千元，係業務費。	
2036 按日按件計資酬金	530		3. 辦理解說各項志工招募、訓練、服裝、服勤津貼、保險及志工排班系統維運等經費2,300千元，係業務費。	
2039 委辦費	5,208		4. 辦理遊客中心解說展示、園區解說牌誌維護更新、園區設施維護及管理等相关業務800千元，係業務費。	
2045 國內組織會費	20		5. 辦理園區公共意外保險及緊急救護訓練等相关業務300千元，係業務費。	
2051 物品	600		6. 辦理遊客中心及安順鹽場展示館委外服務推廣工作，總經費5,200千元，分2年辦理，本年度編列第1年經費2,600千元，係業務費。	
2054 一般事務費	7,700		7. 辦理台江黑琵季系列活動1,500千元，係業務費。	
2069 設施及機械設備養護費	800		8. 辦理台江青春伴行/台江夜行活動750千元，係業務費。	
2072 國內旅費	300		9. 委託辦理台江濕地學校環境教育暨課程數位優化推廣，總經費7,000千元，分2年辦理，本年度編列第1年經費3,430千元，係業務費。	
2081 運費	10		10. 委託辦理兒童繪本製作800千元，係業務費。	
04 保育研究計畫	24,264	保育研究課	11. 委託辦理遊客中心特展布展及相关文創品等978千元，係業務費。	
2000 業務費	23,264		本計畫經費24,264千元(公建計畫)，係業務費23,264千元及獎補助費1,000千元(經常門)，包括：	
2003 教育訓練費	200		1. 委託研究台江國家公園濕地生態系服務評析及應用研究計畫3,500千元，係業務費。	
2027 保險費	150		2. 委託辦理台江文史資源特色應用推廣計畫1,800千元，係業務費。	
2036 按日按件計資酬金	700		3. 委託辦理台江學園海濱植物園建置及園區重要據點適地綠化示範計畫，總經費5,500千元，分3年辦理，111至112年度已編列3,500千元，	
2039 委辦費	14,364			
2045 國內組織會費	100			
2051 物品	2,100			
2054 一般事務費	5,100			
2069 設施及機械設備養護費	100			

國家公園署及所屬
歲出計畫提要及分支計畫概況表

(0856)-133

經資門併計

中華民國113年度

單位：新臺幣千元

工作計畫名稱及編號	5608562008 台江國家公園經營管理		預算金額	171,778
分支計畫及用途別科目	金 額	承 辦 單 位	說 明	
2072 國內旅費 4000 獎補助費 4085 獎勵及慰問	450 1,000 1,000		本年度續編最後1年經費2,000千元，係業務費。 4. 委託辦理黑面琵鷺生態保護區開放採捕資源永續利用監測計畫，總經費2,400千元，分2年辦理，本年度編列第1年經費1,200千元，係業務費。 5. 委託辦理台江國家公園鳥類資源調查及長期監測方法規劃，總經費3,000千元，分2年辦理，112年度已編列1,500千元，本年度續編最後1年經費1,500千元，係業務費。 6. 委託辦理台江國家公園陸蟹公民科學家保育行動計畫，總經費1,800千元，分2年辦理，本年度編列第1年經費900千元，係業務費。 7. 委託辦理國際性遷移物種（黑面琵鷺）動態數量與相關棲地監測1,464千元，係業務費。 8. 委託辦理國際遷移物種保育生態友善棲地營造推廣計畫2,000千元，係業務費。 9. 辦理各項國際、國內濕地生態保育及人文資源保育等研討會、研究成果發表會、研習、講座等保育交流活動(包含與其他機關團體合辦)，並參與國內保育組織或學術團體，加強保育成果交流800千元，係業務費。 10. 辦理台江國家公園外來種、生物性危害防治及野鳥緊急傷患救援等業務200千元，係業務費。 11. 辦理台江國家公園濕地環境資源調查及保育巡守計畫3,700千元，係業務費。 12. 辦理濕地生物相調查及復育業務，含指標生物、瀕絕動植物復育、監測、植樹造林等其他自行研究與苗圃等相關保育設施管理維護等工作2,300千元，係業務費。 13. 辦理製作濕地生態及人文保育相關摺頁、書籍或文創物等1,000千元，係業務費。 14. 辦理保育志工招訓、服勤津貼、保險、服裝及相關管理業務800千元，係業務費。 15. 購置及蒐集人文歷史、生態保育書籍及研究資料等100千元，係業務費。 16. 為鼓勵園區及周緣地區養殖漁民、魚塭經營管理者一起參與生態友善棲地營造之推動，促進人與自然和諧共生之國家公園資源永續保育利用目標之獎勵金1,000千元，係獎補助費(經常門)。	

**國家公園署及所屬
歲出計畫提要及分支計畫概況表**

中華民國113年度

單位：新臺幣千元

經資門併計

工作計畫名稱及編號	5608562008 台江國家公園經營管理		預算金額	171,778
分支計畫及用途別科目	金額	承辦單位	說明	
05 營建工程計畫	62,809	環境維護課	本計畫經費62,809千元(公建計畫)，係設備及投資，包括：	
3000 設備及投資	62,809			
3010 房屋建築及設備費	10,809		1.辦理台江國家公園網仔寮汕遊憩設施改善工程8,000千元。(含工程管理費177千元，8,000千元 \times 85% \times 1.5%+75千元=177千元，並配合工程結算總價覈實於得提列數額內執行。)	
3015 公共建設及設施費	52,000		2.辦理四草安檢所建築物內部裝修工程809千元(含工程管理費21千元，809千元 \times 85% \times 3%=21千元，並配合工程結算總價覈實於得提列數額內執行。)	
			3.辦理周緣地區家園守護圈環境設施改善工程10,000千元。(含工程管理費203千元，10,000千元 \times 85% \times 1.5%+75千元=203千元，並配合工程結算總價覈實於得提列數額內執行。)	
			4.辦理台江學園遊客中心設施改善工程10,000千元。(含工程管理費203千元，10,000千元 \times 85% \times 1.5%+75千元=203千元，並配合工程結算總價覈實於得提列數額內執行。)	
			5.辦理七股瀉湖碼頭區域服務設施改善工程10,000千元。(含工程管理費203千元，10,000千元 \times 85% \times 1.5%+75千元=203千元，並配合工程結算總價覈實於得提列數額內執行。)	
			6.辦理六孔管理站及遊客中心服務設施改善工程10,000千元。(含工程管理費203千元，10,000千元 \times 85% \times 1.5%+75千元=203千元，並配合工程結算總價覈實於得提列數額內執行。)	
			7.辦理園區及周緣區域設施持續維修及災後道路、環境復舊工程14,000千元。(含工程管理費254千元，14,000千元 \times 85% \times 1.5%+75千元=254千元，並配合工程結算總價覈實於得提列數額內執行。)	
06 交通及運輸設備計畫	410	行政室	本計畫經費410千元(公建計畫)，係設備及投資，包括：	
3000 設備及投資	410			
3025 運輸設備費	410		1.新購125CC(含)以上燃油機車2輛，每輛85千元，計170千元。	
			2.新購重型電動機車(含電池)2輛，每輛120千元，計240千元。	
07 其他設備計畫	3,731	行政室	本計畫經費3,731千元(公建計畫)，係設備及投資，包括：	
3000 設備及投資	3,731			
3030 資訊軟硬體設備費	3,111		1.資訊軟硬體設備費3,111千元，包括：	
3035 雜項設備費	620		(1)汰換個人電腦(含作業系統)10台，每台26千元，計260千元。	

國家公園署及所屬
歲出計畫提要及分支計畫概況表

(0856)-135

經資門併計

中華民國113年度

單位：新臺幣千元

工作計畫名稱及編號	5608562008 台江國家公園經營管理	預算金額	171,778
分支計畫及用途別科目	金額	承辦單位	說明
			<p>(2)汰換筆記型電腦(含作業系統)4台，每台28千元，計112千元。</p> <p>(3)汰換A3規格(41頁含以上)印表機(碳粉電子顯像式)(雙面列印器)2部，每部52千元，計104千元。</p> <p>(4)汰換2U機架式中階2路伺服器(Windows作業系統)1部224千元。</p> <p>(5)汰換網路路由交換器2部，每部35千元，計70千元。</p> <p>(6)汰換無線網路室內型基地台1部35千元。</p> <p>(7)汰換無線網路室外型基地台1部90千元。</p> <p>(8)購置資訊系統異地備份備援相關設備614千元。</p> <p>(9)購置合法套裝軟體及軟體升級752千元(含辦公室文書編輯軟體、主機作業系統、資料庫系統、無線網路設備授權等)。</p> <p>(10)機關入口網站及其他主題網站擴充功能500千元。</p> <p>(11)業務行政相關資訊系統及既有功能擴充200千元。</p> <p>(12)活動線上報名系統功能擴充150千元。</p> <p>2. 雜項設備費620千元，明細如下：</p> <p>(1)汰換陰井交換馬達4台，每台25千元，計100千元。</p> <p>(2)汰換六孔管理站廳舍及六孔遊客中心遊憩據點電力弱電及消防管線設備等450千元。</p> <p>(3)汰換遊客中心電視1台70千元。</p>

國家公園署及所屬
歲出計畫提要及分支計畫概況表

經資門併計

中華民國113年度

單位：新臺幣千元

工作計畫名稱及編號	5608562009 國家自然公園經營管理	預算金額	146,855
-----------	-----------------------	------	---------

計畫內容：
為國家自然公園之經營管理並樹立未來潛在型國家自然公園之良好典範，計畫內容包括了：

1. 建立經營管理機制、強化執法效能。
2. 縫補破碎化棲地、回復原有生態環境。
3. 環境設施改善、增進服務品質。
4. 深化資源調查監測、落實保育管理。
5. 推動環境教育、凝聚保育共識。
6. 建立經營管理諮詢平台、落實夥伴關係。

預期成果：

1. 強化夥伴關係：推動園區據點及設施認養機制，導人民間力量並推動珍愛壽山工作假期及落實社區培力，匯聚有志一同的山友共同守護壽山。
2. 棲地復育與重建：持續進行棲地環境監測復育及外來種生物移除作業，緩和人類與動物衝突關係。
3. 提供優質遊憩環境：推動遊客中心優化導覽系統、綠色山徑及重要休憩據點整體遊憩設施改善、解說牌誌規劃與設置充實解說媒材、解說基礎設施，並提供民眾與各級學校優良的環境教育場所及課程。
4. 推動潛在型國家自然公園：串連國家公園與都市綠地間之淺山治理系統，實踐里山倡議與自然共存理念。

分支計畫及用途別科目	金額	承辦單位	說明
01 基本行政工作維持	6,361	行政室	本計畫經費6,361千元，係業務費，包括：
2000 業務費	6,361		1. 教育訓練費100千元，係現職員工在職進修補貼學分費。
2003 教育訓練費	100		
2006 水電費	2,850		2. 一般事務費99千元(含文康活動費3千元×33人=99千元)。
2009 通訊費	228		
2021 其他業務租金	74		3. 辦理管理處、管理站辦公房舍及員工宿舍(含都會公園)等修繕費260千元。
2024 稅捐及規費	2		
2027 保險費	96		4. 辦公器具養護費35千元。
2051 物品	39		5. 公務車輛相關經費116千元(都會公園)，明細如下：
2054 一般事務費	2,330		(1) 油料39千元(機車4輛，每輛每月汽油26公升，每公升30.6元，年需39千元)。
2063 房屋建築養護費	260		(2) 養護費15千元(機車9輛(含電動車5輛)，每輛每年1,700元，計需15千元)。
2066 車輛及辦公器具養護費	50		(3) 保險費6千元、稅捐及規費2千元，合計8千元。(機車9輛(含電動車5輛))。
2069 設施及機械設備養護費	252		(4) 電動機車電池租金54千元(電動車5輛，每輛每月900元，計需54千元)。
2093 特別費	80		6. 機電維護及污水處理廠操作、水電維持、事務機器租賃及雜支(都會公園)等經費4,496千元。
			7. 視聽媒體、解說書籍資料印刷、解說及週年園慶活動、環境監測(都會公園)等經費1,175千元。
			8. 首長特別費80千元。
02 經營管理計畫	40,408	企劃經理科	本計畫經費40,408千元(公建計畫)，係業務費，包括：
2000 業務費	40,408		1. 服務中心、管理站及辦公室等水費及電費等2,500千元，係業務費。
2003 教育訓練費	250		
2006 水電費	2,500		2. 通訊費1,500千元(含郵資)，係業務費。
2009 通訊費	1,500		
2018 資訊服務費	3,113		3. 為執行巡邏維護及步道巡查等業務(含潛在國家自然公園範圍調查、會勘及至各點座談會辦
2021 其他業務租金	423		

**國家公園署及所屬
歲出計畫提要及分支計畫概況表**

(0856)-137

經資門併計

中華民國113年度

單位：新臺幣千元

工作計畫名稱及編號	5608562009 國家自然公園經營管理		預算金額	146,855
分支計畫及用途別科目	金 額	承 辦 單 位	明	
2024 稅捐及規費	47		理等需求，如美濃、大小崗山、瀑底山、馬頭山等地)經費53千元，係業務費，明細如下： (1)公務機車養護費7千元(機車4輛，每輛每年1,700元，計需7千元)、機車保險費3千元，合計10千元。(詳公務車輛明細表) (2)電動機車電池租金43千元(電動車4輛，每輛每月900元，計需43千元)。 4.為因應潛在國家自然公園(如美濃、大小崗山、瀑底山、馬頭山、大肚山等)業務推動執行，公務車3輛相關經費233千元，係業務費，明細如下： (1)公務車輛3輛稅捐、規費及保險55千元(車輛牌照稅30千元、燃料費17千元及車輛保險費8千元)。 (2)公務車3輛油料152千元(小型汽車1輛，每輛每月汽油139公升，每公升30.6元，年需50千元；小客貨兩用車2輛，每輛每月汽油139公升，每公升30.6元，年需102千元，合計152千元)。 (3)車輛養護費26千元(購置未滿2年公務車輛3輛，每輛每年8,500元，計需26千元)。(詳公務車輛明細表) 5.消耗品600千元，含購置辦公文具用品及遊客中心視訊媒體資訊播送服務設施之光碟片等，非消耗品1,200千元，含行政服務園區之辦公家具及相關用品等，合計1,800千元，係業務費。 6.製發壽山國家自然公園員工工作服、工作鞋、登山裝備及相關配件等經費297千元(9千元×3人=297千元)，係業務費。 7.員工(含都會公園)因公出差旅費1,500千元，係業務費。 8.園區公共意外責任險、建物財產火災保險費等350千元，係業務費。 9.公共設施建物安全檢查及設施維護等經費400千元，係業務費。 10.設施及機械設備養護費192千元，為消防設備、電信系統及機電系統等檢測保養維修費用，係業務費。 11.影印機租賃及影印、大圖轉檔與輸出等費用700千元，係業務費。 12.辦理處內公文收發、歸檔事務性、重複性等	
2027 保險費	386			
2036 按日按件計資酬金	1,100			
2051 物品	2,429			
2054 一般事務費	25,635			
2063 房屋建築養護費	400			
2066 車輛及辦公器具養護費	33			
2069 設施及機械設備養護費	1,092			
2072 國內旅費	1,500			

**國家公園署及所屬
歲出計畫提要及分支計畫概況表**

經資門併計

中華民國113年度

單位：新臺幣千元

工作計畫名稱及編號	5608562009 國家自然公園經營管理	預算金額	146,855
分支計畫及用途別科目	金額	承辦單位	說明
			<p>行政服務工作、加強櫃台為民服務與管理作業效能提升等委外相關作業經費4,250千元，係業務費。</p> <p>13. 行政中心暨遊客中心保全費用200千元，係業務費。</p> <p>14. 管理處暨遊客中心清潔勞務、提升服務品質及環境景觀維護等相關費用2,550千元，係業務費。</p> <p>15. 辦理資訊業務3,140千元，係業務費，明細如下：</p> <p>(1) 本處行政系統含公文、財產管理等系統維護經費400千元。</p> <p>(2) 本處業務系統含土地管理地理資訊、線上申辦、戶外計數及志工等系統更新維護經費1,138千元。</p> <p>(3) 資訊軟硬體設備定期維護費，總經費1,550千元，分2年辦理，本年度編列第1年經費775千元。</p> <p>(4) 辦理資訊安全相關業務(含資訊安全管理系統導入、資安健診及滲透測試等)550千元。</p> <p>(5) 資訊安全防護、防毒軟體、一次性密碼(OTP)、圖文編輯等軟體250千元。</p> <p>(6) 汰換個人電腦螢幕6台，每台4.5千元，計27千元。</p> <p>16. 推動潛在型國家自然公園，辦理協調溝通、座談會、可行性評估、計畫書擬定等經費1,650千元，係業務費。</p> <p>17. 辦理壽山國家自然公園計畫分區範圍圖說修正，搭配土地適宜性分析及召開各機關溝通協調座談會相關作業確認現地與圖說差異，進行樁位調整、數值圖資修正等經費1,500千元，係業務費。</p> <p>18. 辦理地方經營管理諮詢，蒐集各界對國家自然公園與周邊住民、民間團體、行政單位經由管理及共管之意見，配合國家自然公園計畫整體性發展，辦理國家(自然)公園法規及資源保育觀念教育與推廣250千元，及編製國家自然公園公告禁止事項相關教育手冊、摺頁製作等經費150千元，合計400千元，係業務費。</p> <p>19. 健全災害防救體系、加強區域內巡察護管及</p>

國家公園署及所屬
歲出計畫提要及分支計畫概況表

(0856)-139

經資門併計

中華民國113年度

單位：新臺幣千元

工作計畫名稱及編號	5608562009 國家自然公園經營管理	預算金額	146,855
分支計畫及用途別科目	金額	承辦單位	說明
03 解說教育計畫	12,286	保育解說科	<p>緊急救難等人員訓練、執行緊急救難、災害搶救等業務經費及辦理山域事故人命救助相關救援裝備（含特殊服裝、透氣防水外套及萬用工具組）及緊急備糧、會費等經費4,150千元，係業務費。</p> <p>20. 辦理在職人員暨新進人員教育訓練、資訊教育訓練課程、講座鐘點費及專家學者出席費等相關經費650千元(含職訓、生態保育、遊憩安全管理及其他相關專業知識等)，係業務費。</p> <p>21. 辦理經營管理綜合業務勞務承攬工作經費1,420千元，係業務費。</p> <p>22. 為提升為民服務品質，辦理觀摩及研習活動、教育手冊編制等經費123千元，係業務費。</p> <p>23. 辦理壽山國家自然公園園區環境清潔整理計畫等經費8,600千元(含風災環境整理)，係業務費。</p> <p>24. 辦理壽山國家自然公園燈具維護計畫經費900千元，係業務費。</p> <p>25. 配合向海致敬政策，辦理海岸一般及海漂垃圾等之清理相關經費500千元，係業務費。</p> <p>26. 辦理半屏山及大小龜山登山口等周邊環境噴藥消毒工作100千元，係業務費。</p> <p>27. 辦理壽山國家自然公園石灰岩洞巡守員培力及經營管理計畫，總經費1,500千元，分2年辦理，本年度編列第1年經費750千元，係業務費。</p> <p>本計畫經費12,286千元(公建計畫)，係業務費，包括：</p> <p>1. 購置教材、圖書、期刊、影片等費用100千元，係業務費。</p> <p>2. 辦理志工招募、教育、服勤津貼、制服製作及保險等經費900千元，係業務費。</p> <p>3. 辦理解說人員訓練，執行遊客中心、展示館等解說導覽、遊憩諮詢、影片播映等服務經費2,350千元，係業務費。</p> <p>4. 委託辦理113-114年環境教育經營與推動計畫，總經費5,000千元，分2年辦理，本年度編列第1年經費2,500千元，係業務費。</p> <p>5. 辦理進城藝遊活動經費1,500千元，係業務費。</p> <p>6. 委託辦理壽山國家自然公園人文史蹟類影片製</p>
2000 業務費	12,286		
2027 保險費	100		
2036 按日按件計資酬金	470		
2039 委辦費	4,250		
2051 物品	600		
2054 一般事務費	6,266		
2069 設施及機械設備養護費	600		

**國家公園署及所屬
歲出計畫提要及分支計畫概況表**

中華民國113年度

單位：新臺幣千元

經資門併計

工作計畫名稱及編號	5608562009 國家自然公園經營管理		預算金額	146,855
分支計畫及用途別科目	金額	承辦單位	說明	
04 保育研究計畫	7,750		<p>作案，總經費3,500千元，分2年辦理，本年度編列第1年經費1,750千元，係業務費。</p> <p>7.辦理遊客中心多語化服務費用1,500千元，係業務費。</p> <p>8.辦理淺山環境教育宣導業務、平面解說、影音出版品或摺頁等規劃製作、解說及環境教育推廣活動、遊客中心展示空間及公共空間設施維護保養、遊客中心視訊媒體、資訊播送服務設備耗材及備品採購、解說媒材製作等1,686千元(含媒體政策及業務宣導費75千元)，係業務費。</p>	
2000 業務費	7,750		<p>本計畫經費7,750千元(公建計畫)，係業務費，包括：</p>	
2036 按日按件計資酬金	150		<p>1.委託研究壽山國家自然公園臺灣獼猴族群監測及疾病與健康研究調查計畫，總經費4,500千元，分2年辦理，112年度已編列2,250千元，本年度續編最後1年經費2,250千元，係業務費。</p>	
2039 委辦費	5,950		<p>2.委託辦理外來種植物長期監測及移除計畫，總經費1,700千元，分2年辦理，112年度已編列700千元，本年度續編最後1年經費1,000千元，係業務費。</p>	
2045 國內組織會費	150		<p>3.委託辦理壽山國家自然公園昆蟲資源調查計畫，總經費2,000千元，分2年辦理，112年度已編列1,000千元，本年度續編最後1年經費1,000千元，係業務費。</p>	
2051 物品	50		<p>4.委託辦理壽山國家自然公園蟹類調查監測計畫，總經費2,000千元，分2年辦理，本年度編列第1年經費1,000千元，係業務費。</p>	
2054 一般事務費	1,450		<p>5.委託辦理壽山國家自然公園半屏山過境猛禽研究調查計畫，總經費1,000千元，分5年辦理，本年度編列第1年經費200千元，係業務費。</p> <p>6.因應2050淨零排放政策，委託辦理壽山國家自然公園碳匯調查規劃評估費用500千元，係業務費。</p> <p>7.辦理野生動物救傷處置、流浪犬貓移除安置、病害防除及預防管理、入侵種生物調查防治、保育成果蒐集、編製、成果發表及研討會、工作犬訓練並參與國內保育等相關組織或學術團體，加強各項成果交流等經費1,800千元，係業務費。</p>	
05 都會公園管理與維護	57,663	臺中都會公園管理	<p>都會公園管理與維護，所需經費57,663千元（公</p>	

國家公園署及所屬
歲出計畫提要及分支計畫概況表

(0856)-141

經資門併計

中華民國113年度

單位：新臺幣千元

工作計畫名稱及編號	5608562009 國家自然公園經營管理		預算金額	146,855
分支計畫及用途別科目	金額	承辦單位	說明	
2000 業務費	48,434	站、高雄都會公園管理站	建計畫），係業務費48,434千元及設備及投資9,229千元，包括： 1.辦理高雄都會公園一、二期園區（95公頃）經營管理相關事宜經費23,602千元，係業務費，明細如下： (1)委託辦理高雄都會公園環境教育課程建構與推展計畫等，總經費4,000千元，分2年辦理，112年度已編列2,000千元，本年度續編最後1年經費2,000千元，係業務費。 (2)房屋建築維修、水電電器設備維護、電信機電檢視維修、指示牌示更新維護、設施、步道維護、災害搶救及資訊監錄系統設施設備維護更新等經費1,524千元。 (3)加強都會公園園區巡查及緊急災害防救系統經費3,751千元。 (4)環境清潔、植栽養護、行政及解說服務人力與辦理志工聯盟及志工服勤管理等相關經費15,034千元。 (5)週年園慶活動、都會公園環境監測等經費271千元。 (6)委託辦理高雄都會公園樹木安全及健康評估1,022千元。 2.辦理臺中都會公園(88公頃)經營管理相關事宜經費24,832千元，係業務費，明細如下： (1)委託辦理臺中都會公園環境教育經營與推動，總經費4,400千元，分2年辦理，本年度編列第1年經費2,100千元。 (2)委託辦理臺中都會公園環境監測及大肚山區潛在保育物種(哺乳類、鳥類)調查計畫等經費950千元。 (3)加強園區巡查警衛勤務保全、園區建物設施保全及園區公共意外責任險等經費4,770千元。 (4)環境清潔維護及植栽養護、雜支等經費8,672千元。 (5)志工服勤業務、勞務人力承攬及執行相關業務等經費4,830千元。 (6)辦理平面解說書籍及摺頁資料印刷、週年園慶活動、外來種移除等經費1,510千元。 (7)辦理臺中都會公園整體環境再發展規劃等經費2,000千元。 3.高雄都會公園一期園區環境教育館冷氣汰換、	
2027 保險費	160			
2036 按日按件計資酬金	200			
2039 委辦費	6,072			
2051 物品	980			
2054 一般事務費	39,748			
2069 設施及機械設備養護費	1,274			
3000 設備及投資	9,229			
3015 公共建設及設施費	9,229			

**國家公園署及所屬
歲出計畫提要及分支計畫概況表**

經資門併計

中華民國113年度

單位：新臺幣千元

工作計畫名稱及編號	5608562009 國家自然公園經營管理		預算金額	146,855
分支計畫及用途別科目	金額	承辦單位	說明	
06 營建工程計畫	21,000	遊憩服務科	多媒體簡報室視聽設備、新設育苗網室、溜冰場聯外步道等既有設施改善計畫等經費4,375千元，係設備及投資。(含工程管理費112千元， $4,375 \text{千元} \times 85\% \times 3\% = 112 \text{千元}$ ，並配合工程結算總價覈實於得提列數額內執行。)	
3000 設備及投資	21,000		4.臺中都會公園園區星象廣場改建及既有設施改善計畫經費4,854千元，係設備及投資。(含工程管理費124千元， $4,854 \text{千元} \times 85\% \times 3\% = 124 \text{千元}$ ，並配合工程結算總價覈實於得提列數額內執行。)	
3015 公共建設及設施費	21,000		辦理壽山國家自然公園內各項服務設施整建維護相關設計與工程經費21,000千元(公建計畫)，係設備及投資，包括：	
			1.園區遊憩服務設施維護暨零星修繕改善工程(開口契約)5,500千元(辦理園區設施零星修繕改善及災損更新)。(含工程管理費145千元， $5,500 \text{千元} \times 85\% \times 1.5\% + 75 \text{千元} = 145 \text{千元}$ ，並配合工程結算總價覈實於得提列數額內執行。)	
			2.辦理北壽山園區遊憩服務相關設施更新維護工程，總經費30,000千元，分3年辦理，112年度已編列1,250千元，本年度續編第2年經費13,500千元，辦理工程發包施工。〔含工程管理費205千元， $(30,000 \text{千元} \times 85\% \times 1\% + 200 \text{千元}) \times (13,500 \text{千元} / 30,000 \text{千元}) = 205 \text{千元}$ ，並配合工程結算總價覈實於得提列數額內執行。〕	
			3.國家自然公園第2期公廁及周邊設施改善工程2,000千元。(含工程管理費51千元， $2,000 \text{千元} \times 85\% \times 3\% = 51 \text{千元}$ ，並配合工程結算總價覈實於得提列數額內執行。)	
07 其他設備計畫	1,387	企劃經理科	本計畫經費1,387千元(公建計畫)，係設備及投資，包括：	
3000 設備及投資	1,387		1.資訊軟硬體設備費847千元，明細如下：	
3030 資訊軟硬體設備費	847		(1)網路及資訊週邊設備等經費149千元(含個人電腦套組汰換6台，每台24.9千元，計149千元。)	
3035 雜項設備費	540		(2)購置套裝軟體等經費84千元(含行政軟體Office軟體專業版6套，每套14千元，計84千元。)	
			(3)購置資訊系統異地備份備援相關設備614千元。	

國家公園署及所屬
歲出計畫提要及分支計畫概況表

(0856)-143

經資門併計

中華民國113年度

單位：新臺幣千元

工作計畫名稱及編號	5608562009 國家自然公園經營管理	預算金額	146,855
分支計畫及用途別科目	金額	承辦單位	說明
			2. 雜項設備費540千元，明細如下： (1) 保育巡察護管、登山相關業務及災害防救、緊急救難、智慧國家公園遊客安全預警系統、地理資訊系統線上查詢、山域事故人命救助相關救援設備等，購置相關通訊、器材、裝備等經費計40千元。 (2) 購置行政園區傢俱設施及雜項設備500千元。 。

(0856)-144

國家公園署及所屬
歲出計畫提要及分支計畫概況表

中華民國113年度

單位：新臺幣千元

經資門併計

工作計畫名稱及編號	5608569800 第一預備金	預算金額	500
-----------	------------------	------	-----

計畫內容：
依預算法第22條規定設定之。

預期成果：
設定預備金，以應業務實需，促進行政效能。

分支計畫及用途別科目	金額	承辦單位	說明
01 第一預備金	500	國家公園署及所屬	依預算法第22條規定設定之準備金。
6000 預備金	500	各單位	
6005 第一預備金	500		

國家公園署及所屬 各項費用彙計表

中華民國113年度

單位：新臺幣千元

工作計畫名稱及編號 第一、二級用途別 科目名稱及編號	5608560100 一般行政	5608561000 國家公園業務	5608562001 墾丁國家公園 經營管理	5608562002 玉山國家公園 經營管理	5608562003 陽明山國家公 園經營管理	5608562004 太魯閣國家公 園經營管理
合 計	750,501	187,770	305,971	217,589	241,148	228,662
1000 人事費	727,990	-	-	-	-	-
1015 法定編制人員待遇	361,827	-	-	-	-	-
1020 約聘僱人員待遇	100,935	-	-	-	-	-
1025 技工及工友待遇	29,758	-	-	-	-	-
1030 獎金	100,807	-	-	-	-	-
1035 其他給與	10,908	-	-	-	-	-
1040 加班費	28,251	-	-	-	-	-
1050 退休離職儲金	45,025	-	-	-	-	-
1055 保險	50,479	-	-	-	-	-
2000 業務費	22,511	153,675	204,451	84,413	156,231	124,474
2003 教育訓練費	233	919	50	183	303	335
2006 水電費	624	-	6,700	3,716	4,798	4,443
2009 通訊費	900	3,480	1,600	2,147	2,300	2,188
2012 土地租金	-	-	600	370	5	260
2018 資訊服務費	-	16,383	5,350	2,869	7,940	2,552
2021 其他業務租金	15,174	-	3,050	516	2,671	237
2024 稅捐及規費	20	-	2,088	352	1,009	412
2027 保險費	80	-	1,246	1,030	1,032	3,979
2036 按日按件計資酬金	194	1,140	2,540	2,170	2,260	2,900
2039 委辦費	-	96,318	16,247	11,919	9,085	14,345
2042 國際組織會費	-	20	-	-	-	-
2045 國內組織會費	-	75	60	86	150	125
2051 物品	902	612	4,983	4,438	4,398	6,471
2054 一般事務費	3,515	34,033	144,588	48,057	112,172	76,837
2063 房屋建築養護費	79	-	157	850	941	527
2066 車輛及辦公器具養護費	74	-	412	494	669	689
2069 設施及機械設備養護費	-	-	12,700	2,528	6,048	5,706
2072 國內旅費	378	600	2,000	2,517	240	2,218
2081 運費	100	75	-	91	120	170
2084 短程車資	20	20	-	-	10	-

**國家公園署及所屬
各項費用彙計表(續)**
中華民國113年度

單位：新臺幣千元

工作計畫名稱及編號 第一、二級用途別 科目名稱及編號					合 計
合 計					3,034,841
1000 人事費					727,990
1015 法定編制人員待遇					361,827
1020 約聘僱人員待遇					100,935
1025 技工及工友待遇					29,758
1030 獎金					100,807
1035 其他給與					10,908
1040 加班費					28,251
1050 退休離職儲金					45,025
1055 保險					50,479
2000 業務費					1,345,768
2003 教育訓練費					4,883
2006 水電費					42,078
2009 通訊費					22,280
2012 土地租金					1,865
2018 資訊服務費					52,523
2021 其他業務租金					29,195
2024 稅捐及規費					4,676
2027 保險費					12,351
2036 按日按件計資酬金					19,454
2039 委辦費					229,667
2042 國際組織會費					20
2045 國內組織會費					1,116
2051 物品					46,730
2054 一般事務費					774,728
2063 房屋建築養護費					4,946
2066 車輛及辦公器具養護費					3,749
2069 設施及機械設備養護費					72,726
2072 國內旅費					18,867
2081 運費					2,926
2084 短程車資					50

(0856)-150

國家公園署及所屬
各項費用彙計表(續)
中華民國113年度

單位：新臺幣千元

工作計畫名稱及編號 第一、二級用途別 科目名稱及編號					合 計
2093 特別費					938
3000 設備及投資					918,472
3005 土地					8,547
3010 房屋建築及設備費					340,097
3015 公共建設及設施費					507,237
3020 機械設備費					1,019
3025 運輸設備費					9,085
3030 資訊軟硬體設備費					38,914
3035 雜項設備費					13,573
4000 獎補助費					42,111
4005 對直轄市政府之補助					6,500
4010 對各縣市政府之補助					9,676
4040 對國內團體之捐助					6,127
4050 對學生之獎助					3,150
4085 獎勵及慰問					1,558
4090 其他補助及捐助					15,100
6000 預備金					500
6005 第一預備金					500

本 頁 空 白

科 目				經 常 支				
款	項	目	節	名 稱	人事費	業務費	獎補助費	債務費
7				內政部主管				
	6			國家公園署及所屬	727,990	1,345,768	26,811	-
				農業支出	727,990	1,345,768	26,811	-
		1		一般行政	727,990	22,511	-	-
		2		國家公園業務	-	153,675	17,528	-
		3		國家公園經營管理	-	1,169,582	9,283	-
			1	墾丁國家公園經營管理	-	204,451	693	-
			2	玉山國家公園經營管理	-	84,413	1,007	-
			3	陽明山國家公園經營管理	-	156,231	252	-
			4	太魯閣國家公園經營管理	-	124,474	1,826	-
			5	雪霸國家公園經營管理	-	102,542	1,296	-
			6	金門國家公園經營管理	-	191,027	392	-
			7	海洋國家公園經營管理	-	88,802	1,392	-
			8	台江國家公園經營管理	-	102,403	2,425	-
			9	國家自然公園經營管理	-	115,239	-	-
		4		第一預備金	-	-	-	-

署及所屬
別科目分析表

113年度

單位：新臺幣千元

出		資本支出					合計
預備金	小計	業務費	設備及投資	獎補助費	預備金	小計	
500	2,101,069	-	918,472	15,300	-	933,772	3,034,841
500	2,101,069	-	918,472	15,300	-	933,772	3,034,841
-	750,501	-	-	-	-	-	750,501
-	171,203	-	16,067	500	-	16,567	187,770
-	1,178,865	-	902,405	14,800	-	917,205	2,096,070
-	205,144	-	100,827	-	-	100,827	305,971
-	85,420	-	131,969	200	-	132,169	217,589
-	156,483	-	84,565	100	-	84,665	241,148
-	126,300	-	102,362	-	-	102,362	228,662
-	103,838	-	88,944	-	-	88,944	192,782
-	191,419	-	195,134	14,000	-	209,134	400,553
-	90,194	-	100,038	500	-	100,538	190,732
-	104,828	-	66,950	-	-	66,950	171,778
-	115,239	-	31,616	-	-	31,616	146,855
500	500	-	-	-	-	-	500

科 目				設 備				
款	項	目	節	名 稱 及 編 號	土地	房屋建築及設備	公共建設及設施	機械設備
7				0008000000 內政部主管				
	6			0008560000 國家公園署及所屬	8,547	340,097	507,237	1,019
				5608560000 農業支出	8,547	340,097	507,237	1,019
		2		5608561000 國家公園業務	-	-	-	-
		3		5608562000 國家公園經營管理	8,547	340,097	507,237	1,019
		1		5608562001 墾丁國家公園經營管理	5,947	20,000	69,000	-
		2		5608562002 玉山國家公園經營管理	-	49,966	75,209	-
		3		5608562003 陽明山國家公園經營管理	2,600	21,600	53,884	467
		4		5608562004 太魯閣國家公園經營管理	-	20,500	77,202	-
		5		5608562005 雪霸國家公園經營管理	-	31,450	51,613	52
		6		5608562006 金門國家公園經營管理	-	94,854	96,100	-
		7		5608562007 海洋國家公園經營管理	-	90,918	2,000	500
		8		5608562008 台江國家公園經營管理	-	10,809	52,000	-
		9		5608562009 國家自然公園經營管理	-	-	30,229	-

署及所屬
分析表
113年度

單位：新臺幣千元

及		投			資		其他資本支出	合 計
運輸設備	資訊軟硬體設備	雜項設備	權 利	投 資				
9,085	38,914	13,573	-	-	15,300	933,772		
9,085	38,914	13,573	-	-	15,300	933,772		
-	15,247	820	-	-	500	16,567		
9,085	23,667	12,753	-	-	14,800	917,205		
615	2,435	2,830	-	-	-	100,827		
905	4,170	1,719	-	-	200	132,169		
2,460	2,320	1,234	-	-	100	84,665		
105	2,528	2,027	-	-	-	102,362		
270	4,012	1,547	-	-	-	88,944		
-	2,895	1,285	-	-	14,000	209,134		
4,320	1,349	951	-	-	500	100,538		
410	3,111	620	-	-	-	66,950		
-	847	540	-	-	-	31,616		

(0856)-156

國家公園署及所屬
人事費彙計表
中華民國113年度

單位：新臺幣千元

人 事 費 別	金 額	說 明
一、民意代表待遇	-	
二、政務人員待遇	-	
三、法定編制人員待遇	361,827	
四、約聘僱人員待遇	100,935	
五、技工及工友待遇	29,758	
六、獎金	100,807	
七、其他給與	10,908	
八、加班費	28,251	
九、退休退職給付	-	
十、退休離職儲金	45,025	
十一、保險	50,479	
十二、調待準備	-	
合 計	727,990	

本 頁 空 白

款	項	目	節	名 稱	員 額 (單位：													
					職 員		警 察		法 警		駐 警		工 友		技 工		駕 駛	
					本年度	上年度	本年度	上年度	本年度	上年度	本年度	上年度	本年度	上年度	本年度	上年度	本年度	上年度
7				0008000000 內政部主管														
	6			0008560000 國家公園署及所屬	435	416	-	-	-	-	-	-	17	19	15	17	25	27
		1		5608560100 一般行政	435	416	-	-	-	-	-	-	17	19	15	17	25	27

署及所屬
明細表
113年度

單位：新臺幣千元

人								年 需 經 費			說 明
聘 用		約 僱		駐外雇員		合 計		本 年 度	上 年 度	比 較	
本 年 度	上 年 度	本 年 度	上 年 度	本 年 度	上 年 度	本 年 度	上 年 度				
55	55	117	117	-	-	664	651	699,739	661,371	38,368	1. 國家公園業務：預計進用勞務承攬15人，經費9,557千元。 2. 墾丁國家公園經營管理：預計進用勞務承攬101人，經費58,000千元。 3. 玉山國家公園經營管理：預計進用勞務承攬49人，經費29,552千元。 4. 陽明山國家公園經營管理：預計進用勞務承攬77人，經費48,450千元。 5. 太魯閣國家公園經營管理：預計進用勞務承攬68人，經費42,000千元(含工程管理費)。 6. 雪霸國家公園經營管理：預計進用勞務承攬47人，經費30,631千元(含工程管理費)。 7. 金門國家公園經營管理：預計進用勞務承攬195人，經費93,596千元。 8. 海洋國家公園經營管理：預計進用勞務承攬33人，經費19,724千元。 9. 台江國家公園經營管理：預計進用勞務承攬56人，經費30,836千元。 10. 國家自然公園經營管理：預計進用勞務承攬82人，經費44,769千元。
55	55	117	117	-	-	664	651	699,739	661,371	38,368	

**國家公園署及所屬
公務車輛明細表**

中華民國113年度

單位：新臺幣千元

車輛數	車輛種類	乘客人數 不含司機	購置 年月	汽缸總 排氣量 (立方公分)	油料費			養護費	其他	備註
					數量(公升)	單價(元)	金額			
1	現有車輛： 小客車及小客貨兩 用車	4	98.05	2,359	0	30.60	0	0	26	0456-WV。
1	小客車及小客貨兩 用車	4	98.05	2,359	0	30.60	0	0	26	0457-WV。
1	小客車及小客貨兩 用車	4	101.03	2,200	1,668	30.60	51	51	55	3163-K3。
1	小客車及小客貨兩 用車	4	101.03	2,400	1,668	30.60	51	51	20	4476-P3。
1	小客車及小客貨兩 用車	4	101.04	2,457	1,320	30.60	40	51	47	1966-M2。
1	小客車及小客貨兩 用車	6	101.04	2,488	1,404	30.60	43	36	26	0783-F2。
1	小客車及小客貨兩 用車	6	101.04	2,488	1,404	30.60	43	36	26	0786-F2。
1	小客車及小客貨兩 用車	7	101.05	2,198	1,668	30.60	51	9	56	6285-UX。 預計113年5月 汰換。
1	小客車及小客貨兩 用車	4	102.01	1,800	1,668	30.60	51	51	49	ADD-0533。
1	小客車及小客貨兩 用車	4	102.01	2,400	1,668	30.60	51	51	20	ABX-0773。
1	小客車及小客貨兩 用車	4	102.01	2,400	1,668	30.60	51	51	20	ABX-0775。
1	小客車及小客貨兩 用車	4	102.03	2,000	1,668	27.30	46	51	62	ABR-2273。
1	小客車及小客貨兩 用車	4	102.03	2,000	1,668	27.30	46	51	42	ABR-2275。
1	小客車及小客貨兩 用車	4	102.03	2,261	1,668	30.60	51	51	21	ACZ-2813。
1	小客車及小客貨兩 用車	4	102.03	2,498	1,320	30.60	40	51	56	AAZ-6855。
1	小客車及小客貨兩 用車	6	102.04	2,378	1,668	30.60	51	51	34	AAC-9701。
1	小客車及小客貨兩 用車	7	102.05	2,198	1,320	30.60	40	51	35	AAV-3536。
1	小客車及小客貨兩 用車	4	103.01	2,000	1,668	30.60	51	51	20	AFR-8373。
1	小客車及小客貨兩 用車	4	103.01	2,400	1,668	30.60	51	51	20	AFR-8720。
1	小客車及小客貨兩 用車	4	103.03	2,359	1,668	30.60	51	51	21	AGF-1553。
1	小客車及小客貨兩 用車	7	103.05	2,198	1,668	30.60	51	9	56	AGJ-3117。 預計113年5月

**國家公園署及所屬
公務車輛明細表**

中華民國113年度

單位：新臺幣千元

車輛數	車輛種類	乘客人數 不含司機	購置 年月	汽缸總 排氣量 (立方公分)	油料費			養護費	其他	備註
					數量(公升)	單價(元)	金額			
1	小客車及小客貨兩用車	4	103.07	1,998	1,320	30.60	40	51	40	汰換。 AGX-1297。
1	小客車及小客貨兩用車	4	104.03	1,800	1,044	30.60	32	40	17	AKG-6751。
1	小客車及小客貨兩用車	4	104.03	1,800	1,044	30.60	32	40	17	AKG-6752。
1	小客車及小客貨兩用車	4	104.03	1,800	1,044	30.60	32	40	17	AKG-6756。
1	小客車及小客貨兩用車	4	104.03	2,500	1,668	30.60	51	51	53	AKQ-5573。
1	小客車及小客貨兩用車	4	104.03	2,500	1,668	30.60	51	51	53	AKQ-5581。
1	小客車及小客貨兩用車	7	104.05	2,198	1,668	30.60	51	51	31	AKP-5795。
1	小客車及小客貨兩用車	4	104.05	2,359	1,404	30.60	43	36	28	AFH-1309。
1	小客車及小客貨兩用車	4	105.03	2,000	1,044	30.60	32	40	20	AQQ-8215。
1	小客車及小客貨兩用車	7	105.03	2,198	1,404	30.60	43	36	35	AKH-0869。
1	小客車及小客貨兩用車	7	105.03	2,198	1,404	30.60	43	36	36	AKH-0870。
1	小客車及小客貨兩用車	7	105.05	2,198	1,668	30.60	51	51	31	ARF-7393。
1	小客車及小客貨兩用車	7	105.05	2,351	1,320	30.60	40	51	50	AND-1787。
1	小客車及小客貨兩用車	4	105.08	2,500	1,668	30.60	51	51	63	APX-5722。
1	小客車及小客貨兩用車	4	105.08	2,500	1,668	30.60	51	51	63	APX-5725。
1	小客車及小客貨兩用車	4	105.11	2,494	1,320	30.60	40	51	46	ALE-1951。
1	小客車及小客貨兩用車	6	106.05	2,359	1,668	30.60	51	51	36	ATB-6533。
1	小客車及小客貨兩用車	4	106.05	2,494	1,320	30.60	40	51	47	AVY-1790。
1	小客車及小客貨兩用車	8	109.04	2,150	1,668	30.60	51	26	25	BFN-1865。
1	小客車及小客貨兩用車	4	109.04	2,487	1,668	30.60	51	26	44	BFP-6675。
1	小客車及小客貨兩用車	4	109.04	2,487	1,668	30.60	51	26	44	BFP-6691。

國家公園署及所屬 公務車輛明細表

中華民國113年度

單位：新臺幣千元

車輛數	車輛種類	乘客人數 不含司機	購置 年月	汽缸總 排氣量 (立方公分)	油料費			養護費	其他	備註
					數量(公升)	單價(元)	金額			
1	小客車及小客貨兩用車	7	109.07	2,200	1,668	30.60	51	26	55	BFX-2130。
1	小客車及小客貨兩用車	4	110.10	1,798	1,650	30.60	50	9	14	BBP-8392。
1	小客車及小客貨兩用車	4	111.03	1,798	1,140	30.60	35	9	14	BNV-6715。
1	小客車及小客貨兩用車	4	111.07	2,359	1,668	30.60	51	9	20	BQP-9272。
1	小客車及小客貨兩用車	8	112.06	2,500	1,668	30.60	51	9	25	BTR-3107。
1	小客車及小客貨兩用車	4	112.07	2,359	1,668	30.60	51	8	20	BTQ-5310。
1	大客車	20	98.05	4,009	2,280	27.30	62	51	29	299-WB。
1	大客車	21	103.05	4,104	2,160	27.30	59	51	36	346-WD。
1	大貨車	2	98.08	4,009	1,330	27.30	36	30	14	210-BP。
1	小貨車	2	99.05	2,497	1,668	27.30	46	51	25	7053-YC。
1	小貨車	1	103.04	1,299	1,668	30.60	51	51	33	AGH-7163。
1	小貨車	2	103.05	2,351	1,668	30.60	51	51	23	AGJ-3316。
1	小貨車	2	106.04	2,351	1,320	30.60	40	51	27	ASC-6073。
1	小貨車	2	106.04	2,776	1,668	27.30	46	51	14	ATC-9731。
1	小貨車	1	106.05	2,378	1,668	30.60	51	51	23	ATB-7730。
1	小貨車	1	106.05	2,378	1,668	30.60	51	51	23	ATB-7731。
1	小貨車	5	108.06	2,497	1,104	27.30	30	17	28	AXF-2615。
1	小貨車	1	108.07	1,299	1,668	30.60	51	34	32	BCU-1653。
1	小貨車	2	109.07	1,488	1,668	30.60	51	34	20	BDK-9763。 塔塔加管理站 使用。
1	小貨車	1	112.04	1,299	1,668	30.60	51	9	32	BQY-7371。
1	小貨車	2	112.06	1,500	1,668	30.60	51	9	25	BTQ-8503。 南安管理站 使用。
1	機車	1	82.09	125	312	30.60	10	2	2	LJI-649。
1	機車	1	84.10	125	312	30.60	10	2	2	LJO-960。
1	機車	1	87.11	100	312	30.60	10	2	2	NVK-753。
1	機車	1	87.11	135	312	30.60	10	2	2	NVK-758。
2	機車	1	95.03	150	624	30.60	19	3	2	2FE-352、2FE-353。
5	機車	1	95.04	125	1,560	30.60	48	9	6	K6B-310、K6B

國家公園署及所屬
公務車輛明細表

中華民國113年度

單位：新臺幣千元

車輛數	車輛種類	乘客人數 不含司機	購置 年月	汽缸總 排氣量 (立方公分)	油料費			養護費	其他	備註
					數量(公升)	單價(元)	金額			
3	機車	1	95.06	125	936	30.60	29	5	6	-313、K6B-315、K6B-316、K6B-317。 N8Q-920、N8Q-915(預計113年3月汰換)、N8Q-921。
1	機車	1	96.11	125	312	30.60	10	2	2	332-BWD。
3	機車	1	97.03	124	624	30.60	19	5	3	710-CUE、707-CUE(預計113年1月汰換)、713-CUE(預計113年1月汰換成電動機車)。
1	機車	1	97.06	125	312	30.60	10	2	1	581-CVM。
2	機車	1	97.07	125	624	30.60	19	3	4	683-DRF、685-DRF。
4	機車	1	98.06	124	1,248	30.60	38	7	5	991-HHJ、992-HHJ、993-HHJ、995-HHJ。
3	機車	1	98.10	100	936	30.60	29	6	6	592-GSM、591-GSM、590-GSM。
1	機車	1	98.12	125	312	30.60	10	2	2	505-GSN。
6	機車	1	99.02	125	792	30.60	24	6	12	633-HKW、635-HKW、636-HKW、637-HKW、638-HKW、639-HKW。
2	機車	1	99.06	150	624	30.60	19	3	2	723-GMR、726-GMR。
2	機車	1	99.12	125	624	30.60	19	2	4	830-HMJ、831-HMJ(預計113年3月汰換)。
3	機車	1	100.03	100	180	30.60	6	5	5	386-JSF、387-JSF、389-JSF。
2	機車	1	100.03	125	120	30.60	4	4	6	381-JSF、385-JSF。
1	機車	1	100.06	125	312	30.60	10	2	1	937-JAW。
1	機車	1	100.07	125	312	30.60	10	2	2	731-JNC。
1	機車	1	101.04	125	312	30.60	10	2	2	115-JNM。
2	機車	1	101.09	125	624	30.60	19	3	4	529-MQT、530-MQT。

國家公園署及所屬 公務車輛明細表

中華民國113年度

單位：新臺幣千元

車輛數	車輛種類	乘客人數 不含司機	購置 年月	汽缸總 排氣量 (立方公分)	油料費			養護費	其他	備註
					數量(公升)	單價(元)	金額			
1	機車	1	102.08	100	312	30.60	10	2	2	622-LML。
1	機車	1	102.11	125	312	30.60	10	2	1	966-PSA。
1	機車	1	104.03	0	0	0.00	0	2	1	655-PIN。(預計112年8月汰換成電動機車)。
2	機車	1	104.04	150	624	30.60	19	3	2	553-PVX、556-PVX(預計113年1月汰換)。
3	機車	1	104.05	125	396	30.60	12	3	9	ADY-9219、ADY-9220、ADY-9221。
5	機車	1	105.04	124	1,080	30.60	33	9	9	MBC-7528、MBC-7529、MBC-7530、MBC-7531、MBC-7532。
9	機車	1	105.05	149	1,944	30.60	59	15	14	MBC-8308、MBC-8309、MBC-8310(預計113年1月汰換)、MBC-8312、MBC-8313、MBC-8315、MBC-8316、MBC-8317、MBC-8318。
3	機車	1	105.08	150	936	30.60	29	5	3	MDT-3370、MDT-3371、MDT-3373(預計113年1月汰換)。
2	機車	1	106.08	149	624	30.60	19	3	3	MNW-2578、MNW-5060。
4	機車	1	106.08	150	1,248	30.60	38	7	5	MLA-2851、MLA-2852、MLA-2853、MLA-2855。
4	機車	1	106.10	149	936	30.60	29	7	5	MBX-1363、MBX-1367、MBX-1368、MBX-1365(預計113年1月汰換成電動機車)。
2	機車	1	107.03	149	624	30.60	19	3	3	MHF-0087、MHF-0090。
1	機車	1	107.04	3	0	0.00	0	1	5	EWA-0502。
2	機車	1	107.05	124	528	30.60	16	4	3	MPW-2033。、MSU-3287。

國家公園署及所屬
公務車輛明細表
中華民國113年度

單位：新臺幣千元

車輛數	車輛種類	乘客人數 不含司機	購置 年月	汽缸總 排氣量 (立方公分)	油料費			養護費	其他	備註
					數量(公升)	單價(元)	金額			
2	機車	1	107.05	150	624	30.60	19	4	2	MPV-6133、MPV-6135。
1	機車	1	107.07	0	0	0.00	0	2	0	EWV-0010。
2	機車	1	107.09	0	0	0.00	0	4	23	EMP-0762、EMP-0763。
2	機車	1	107.09	124	624	30.60	19	3	2	MUS-0865、MUS-0866。
1	機車	1	108.09	0	0	0.00	0	2	0	EWG-0796。
3	機車	1	109.04	8	0	0.00	0	5	4	EPD-0826、EPD-0827、ENJ-9861。
3	機車	1	109.06	0	0	0.00	0	5	35	EPD-2715、EPD-2716、EPD-2717。
2	機車	1	109.07	0	0	0.00	0	3	1	EPK-7361、EPK-7362。
2	機車	1	110.04	8	0	0.00	0	4	2	EPE-2780、EPE-2781。
1	機車	1	110.07	0	0	0.00	0	2	1	EPA-0272。
2	機車	1	111.02	8	0	0.00	0	3	1	EQD-7190、EQD-7191。
1	機車	1	111.02	149	312	30.60	10	2	1	NHV-9810。
4	機車	1	111.06	0	0	0.00	0	7	0	EQV-3176、EQV-3178、EQV-3179、EQV-3180。
2	機車	1	111.07	0	0	0.00	0	3	24	EPU-2155、EPU-2156。
1	機車	1	111.07	0	0	0.00	0	2	1	EQV-3301。
2	機車	1	111.07	0	0	0.00	0	3	1	EQV-3302、EQV-3305。
1	機車	1	111.09	8	0	0.00	0	2	1	EPU-3956。
3	機車	1	112.04	8	0	0.00	0	5	2	EPV-2633、EPV-2635、EPV-2636。
8	機車	1	112.06	125	2,496	30.60	76	14	17	NTB-8210、NTB-8211、NTB-8212、NTB-8213、NTB-8215、NTB-8216、NTB-8217、NTB-8218。
2	機車	1	112.07	0	0	0.00	0	3	23	EPV-6622、EP

國家公園署及所屬 公務車輛明細表

中華民國113年度

單位：新臺幣千元

車輛數	車輛種類	乘客人數 不含司機	購置 年月	汽缸總 排氣量 (立方公分)	油料費			養護費	其他	備註
					數量(公升)	單價(元)	金額			
										V-6623。
1	特種車 - 垃圾車	2	94.08	3,455	2,280	27.30	62	51	5	359-SJ。
1	特種車 - 垃圾車	2	95.10	3,907	2,280	27.30	62	51	19	565-TA。
1	特種車 - 垃圾車	1	99.10	7,545	2,280	27.30	62	51	10	101-VB。
1	特種車 - 垃圾車	1	100.07	7,545	2,280	27.30	62	51	10	398-VB。
1	特種車 - 垃圾車	2	103.11	7,013	2,280	27.30	62	51	12	906-BT。
1	特種車 - 垃圾車	2	104.07	4,009	1,020	27.30	28	36	26	067-Q2。 遊憩服務課使用。
1	特種車 - 垃圾車	2	106.10	2,998	2,160	27.30	59	34	31	KEA-6096。
1	特種車 - 垃圾車	2	107.12	6,692	2,160	27.30	59	34	31	KEA-6592。
1	特種車 - 垃圾車	2	107.12	6,692	2,160	27.30	59	34	31	KEA-6593。
1	特種車 - 垃圾車	2	108.12	5,193	2,280	27.30	62	34	20	AAN-657。
1	特種車 - 其他	2	98.07	2,977	1,104	27.30	30	36	26	0605-WV。 資源回收車。 遊憩服務課使用。
1	特種車 - 其他	1	109.12	0	0	0.00	0	23	0	電動搬運車。 東沙管理站使用。
1	特種車 - 其他	1	110.04	0	1,668	27.30	46	25	1	搬運車。 南仁山管理站 用搬運車。
1	特種車 - 其他	1	110.05	180	1,668	30.60	51	26	1	沙灘車。 社頂自然公園 用沙灘車。
1	特種車 - 其他	2	110.11	2,998	2,160	27.30	59	26	74	KEJ-6673。 資源回收車。
1	特種車 - 其他	1	111.09	0	1,668	27.30	46	9	0	東吉搬運車。 東吉管理站使 用農用搬運車。 。
1	特種車 - 其他	1	111.09	0	1,668	27.30	46	9	0	東沙搬運車。 東沙管理站使 用農用搬運車。 。
1	特種車 - 其他	1	112.03	0	1,668	30.60	51	9	1	沙灘車2。 龍坑生態保護 區用。
1	特種車 - 其他	1	112.06	0	1,668	27.30	46	9	1	搬運車2。 社頂研究站用。 。
本年度新增車輛：										

國家公園署及所屬
公務車輛明細表
中華民國113年度

單位：新臺幣千元

車輛數	車輛種類	乘客人數 不含司機	購置 年月	汽缸總 排氣量 (立方公分)	油料費			養護費	其他	備註
					數量(公升)	單價(元)	金額			
1	小客車及小客貨兩 用車	2	113.08	2,400	695	30.60	21	0	34	新購001。 預計113年8月 購置。
1	小貨車	2	113.06	2,000	1,668	30.60	51	9	25	新購001。 預計113年6月 購置。
1	機車	1	113.02	125	312	30.60	10	1	2	新購002。預 計113年2月購 置。
2	機車	1	113.06	125	0	0.00	0	0	0	新購001。預 計113年6月購 置。
2	機車	1	113.07	0	0	0.00	0	0	0	新購002。預 計113年7月購 置。
1	機車	1	113.08	0	0	0.00	0	2	1	新購001。預 計113年8月購 置。
1	特種車 - 其他	1	113.01	0	1,668	30.60	51	8	2	新購001。 南仁山管理站 用沙灘車。預 計113年1月購 置。
1	特種車 - 其他	1	113.01	400	1,668	30.60	51	8	5	新購001。 雪見管理站救 難淨山用搬運 車。預計113 年1月購置。
	合 計				161,523		4,795	3,268	2,725	

(0856)-168

預算員額：

職員	435 人	技工	15 人
警察	0 人	駕駛	25 人
法警	0 人	聘用	55 人
駐警	0 人	約僱	117 人
工友	17 人	駐外雇員	0 人

合計： 664 人

國家公園

現有辦公房

中華民國

區 分	自有				無償借用		
	單位數	面積	取得成本	年需養護費	單位數	面積	年需養護費
一、辦公房屋	253	182,996.86	2,464,867	4,160	-	-	-
二、機關宿舍	223	13,293.07	136,343	396	-	-	-
1 首長宿舍	-	-	-	-	-	-	-
2 單房間職務宿舍	223	13,293.07	136,343	396	-	-	-
3 多房間職務宿舍	-	-	-	-	-	-	-
三、其他	348	20,566.92	1,078,598	316	-	-	-
合 計		216,856.85	3,679,808	4,872		-	-

署及所屬

舍明細表

113年度

單位：新臺幣千元，平方公尺

有償租用或借用					合計			
單位數	面積	押金	租金	年需養護費	面積	押金	租金	年需養護費
1	2,358.00	-	10,834	74	185,354.86	-	10,834	4,234
-	-	-	-	-	13,293.07	-	-	396
-	-	-	-	-	-	-	-	-
-	-	-	-	-	13,293.07	-	-	396
-	-	-	-	-	-	-	-	-
-	-	-	-	-	20,566.92	-	-	316
	2,358.00	-	10,834	74	219,214.85	-	10,834	4,946

補助計畫	計畫起訖年度	補助內容	接受補助機關列入預算年度	補助	
				經常	非常
				人事費	業務費
合計				-	6,326
1.5608561000				-	6,326
國家公園業務					
(1)國家濕地保育計畫 0001				-	-
[1]補助直轄市政府	113-116	推動濕地生態復育、巡守、監測、經營管理、環境教育、濕地產業及標章推廣、重要濕地保育利用計畫研擬及其實施計畫執行、碳匯研究、地景改造、監測系統及設備等。(遊憩管理組)	113	-	-
[2]補助各縣市政府	113-116		113	-	-
(2)補助直轄市、縣(市) 0002				-	6,326
政府辦理海岸基本資料調查與建置工作					
[1]補助直轄市政府	113-116	補助縣(市)政府辦理海岸基本資料調查。(遊憩管理組)	113	-	1,700
[2]補助各縣市政府	113-116		113	-	4,626

署及所屬
分析表
113年度

單位：新臺幣千元

經 費 之 用 途 分 析				
門	費 資	本	門	合 計
其 它	土 地	營 建 工 程	其 它	
9,350	-	-	500	16,176
9,350	-	-	500	16,176
9,350	-	-	500	9,850
4,800	-	-	-	4,800
4,550	-	-	500	5,050
-	-	-	-	6,326
-	-	-	-	1,700
-	-	-	-	4,626

捐 助 計 畫	計 畫 起 訖 年 度	捐 助 對 象	捐 助 內 容	捐 助
				經 常
				人 事 費
合計				-
1.對團體之捐助				-
4040 對國內團體之捐助				-
(1)5608561000				-
國家公園業務				
[1]辦理國家公園夥伴關係、資源保育監測推動計畫	0001 113-113	民間團體	辦理國家公園夥伴關係、資源保育監測推動計畫。(遊憩管理組)	-
[2]辦理濕地保育復育及教育推廣	0002 113-113	國內民間社團及學術團體	捐助國內民間社團及學術團體辦理國家重要濕地保育復育及教育推廣等相關活動。(遊憩管理組)	-
(2)5608562001				-
墾丁國家公園經營管理				
[1]捐助園區社區組織、民間團體等辦理環境教育、生態研習等活動。	0102 113-113	園區社區組織、民間團體	捐助社區組織、民間團體辦理與管理處有關環境教育、保育解說、在地農產行銷文化創意及保存傳統文化活動或研習訓練。	-
(3)5608562002				-
玉山國家公園經營管理				
[1]辦理環境生態教育捐助經費	0201 113-113	捐助園區周邊鄉鎮部落辦理環境教育	捐助園區周邊已立案之環教團體及社區民間組織等辦理環境教育活動，擴大國家公園解說教育與生態保育成效，以達敦親睦鄰之效，共同促進國家公園業務。	-
(4)5608562004				-
太魯閣國家公園經營管理				
[1]辦理環境生態教育文化活動捐助經費	0402 113-113	民間團體	擴大社區參與、促進原住民文化傳承，捐助國家公園區內及鄰近地區機關、學校、社區團體辦理環境教育、保育推廣、文化展演等相關活動。	-
(5)5608562005				-
雪霸國家公園經營管理				
[1]捐助民間團體辦理原住民文化、生態研習及環境教育等活動	0501 113-113	民間保育及環保團體	捐助民間保育和環保團體辦理原住民文化、生態研習及環境教育活動等。	-

署及所屬
費分析表
113年度

單位：新臺幣千元

經 費		之 用 途		分 析	
門		資 本 門		合 計	
業 務 費	其 他	營 建 工 程	其 他		
7,517	3,618	14,800	-		25,935
5,217	910	-	-		6,127
5,217	910	-	-		6,127
1,702	150	-	-		1,852
1,702	-	-	-		1,702
-	150	-	-		150
285	-	-	-		285
285	-	-	-		285
285	-	-	-		285
285	-	-	-		285
-	760	-	-		760
-	760	-	-		760
760	-	-	-		760
570	-	-	-		570

捐 助 計 畫	計 畫 起 訖 年 度	捐 助 對 象	捐 助 內 容	捐 助	
				經 常	
				人 事 費	
[2]捐助民間團體辦理環境教育、資源保育監測、外來種移除講習等活動 (6)5608562006 金門國家公園經營管理	0502	113-113	民間保育及環保團體	捐助民間團體辦理環境教育、資源保育或監測、外來種移除講習及研討會活動等。	-
[1]捐助園區內聚落社區辦理活動經費 (7)5608562007 海洋國家公園經營管理	0602	113-113	園區內聚落	捐助園區內及周邊聚落社區辦理環境教育、生態保育、住民夥伴關係活動經費。	-
[1]捐助辦理環境生態教育文化活動經費 (8)5608562008 台江國家公園經營管理	1001	113-113	民間保育及環保團體	捐助民間保育和環保團體辦理澎湖南方四島生態研習、環境教育、地方節慶及民俗文化等活動經費。	-
[1]捐助台江家園守護圈辦理國家公園相關活動計畫	0801	113-113	立案法人及團體	1. 第一類：辦理符合國家公園理念之保育宣傳、解說教育、生態旅遊、傳統文化維護、民俗及才藝保存等活動。 2. 第二類：辦理解說、環境監測及保育巡查人員教育訓練。 3. 第三類：研發推廣地方文化創意商品。 4. 第四類：清淨家園等相關活動。 5. 第五類：配合國家公園整體意象之環境綠美化自力打造。	-
2. 對個人之捐助					-
4050 對學生之獎助 (1)5608562002 玉山國家公園經營管理					-
[1]園區原住民子女獎助學金	0204	113-113	設籍園區原住民就學子女	為協助設籍園區原住民就讀國內高中職暨大專院校以上之子女努力向學，以提昇競爭力，並為培育管理處保育志工，共同促進國家公園生	-

署及所屬
費分析表
113年度

單位：新臺幣千元

經 費		之 用 途		分 析	
門		資 本 門		合 計	
業 務 費	其 他	營 建 工 程	其 他		
190	-	-	-		190
380	-	-	-		380
380	-	-	-		380
380	-	-	-		380
380	-	-	-		380
1,425	-	-	-		1,425
1,425	-	-	-		1,425
2,300	2,708	14,800	-		19,808
1,000	2,150	-	-		3,150
-	650	-	-		650
-	650	-	-		650

捐 助 計 畫	計 畫 起 訖 年 度	捐 助 對 象	捐 助 內 容	捐 助
				經 常 人 事 費
(2)5608562004 太魯閣國家公園經營管理			態保育工作。	-
[1]轄區住民子女獎助學金	0403 113-113	轄區住民就學子女	為協助轄區住民子女努力向學，以提升競爭力，並培育管理處保育志工，共同促進國家公園生態保育工作。	-
(3)5608562005 雪霸國家公園經營管理				-
[1]辦理設籍園區原住民學子獎助學金	0503 113-113	設籍園區原住民學子	獎助設籍園區原住民學子，藉以提升競爭力，並培育管理處保育志工，共同促進國家公園生態保育工作。	-
(4)5608562007 海洋國家公園經營管理				-
[1]論文研究或合作研究案	1002 113-113	大專生等	辦理海洋生態保護區保育業務、長期性監測調查、自行研究、鼓勵大專、研究生及博士參與論文研究或合作研究經費。	-
4085 獎勵及慰問				-
(1)5608562001 墾丁國家公園經營管理				-
[1]退休退職人員慰問金	0101 經常性	退休退職人員	退休退職人員三節慰問金。	-
(2)5608562002 玉山國家公園經營管理				-
[1]退休退職人員慰問金	0202 經常性	退休退職人員	退休退職人員三節慰問金。	-
(3)5608562003 陽明山國家公園經營管理				-
[1]辦理國家公園保育研究相關之活動競賽獎勵金	0304 113-113	學生或民眾	學生或民眾參與國家公園相關之保育及經營管理研究競賽之獎勵金	-
(4)5608562003 陽明山國家公園經營管理				-
[1]退休退職人員慰問金	0301 經常性	退休退職人員	退休退職人員三節慰問金。	-
(5)5608562004 太魯閣國家公園經營管理				-
[1]退休退職人員慰問金	0401 經常性	退休退職人員	退休退職人員三節慰問金。	-
(6)5608562005 雪霸國家公園經營管理				-

署及所屬
費分析表
113年度

單位：新臺幣千元

經 費		之 用 途		分 析	
門		資 本 門		合 計	
業 務 費	其 他	營 建 工 程	其 他		
-	1,000	-	-		1,000
-	1,000	-	-		1,000
-	500	-	-		500
-	500	-	-		500
1,000	-	-	-		1,000
1,000	-	-	-		1,000
1,000	558	-	-		1,558
-	108	-	-		108
-	108	-	-		108
-	72	-	-		72
-	72	-	-		72
-	150	-	-		150
-	150	-	-		150
-	102	-	-		102
-	102	-	-		102
-	66	-	-		66
-	66	-	-		66
-	36	-	-		36

捐 助 計 畫	計 畫 起 訖 年 度	捐 助 對 象	捐 助 內 容	捐 助
				經 常 人 事 費
[1]退休退職人員慰問金 0504 (7)5608562006 金門國家公園經營管理	經常性	退休退職人員	退休退職人員三節慰問金。	-
[1]退休退職人員慰問金 0601 (8)5608562007 海洋國家公園經營管理	經常性	退休退職人員	退休退職人員三節慰問金。	-
[1]退休退職人員三節慰 問金 1004 (9)5608562008 台江國家公園經營管理	經常性	退休退職人員	退休退職人員三節慰問金。	-
[1]推動大台江地區私有 魚塭參與候鳥友善覓食棲 地營造相關獎勵計畫	0802 113-113	園區及周緣地區 養殖漁民、魚塭 經營管理者	為鼓勵園區及周緣地區養殖 漁民、魚塭經營管理者一起 參與生態友 善棲地營造之 推動，促進人與自然和諧共 生之國家公園資源永續保 育利用目標。	-
4090 其他補助及捐助				-
(1)5608562001 墾丁國家公園經營管理				-
[1]墾丁國家公園區內梅 花鹿或其他野生動物致農 業損失補助	0104 113-113	園區居民	辦理梅花鹿或其他野生動物 致農作物損害補助。	-
(2)5608562002 玉山國家公園經營管理				-
[1]玉山國家公園園區建 物美化捐助	0203 113-113	國家公園區內居 民	配合園區內環境美化措施， 捐助園區內居民建築物美化 。	-
(3)5608562003 陽明山國家公園經營管理				-
[1]捐助園區內居民建築 物美化	0302 113-113	園區內居民	配合園區內環境美化措施， 捐助園區內居民建築物美化 。	-
(4)5608562006 金門國家公園經營管理				-
[1]金門地區各鄉鎮傳統 聚落再生與整建工程捐助 經費	0603 113-113	國家公園園區居 民	捐助國家公園園區內建築再 生與整建建築物。	-
(5)5608562007 海洋國家公園經營管理				-
[1]捐助辦理澎湖南方四 島	1003 113-113	國家公園園區內	辦理澎湖南方四島國家公園	-

署及所屬
費分析表
113年度

單位：新臺幣千元

經 費		之 用 途		分 析	
門		資 本 門		合 計	
業 務 費	其 他	營 建 工 程	其 他		
-	36	-	-		36
-	12	-	-		12
-	12	-	-		12
-	12	-	-		12
-	12	-	-		12
1,000	-	-	-		1,000
1,000	-	-	-		1,000
300	-	14,800	-		15,100
300	-	-	-		300
300	-	-	-		300
-	-	200	-		200
-	-	200	-		200
-	-	100	-		100
-	-	100	-		100
-	-	14,000	-		14,000
-	-	14,000	-		14,000
-	-	500	-		500
-	-	500	-		500

捐 助 計 畫	計 畫 起 訖 年 度	捐 助 對 象	捐 助 內 容	捐 助
				經 常
				人 事 費
島國家公園傳統建築保存 活化經費		居民	傳統建築保存活化經費。	

署及所屬
費分析表
113年度

單位：新臺幣千元

經 費		之 用 途		分 析
門		資 本 門		合 計
業 務 費	其 他	營 建 工 程	其 他	

國家公園署及所屬
派員出國計畫預算總表
中華民國113年度

單位：新臺幣千元

類 別	本 年 度 計 畫 項 數	本 年 度 預 計 人 天	本 年 度 預 算 數	上 年 度 計 畫 項 數	上 年 度 核 定 人 天	上 年 度 預 算 數
合 計	2	122	619	2	41	416
考 察	-	-	-	-	-	-
視 察	-	-	-	-	-	-
訪 問	-	-	-	-	-	-
開 會	-	-	-	1	10	152
談 判	-	-	-	-	-	-
進 修	1	62	540	1	31	264
研 究	-	-	-	-	-	-
實 習	1	60	79	-	-	-

本 頁 空 白

國家公園
派員出國計畫預算類別表
中華民國

計畫名稱及領域代碼	擬前往國家	主要研習課程	預計前往期間	預計天數	擬派人數
一、進修 01 美國國家公園署大峽谷哈瑞斯奧爾布萊特訓練中心參加國家公園環境教育技術培訓案-64	美國(鳳凰城)	美國國家公園署(NPS)為協助世界保護區提升資源保育能力，設有不同階段之人才培訓課程。本培訓案涉國家公園組織運作、經營管理、環境教育與資源保護理論與實務，對於我國家公園從業人員之人才養成，在自然保育、解說教育與經營管理各方面之職能提升與國際接軌實有助益。	113.07-113.12	31	2
三、實習 02 韓國國立公園公園團參加國家公園友誼培訓計畫Korea National Park Friendship Program (KNPFP)-64	韓國(江原道)	韓國慶州國立公園管理事務所與我國陽明山國家公園管理處甫簽訂合作備忘錄，基於備忘錄精神，促進雙方人員互訪學習交流，派員參加韓方國家公園友誼培訓計畫，對於雙方相互學習、深化合作關係、提升經營管理成效都將有所助益。	113.07-113.12	30	2

署及所屬
-進修、研究、實習

113年度

單位：新臺幣千元

旅		費		預		算	歸屬預算科目	前三年度已派人員人數
生	活	費	機票與出國手續費	書籍學雜等費	合			
		359	104	77		540	國家公園業務	0
		38	30	11		79	國家公園業務	0

職能 別分類	經濟性 分類	經 常			
		受僱人員報酬	商品及勞務購買支出	債務利息	土地租金支出
總	計	747,945	1,324,428	-	1,865
14	環境保護	747,945	1,324,428	-	1,865

署及所屬
濟性綜合分類表

113年度

單位：新臺幣千元

支 出				經常支出合計
對企業	經 常 移 轉			
	對家庭及民間 非營利機構	對政府	對國外	
-	11,135	15,676	20	2,101,069
-	11,135	15,676	20	2,101,069

職能 別分類	經濟性 分類	資本			
		投資及增資			資
		對營業基金	對非營業特種基金	對民間企業	對企業
總	計	-	-	-	-
14	環境保護	-	-	-	-

署及所屬
濟性綜合分類表
113年度

單位：新臺幣千元

本	支		出	
	移	轉	土地購入	無形資產購入
對家庭及民間 非營利機構	對政府	對國外		
14,800	500	-	8,547	-
14,800	500	-	8,547	-

職能 別分類	經濟性 分類	資本 定 資 本			
		固 定 資 本			
		住宅	非住宅房屋	營建工程	運輸工具
總	計	-	340,097	507,237	9,085
14	環境保護	-	340,097	507,237	9,085

署及所屬
濟性綜合分類表
113年度

單位：新臺幣千元

支			出		總計
形	成		資本支出合計		
資訊軟體	機器及其他設備	土地改良			
27,040	26,466	-	933,772		3,034,841
27,040	26,466	-	933,772		3,034,841

委 辦 計 畫	計 畫 起 訖 年 度	委 辦 內 容	委 辦	
			經 常	辦 常
			用 人 費 用	業 務 費 用
合計			53,989	141,221
1.5608561000			-	96,318
國家公園業務				
(1) 委託辦理「重要濕地保育利用計畫研擬及檢討作業」	113-113	依濕地保育法第19條規定辦理重要濕地保育利用計畫通盤檢討，委託機關辦理通盤檢討計畫草案研擬。（綜合計劃組）	-	12,000
(2) 委辦（任）各縣市政府及機關辦理國際級及國家級重要濕地經營管理	113-113	配合濕地保育法之施行，依濕地保育法施行細則第19條委辦（任）所屬機關或地方政府辦理規劃、經營管理、審查及處分作業。（環境規劃組）	-	42,020
(3) 委辦（任）各縣市政府及機關辦理國際級及國家級重要濕地保育利用計畫實施計畫	113-113	配合重要濕地保育利用計畫公告實施，委託（任）各縣市政府及機關辦理保育利用計畫實施計畫，並配合建置濕地相關維護管理設施及推動主題性濕地生態復育工作。（環境規劃組）	-	9,863
(4) 委託辦理「持續推動濕地諮詢輔導顧問團作業」	113-113	組成濕地諮詢輔導顧問團，辦理全國重要濕地保育行動計畫之整體諮詢及輔導，以提升濕地保育整體成效。（環境規劃組）	-	2,500
(5) 委託辦理「濕地產業調適及標章推廣」	113-113	推廣濕地標章，藉由市場機制擴大社會參與濕地保育及推廣濕地環境教育。（遊憩管理組）	-	3,760
(6) 委託辦理海岸使用現況調查及相關計畫規劃	113-113	1. 委託辦理海岸資源調查及保護機制檢討建置。 2. 委託辦理海岸管理相關審議機制檢討。 3. 委託辦理在地連結推動海岸管理計畫（延續型計畫）。（遊憩管理組）	-	8,900
(7) 委託辦理海岸管理講習	113-113	直轄市、縣（市）海岸管理、規劃與執行實務研習。（遊憩管理組）	-	175

署及所屬
分析表
113年度

單位：新臺幣千元

經 費 之 用 途 分 析				合 計
門 其 他	資 本 門 其 他	設 備 購 置	其 他	
34,457	-	-	-	229,667
-	-	-	-	96,318
-	-	-	-	12,000
-	-	-	-	42,020
-	-	-	-	9,863
-	-	-	-	2,500
-	-	-	-	3,760
-	-	-	-	8,900
-	-	-	-	175

委 辦 計 畫	計 畫 起 訖 年 度	委 辦 內 容	委 辦	
			經 常	辦 常
			用 人 費 用	業 務 費 用
(8) 委託辦理國家公園學報出版計畫暨論文集出版	113-113	委託辦理國家公園學報出版計畫暨論文集出版經費。(保育解說組)	-	600
(9) 委辦(任)各縣市政府及機關辦理國際級及國家級重要濕地基礎調查	113-113	依濕地保育法第6條規定,委託(任)各縣市政府及機關辦理定期進行濕地生態、污染與周邊社會、經濟、土地利用等基礎調查。(保育解說組)	-	10,000
(10) 委託辦理「持續推動濕地保育專屬網站及環境資料庫管理維護及更新作業」	113-113	依濕地保育法第6條規定,建置及持續維護資料庫與專屬網頁,供各相關單位使用,並定期更新資料與發布濕地現況等資料。(保育解說組)	-	2,000
(11) 委託辦理「重要濕地碳匯調查計畫」	113-113	依國家濕地保育綱領,研析相關法規推動各類型使用之總量管理制度。(保育解說組)	-	1,500
(12) 委託辦理「濕地保育及國際交流計畫」	113-113	推動國際濕地保育形象及人才交流,並辦理濕地保育宣傳與推廣。(保育解說組)	-	3,000
2.5608562000 國家公園經營管理			53,989	44,903
5608562001 墾丁國家公園經營管理			7,116	5,152
(1) 委託辦理墾丁國家公園計畫第五次通盤檢討作業暨駐點服務	113-113	為建立國家公園與原住居民之良好夥伴關係,保育棲地土地公有化,提升整體遊憩服務,進而推動公私互利共贏局面,辦理墾丁國家公園計畫第五次通盤檢討計畫。	2,500	3,913
(2) 委託辦理墾丁國家公園海域水質監測計畫	113-113	為監測墾丁國家公園內海域環境,蒐集沿岸潮間帶水質變化及早做長期性的監測與研究,以建立各項環境監測資料,進而瞭解環境變遷與生態改變的因果關係,作為未來制定環境政策方向之考量。	156	20
(3) 委託辦理墾丁國家公	113-113	透過設立長期監測樣點,持續觀察園	240	130

署及所屬
分析表
113年度

單位：新臺幣千元

經 費 之 用 途 分 析			
門	資	本	門
其 他	設 備 購 置	其 他	合 計
-	-	-	600
-	-	-	10,000
-	-	-	2,000
-	-	-	1,500
-	-	-	3,000
34,457	-	-	133,349
3,979	-	-	16,247
-	-	-	6,413
208	-	-	384
280	-	-	650

委 辦 計 畫	計 畫 起 訖 年 度	委 辦 內 容	委 辦	
			經 常	辦 常
			用 人 費 用	業 務 費 用
園海域珊瑚礁長期生態監測計畫		區內珊瑚礁生態體系之變化，瞭解在廢水排放、海岸開發、遊憩及漁業活動等人為干擾因子，及全球氣候變遷、颱風、冷水流、珊瑚傳染疾病等自然環境因素交互影響下，採取符合生態保育的經營管理措施，兼顧保育、觀光與教育，俾使生態環境旅遊得以永續發展。		
(4) 委託辦理墾丁國家公園萬里桐生態保護區社區輔導暨環境教育培力推動計畫	113-113	本年度結合往年工作成果進一步推動社區解說員增能培訓，使解說員服務團隊運作更加健全，落實海洋資源保護區經營管理，與當地生態環境永續發展得以共生並存；此外研發萬里桐環境教育解說活動方案與試教工作，並協助各級學校共同參與活動及辦理各項參訪研習等行程，強化社區民眾環境保育意識之價值認同。	900	500
(5) 委託辦理墾丁國家公園梅花鹿族群管理及適宜群量評估計畫	113-113	依據墾丁國家公園歷年保育暨經營管理計畫回顧分析，梅花鹿的野外族群日益遽增，已對園區與周遭環境已造成相當程度之破壞及不良影響，因此評估及管控當地適宜族群量，研擬人為介入的策略及強度，滾動式檢討與調整該物種經營管理方針。	400	100
(6) 委託辦理墾丁國家公園梅花鹿族群避孕應用研析計畫	113-113	依據近年監測結果顯示梅花鹿族群已對棲地環境及週邊農業設施造成嚴重衝擊，避孕疫苗在國際上逐漸被應用於許多野生動物之族群控制，因此進一步規劃施打疫苗之效能，以及施打疫苗後族群繁殖等生理反應之評估。	353	-
(7) 委託辦理墾丁國家公園友善農業推動計畫	113-113	本案透過專家輔導「友善農作」取代「慣行農法」，以達到作物成長與生	660	110

署及所屬
分析表
113年度

單位：新臺幣千元

經 費 之 用 途 分 析					
門	資	本	門	合	計
其	設 備 購 置	其	他		
他					
400	-		-		1,800
1,000	-		-		1,500
397	-		-		750
730	-		-		1,500

委 辦 計 畫	計 畫 起 訖 年 度	委 辦 內 容	委 辦	
			經 常	
			用 人 費 用	業 務 費 用
(8) 委託辦理墾丁國家公園紫斑蝶遷移及繁殖地族群調查工作	113-113	態物種多樣性共存，並結合人文與土地和諧共生。訂定墾丁國家公園友善農業標章，及訂定標章授權使用處理原則，藉此打造優良品牌效應，為消費者把關食材安全，吸引在地小農陸續加入，增加並活絡銷售管道，以創造多元化經濟效益。	540	16
(9) 委託辦理墾丁國家公園秋季過境猛禽族群量調查工作	113-113	由於每年春、夏兩季發生大量紫斑蝶路殺事件，本處延續去年初步調查工作，針對紫斑蝶季節性移動監測（含分布熱點及移動周期），全年生活史及族群動態等行為，提出國家公園經營管理相關可行性之保護措施與決策之參考。	250	170
(10) 委託辦理墾丁國家公園兩生爬行動物生態調查（含外來種調查）	112-113	本案延續辦理秋季過境猛禽種類、數量、遷移路徑與時程等監測調查等資訊，配合每年舉辦賞鷹活動藉以擴大宣導、推廣及解說各類相關保育知識，未來亦擬訂相關研究計畫，與國際間建立跨域合作伙伴關係。	430	100
(11) 委託辦理墾丁國家公園陸蟹生態資源調查計畫	113-114	為更全面瞭解園區內兩生爬行動物，透過本次調查相關種類、數量及分布範圍，彙整及建立基本資料庫，並針對外來種入侵狀況，進行該移除工作之可行性評估與後續管控策略之參考。	687	93

署及所屬
分析表
113年度

單位：新臺幣千元

經 費 之 用 途 分 析			
門 類	資 本 門 類	合 計	
其 他	設 備 購 置	其 他	
144	-	-	700
180	-	-	600
420	-	-	950
220	-	-	1,000

委 辦 計 畫	計 畫 起 訖 年 度	委 辦 內 容	委 辦	
			經 常	辦 常
			用 人 費 用	業 務 費 用
5608562002 玉山國家公園經營管理		加具體的棲地改善及保育措施建議， 以作為該物種經營管理之依據。	3,882	2,842
(1) 委託辦理玉山國家公 園園區清八通關古道 自然資源調查	113-113	1.完整蒐集清八通關地區於日治時期 生物調查與採集標本，建立該區自 然史研究基礎。 2.串聯百年植物調整資料，以文學角 度記錄該區植被地景、自然及人文 史蹟變遷及特色。出版該區百年植 物資源變遷自然書撰寫，透過科普 方法推廣本處自然資源及自然史相 關知識。	750	150
(2) 委託辦理玉山國家公 園園區高山溪流魚類 及甲殼類科普書籍文 稿收集	113-113	針對本處高山溪流魚類及甲殼類進行 監測普查，並蒐集文獻資料彙整解說 手冊文稿及照片，作為未來出版解說 書籍。	-	1,000
(3) 委託辦理113-114年 玉山國家公園郡大溪 流域地區植群及動物 資源調查	113-114	完成郡大林道沿線、觀高、駒盆山和 馬博拉斯山等區域生物多樣性資源複 查及更新調查，完整了解並掌握該區 之植物及鳥類資源，提供生物資源經 營管理重要的參考依據。	700	500
(4) 委託辦理113-115年 氣候變遷下之高山生 態系及指標類群監測 計畫	113-115	了解在氣候變遷下，玉山國家公園西 北園區之氣候特徵變化，分析潛在的 乾旱區域。總整後評估西北園區高山 林火之潛在熱點，提出林火管理策略 ，以作為提早預警林火之應變；監測 在氣候變遷下，高山生態系的森林線 與高山草原變動，並透過指標植物與 鳥種之海拔分布與族群變動，作為保 育的管理策略參考。	950	263
(5) 委託辦理112-114年	112-114	杜鵑營地週邊原生植生屬高山針葉林	59	12

署及所屬
分析表
113年度

單位：新臺幣千元

經 費 之 用 途 分 析			
門	資	本	門
其 他	設 備 購 置	其 他	合 計
5,195	-	-	11,919
600	-	-	1,500
-	-	-	1,000
800	-	-	2,000
1,287	-	-	2,500
48	-	-	119

委 辦 計 畫	計 畫 起 訖 年 度	委 辦 內 容	委 辦	
			經 常	辦 常
			用 人 費 用	業 務 費 用
玉山國家公園杜鵑營地火燒跡地植生復育及生態變化監測		相，以臺灣二葉松、臺灣冷杉及鐵杉為主，海拔介於2,750 - 3,200公尺之間，為本處之生態保護區。110年5月發生火燒後植生復育及生態變化監測可作為未來高山生態系演替之基礎資訊，並提出該區高山火燒森林生態系統經營管理之策略及火燒跡地監測之模式。		
(6) 委託研究112-113年玉山國家公園臺灣黑熊生態保育及經營管理整合計畫	112-113	透過臺灣黑熊生態保育及經營管理整合計畫，進行臺灣黑熊及中大型哺乳類動物族群長期監測，進行臺灣黑熊遺傳分析，並發展熊毛遺傳分析技術，進行植群研究與物候監測及發展在地部落的支持等重要面向，促進園區人熊關係及相關因應。	1,423	917
5608562003 陽明山國家公園經營管理			4,920	2,282
(1) 委託研究氣候變遷對陽明山國家公園植群分布變化影響及因應策略	111-113	1.111-112年：完成本園海拔800公尺以上區域植群圖。 2.113年：依不同大氣環流模式及氣候情境預估標的植群潛在分布結果，研擬具體保育策略。	770	530
(2) 委託辦理陽明山國家公園碳盤查計畫	113-113	1.因應國家溫室氣體減量政策進行機關經營管理行為、遊憩（主要為車輛）及服務設施產品等碳足跡盤查。 2.完成園區內森林碳儲存量概算。 3.研擬減少碳排放之經營管理方針。	800	300
(3) 委託辦理陽明山國家公園野化水牛族群監測計畫	113-113	1.調查擎天崗各群野化水牛之族群結構及出生率，研擬自然資源經營管理策略。 2.確立陽明山國家公園內適合水牛棲	700	400

署及所屬
分析表
113年度

單位：新臺幣千元

經 費 之 用 途 分 析					
門	資	本	門	合	計
其	設 備 購 置	其	他		
他					
2,460	-		-		4,800
1,883	-		-		9,085
228	-		-		1,528
100	-		-		1,200
560	-		-		1,660

委 辦 計 畫	計 畫 起 訖 年 度	委 辦 內 容	委 辦	
			經 常	
			用 人 費 用	業 務 費 用
(4) 委託辦理陽明山國家公園食肉目動物健康調查計畫	113-113	息之範圍。 3. 確立牛群攝食品質的季節性變化，建立長期攝食營養監測機制。 1. 調查園區內食肉目野生動物健康狀況、建立健康分級指標與調查規範。 2. 持續監控路殺食肉目野生動物相關人畜共通傳染病，整合分析歷年相關資料與區外鄰近保護區之比較。 3. 建立區內食肉目野生動物疾病風險評估流程。	800	250
(5) 委託辦理陽明山國家公園紅星杜鵑物候及其生態棲地調查計畫	113-113	1. 建立陽明山國家公園紅星杜鵑植物生態棲地植物名錄。 2. 確認陽明山國家公園紅星杜鵑族群數量及分布區域。 3. 了解陽明山紅星杜鵑之物候週期。	550	195
(6) 委託辦理小油坑步道噴氣孔移棲及其近地表熱液分布調查計畫	113-113	1. 針對小油坑步道兩側噴氣孔區域定期獲取2條測線之地下電性構造探測資料判斷可能的熱液、裂隙及硫化物分布變化及趨勢。 2. 藉由定期連續探測小油坑步道兩側噴氣孔移棲變化提供經營管理建議。 3. 分析近地表熱水富集層位及裂隙可能的空間分布情形。 4. 分析計畫範圍可能的熱液或蒸氣噴發潛勢熱點點位，作為經營管理參考。	400	337
(7) 委託辦理陽明山國家公園全區古道調查計畫	113-114	1. 整理、綜述有關大屯山區主要古道紀錄，特別是與歷代軍事活動有關之史料，以釐清通道形成年代、路徑與歷史脈絡等。	600	70

署及所屬
分析表
113年度

單位：新臺幣千元

經 費 之 用 途 分 析			
門	資 本		門
其 他	設 備 購 置	其 他	合 計
450	-	-	1,500
55	-	-	800
360	-	-	1,097
30	-	-	700

委 辦 計 畫	計 畫 起 訖 年 度	委 辦 內 容	委 辦	
			經 常	辦 理
			用 人 費 用	業 務 費 用
(8) 委託辦理大屯火山群 百年植物資源變遷自 然書寫計畫 5608562004 太魯閣國家公園經營管理	113-114	2. 園區主要古道文獻史料與歷史圖資彙整。		
		3. 園區主要古道路徑與沿線史蹟踏查與記錄。		
		1. 大屯山區植被變遷百年紀錄。	300	200
		2. 出版大屯火山群百年植物資源變遷自然書寫專書。		
			4,525	8,511
(1) 檢討國家公園計畫、 圖資整合及系統建置 委託辦理案	113-113	1. 委託規劃單位辦理太魯閣國家公園計畫第4次通盤檢討案，廣泛納入各方意見，使通檢作業更臻完備與周延。	-	4,100
		2. 辦理太魯閣國家公園計畫基本資料蒐集調查、圖資重製、正射影像製作、機關協調等事宜。		
(2) 113-114年度園區橋 梁隧道基本檢測安全 評估委託服務案	113-114	因花蓮地區地震、颱風及豪雨發生頻仍，每經災後，常造成本處園區部分隧道、橋樑受損，甚至崩塌，使來往人車生命財產安全受威脅，為提前發現潛在危險之橋樑隧道，以預警來往人車，提出安全評估及處理建議，以利及時修繕相關設施供後續妥為修繕維護之參考依據，維護遊客及往來車輛安全。	-	1,095
(3) 委託研究合歡山區外 來種入侵對本土植物 生殖干擾研究	112-113	1. 針對合歡山地區外來種種類、數量，進行普查及造冊。	550	366
		2. 計算花粉干擾程度，鑑查出對本土植物有生殖干擾的外來種。		
		3. 判斷外來種對本土種花粉及生殖干擾是否嚴重，決定是否該由人為介入剷除。		

署及所屬
分析表
113年度

單位：新臺幣千元

經 費 之 用 途		分 析	
門	資 本	門	合 計
其 他	設 備 購 置	其 他	
100	-	-	600
1,309	-	-	14,345
-	-	-	4,100
-	-	-	1,095
134	-	-	1,050

委 辦 計 畫	計 畫 起 訖 年 度	委 辦 內 容	委 辦	
			經 常	
			用 人 費 用	業 務 費 用
(4) 太魯閣國家公園中橫 開通前歷史GIS調繪 暨地圖集出版計畫	113-113	4. 針對會對本土種生殖干擾的外來種，對其族群位置衛星定位，以供管理處參考防治剷除。 5. 探討本土或稀有植物受外來種花粉生殖干擾的影響程度，以探討是否應採取保育行動。 6. 探討外來種大量出現是否對當地昆蟲相的生態平衡與消長，造成影響。 7. 針對外來種對本土植物生殖干擾的狀況，提供管理處至少2次新聞稿含圖片發布。	589	278
		1. 蒐集、整理及調查中橫開通前太魯閣國家公園範圍內的歷史地圖。 2. 對中橫開通前園區內各歷史地圖進行導讀，並就地圖上的各類人文、自然地形記號進行解讀。 3. 將中橫開通前園區內各版本歷史地圖建立GIS圖層，及透過GIS技術，將重大歷史事件圖資進行改繪，並與現況圖資套疊以進行內容導讀。 4. 以太魯閣國家公園地區為主題，精選荷西至中橫開通前歷史地圖的套圖及主題圖，進行圖文導讀的撰寫。 5. 將GIS數位化、改繪及套疊的成果，搭配史料及歷史照片，編製GIS故事地圖。		
(5) 太魯閣國家公園立霧 溪採金史調查暨解說 專書撰稿計畫	113-113	1. 蒐集整理與回顧分析有關太魯閣地區考古學、民族學、歷史學等文獻史料，以及人類活動、金產業等相關的研究成果。	423	314

署及所屬
分析表
113年度

單位：新臺幣千元

經 費 之 用 途 分 析			
門 類	資 本 門 類	合 計	
其 他	設 備 購 置	其 他	
133	-	-	1,000
63	-	-	800

委 辦 計 畫	計 畫 起 訖 年 度	委 辦 內 容	委 辦	
			經 常	
			用 人 費 用	業 務 費 用
(6) 太魯閣國家公園中橫 沿線黃喉貂生態與人 獸關係調查	113-114	2. 進行考古學及民族學田野調查，針對立霧溪最上游產金區域內礦源以及可能分布的考古遺址進行地表調查與記錄工作，以及採行實地訪查或口述記錄方式，進行與本地區採金產業相關之人文活動記錄。 3. 進行考古出土資料整理與分析。 4. 田野資料與文獻資料系統彙整。 5. 重建過去，了解現況，提供本處經營管理之建議、及解說教育之教材。 1. 調查太魯閣國家公園中橫沿線黃喉貂族群結構及分布現況。 2. 分析太魯閣國家公園中橫沿線黃喉貂分布熱點。 3. 建議太魯閣國家公園黃喉貂與人關係之保育措施。	291	264
(7) 太魯閣國家公園野生 動物資源保育及永續 利用之整合系統模式 建立	112-113	1. 舉辦公園園區內外周邊相關權益關係人的共識會議。 2. 分析園區既有野生動物資源調查的文獻資料，透過工作坊建立此資源永續利用的管理者(含跨域主管單位)與傳統文化利用者之間的合作模式。 3. 規劃設定位於園區邊界之緩衝區作為小區域整合管理模式的試驗，滾動修正對策。 4. 彙整鄰近日韓等國於其動物保護區或國定公園內，野生動物資源永續利用之法規與管理模式。 5. 建立國家公園野生動物資源永續利用與保育之網絡平台，達到無間隙	600	620

署及所屬
分析表
113年度

單位：新臺幣千元

經 費 之 用 途 分 析			
門	資 本		門
其 他	設 備 購 置	其 他	合 計
125	-	-	680
180	-	-	1,400

委 辦 計 畫	計 畫 起 訖 年 度	委 辦 內 容	委 辦	
			經 常	辦 常
			用 人 費 用	業 務 費 用
(8) 太魯閣國家公園山椒魚保育監測計畫	112-113	溝通管道。 1. 持續進行南湖圈谷、合歡山820林道、武嶺營區與成功山屋等人為活動與山椒魚棲地重疊區域之保育監測。 2. 探討人為活動影響山椒魚棲地之環境因子。 3. 探討經營管理行為與山椒魚棲地環境因子之關聯性。 4. 提出與山椒魚保育及可持續監測之重要環境因子與監測標準流程。 5. 提出太魯閣國家公園內山椒魚之經營管理策略。	625	226
(9) 太魯閣國家公園淡水域魚、蝦、蟹類相調查及圖鑑編撰	112-113	1. 第一年：普查棲息於太魯閣國家公園園區溪流魚、蝦、蟹之種類及其生態特性。 (1) 文獻整理分析。 (2) 普查園區蘇花沿線，三棧流域及中橫沿線等可及之範圍進行調查。並提出相關方向與建議。 2. 第二年：彙整資料，編撰兼具科普性之太魯閣國家公園溪流魚、蝦、蟹類物種生態解說書籍。	350	482
(10) 太魯閣國家公園植群永久樣區監測計畫	113-113	1. 盤點轄區內永久樣區植群的變遷資訊。 2. 執行永久樣區樣木的定期複查。 3. 比較10年內永久樣區之植群變化。	544	268
(11) 太魯閣國家公園兩棲爬行動物調查	113-114	1. 調查太魯閣國家公園中橫沿線及砂卡礑溪的兩棲爬行動物相及分布現況。 2. 分析太魯閣國家公園中橫沿線及砂	553	498

署及所屬
分析表
113年度

單位：新臺幣千元

經 費 之 用 途 分 析					
門	資	本	門	合	計
其 他	設 備 購 置	其 他	其 他		
129	-		-		980
128	-		-		960
168	-		-		980
249	-		-		1,300

委 辦 計 畫	計 畫 起 訖 年 度	委 辦 內 容	委 辦	
			經 常	辦 常
			用 人 費 用	業 務 費 用
5608562005 雪霸國家公園經營管理		卡礑溪的兩棲爬行動物分布熱點。 3. 建議太魯閣國家公園兩棲爬行動物的保育措施。 4. 辦理兩棲爬行動物調查公民科學工作坊。	5,977	5,314
(1) 委託研究113年武陵地區溪流生態系評估	113-113	1. 監測武陵地區流域的長期生態過程，探討其變化機制。 2. 臺灣櫻花鉤吻鮭族群、年齡層與歷年動態變化之分析。 3. 探討七家灣溪一號防砂壩壩體拆除與棲地改善工程十年後之生態差異。 4. 溪流水棲昆蟲、藻類、溪流兩生類及鳥類等群集、生物量與歷年動態變化之分析。 5. 溪流水質及物理棲地環境與歷年動態變化之分析。 6. 將所收集生態與環境資料作整合分析，並依食物網架構作綜合研判，建立棲地環境改善前後之生態與環境資料。 7. 建立與國際接軌之武陵地區生態資料庫。	1,800	2,400
(2) 委託辦理觀霧地區山椒魚族群生態及生物學調查	112-113	1. 建立園區山椒魚的空間分布地圖及長期調查監測樣區。 2. 建立園區山椒魚的利用棲地微環境、生態棲位及觀霧山椒魚生活史等生物學基礎資訊。 3. 建立觀霧地區山椒魚監測標準化作業模式。	840	840

署及所屬
分析表
113年度

單位：新臺幣千元

經 費 之 用 途 分 析			
門	資 本		門
其 他	設 備 購 置	其 他	合 計
4,629	-	-	15,920
1,800	-	-	6,000
520	-	-	2,200

委 辦 計 畫	計 畫 起 訖 年 度	委 辦 內 容	委 辦	
			經 常	
			用 人 費 用	業 務 費 用
(3) 委託辦理志佳陽線、馬武霸山及大小劍步道以東植物資源調查	112-113	4. 建立園區內觀霧山椒魚與臺灣山椒魚的族群遺傳結構。 5. 提供觀霧山椒魚與臺灣山椒魚的保育單位建議。 1. 雪霸國家公園面積遼闊，內具不同海拔高度及豐富的高山溪流地景，孕育出豐富而歧異的植被景觀與植物資源；而了解一地的植群，除對生態環境資訊的收集，亦能建立植物種類多樣性基礎資料，以及了解植群與環境的關係。 2. 本研究案針對雪霸國家公園南部兩條主要登山路線—志佳陽步道、大小劍步道，與其周遭地區(含馬武霸山地區)進行植物資源調查，期望建立物種組成清單與植群基本資料，討論植群與環境的關係，比較雪主東峰線、大小劍地區與志佳陽地區植物組成差異，提供雪霸國家公園南部地區登山路線的經營管理參考。	966	429
(4) 委託辦理遊憩活動對於武陵四秀線步道侵蝕之影響調查	113-113	考量山林開放政策施行後，登山遊憩活動更加頻繁，為重新檢視武陵四秀線步道侵蝕現況，及其對周邊植生的影響，據以擬訂適宜的登山步道管理之改善措施，進而有助於未來遊憩經營管理及提升登山安全。	556	320
(5) 委託辦理武陵地區(含雪山線及四秀線)外來種植物調查及管理	113-114	雪霸國家公園從95年完成雪見及武陵地區之外來種植物調查，109年完成觀霧地區，111年即將完成雪見地區外來種植物調查，然而外來種植物伴隨著人類的活動及邊坡、道路修復等	400	200

署及所屬
分析表
113年度

單位：新臺幣千元

經 費 之 用 途		分 析	
門	資 本	門	
其 他	設 備 購 置	其 他	合 計
405	-	-	1,800
360	-	-	1,236
400	-	-	1,000

委 辦 計 畫	計 畫 起 訖 年 度	委 辦 內 容	委 辦	
			經 常	
			用 人 費 用	業 務 費 用
(6) 委託辦理雪見地區森林動態長期監測與植物物候調查	113-115	<p>工程的增加，可能有意或無意中進入到國家公園內，再加上近年遊憩活動興盛，且開放山林，歷經18年後重新檢視武陵地區以及雪山線及四秀線登山步道外來種植物現況，及其對生態環境的影響，據以擬訂適宜的控制計畫與適度恢復原生植物棲地空間，並作為制定相關植物保育策略之依據，進而供未來本處保育及經營管理的基本資料。</p> <p>雪見位於大安溪上游海拔約1,800公尺之原始森林，是臺灣中北部重要的野生動物棲息環境。根據相關研究發現，雪見周邊的司馬限林道、北坑溪古道之森林組成相當複雜。因此本計畫預定於樹冠平臺周邊原始森林建立長期監測樣區，結合高空無人機、樹冠平臺地面調查，同步進行森林樹種特性、空間結構、物候、演替動態及碳吸存等相關研究，瞭解雪見森林生態系之功能性，提供本處整體生態經營管理策略之參考。</p>	600	300
(7) 委託辦理汶水生態池外來種控制移除試驗	113-114	<p>汶水遊客中心位處於苗栗縣大湖鄉，屬於後龍溪水系，座落位置在汶水溪與後龍溪匯流處的上游區段之左岸，雖然在雪霸國家公園範圍之外，但中心內部展示豐富且多元的自然資源，並且擁有完整的國家公園相關資訊，為民眾進入雪霸國家公園的重要門戶，座落於中心內的生態湖共2口，屬於人為營造之淨水域埤塘類型棲地。為了解汶水生態池外來種群聚現況，</p>	380	380

署及所屬
分析表
113年度

單位：新臺幣千元

經 費 之 用 途 分 析			
門	資 本		門
其 他	設 備 購 置	其 他	合 計
600	-	-	1,500
190	-	-	950

委 辦 計 畫	計 畫 起 訖 年 度	委 辦 內 容	委 辦	
			經 常	辦 常
			用 人 費 用	業 務 費 用
(8) 委託辦理雪見地區泰雅族民俗植物及相關故事調查	113-113	並進一步擬定控制管理可行性策略，並進行試驗性移除試驗，達到外來種抑制及移除目標。 泰雅族人在日常生活中依據了先人累積傳承的經驗法則，將植物廣泛應用於食、衣、住、行、育、樂、醫藥、甚至文化祭儀等，其中更蘊藏著許多的故事。期望透過本調查以瞭解泰雅族傳統文化與植物應用間之關係，以及是否隨時間、氣候之演變。	150	200
(9) 委託辦理雪霸國家公園計畫第四次通盤檢討基礎資料收集分析及規劃案	113-113	雪霸國家公園計畫(第三次通盤檢討)自109年12月公告實施已數年，依據國家公園法及其施行細則規定，每五年至少檢討一次，爰本計畫依據「國家(自然)公園計畫規劃作業手冊」規定，檢視雪霸國家公園計畫第三次通盤檢討計畫書內容後，歸納相關研究計畫，從自然、生態、人文、遊憩及實質環境五大面向進行資料搜集與基礎分析，以利後續辦理雪霸國家公園計畫(第四次通盤檢討)作業遂行。	285	245
5608562006 金門國家公園經營管理			4,610	6,764
(1) 委託辦理金門國家公園計畫全區地形補測暨樁位管理工作	113-113	金門國家公園計畫推動過程中，為使經營管理面更臻周全，及為計畫樁位及分區管理工作需要，爰辦理計畫區內地形地貌變動區域1/1000地形測繪、新增建築1/1000地形測繪及樁位管理及業務協調等各項業務。	380	380
(2) 委託辦理金門國家公園第一類一般管制區細部計畫(第二次通	113-114	配合主要計畫變更內容辦理金門國家公園第一類一般管制區細部計畫(第二次通盤檢討)案，依上位計畫之指	550	675

署及所屬
分析表
113年度

單位：新臺幣千元

經 費 之 用 途 分 析			
門	資 本		門
其 他	設 備 購 置	其 他	合 計
150	-	-	500
204	-	-	734
1,604	-	-	12,978
35	-	-	795
225	-	-	1,450

委 辦 計 畫	計 畫 起 訖 年 度	委 辦 內 容	委 辦	
			經 常	辦 常
			用 人 費 用	業 務 費 用
盤檢討)		導，進行細部計畫之通盤檢討作業，以為主要計畫及細部計畫之一致性。		
(3) 委託辦理園區建築管理相關業務含執照委外協審、無障礙業務督導、昇降設備抽驗	113-113	113年度係依照上位計劃公告實施後，辦理公告徵求民眾意見、細部計畫圖重製及研擬金門國家公園第一類一般管制區細部計畫（第二次通盤檢討）草案書圖；114年度為辦理前揭草案公告公開展覽、提會審議、及公告實施等法定流程。	460	900
(4) 委託辦理園區民宿賣店活化利用經營維護專案管理、輔導及評鑑	113-113	為因應園區轄內一定規模以下建築案件執照、施工及使用管理審查，引進專業團體協助，確保建築工程施工品質及後續建築物公共安全、公共交通、市容觀瞻及維護居住安全與財產安全。	520	779
(5) 委託研究金門小型候鳥繫放之研究	112-113	辦理傳統建築活化多元利用，藉著輔導與評鑑機制建立古厝民宿品牌與口碑，累積文化資產修復再利用案例經驗，讓民宿經營者成為推廣國家資產價值的先鋒部隊。	250	560
		許多雀形目鳥類的體型小且行蹤隱密，較不容易觀察；加上在遷移或度冬季多不會鳴唱，無法靠聲音辨識種類；有些種類外觀上彼此非常相似，且在遷移季節會在夜間遷移，致使傳統以目擊的調查方式可能不易偵測到。本計畫擬利用捕捉-標記的方式，進行小型候鳥的繫放作業，以增加這些鳥類的偵測率。藉由捕捉、標誌、測量、生物檢體採樣和回收等工作，收集金門小型鳥的鳥種紀錄，並分析其過境時程，過境或度冬個體的年齡與		

署及所屬
分析表
113年度

單位：新臺幣千元

經 費 之 用 途 分 析			
門	資 本		門
其 他	設 備 購 置	其 他	合 計
140	-	-	1,500
101	-	-	1,400
170	-	-	980

委 辦 計 畫	計 畫 起 訖 年 度	委 辦 內 容	委 辦	
			經 常	辦 常
			用 人 費 用	業 務 費 用
(6) 委託辦理金門國家公園戰地文化景觀資源價值評估與分級治理先期規劃	112-113	性別組成。 1. 完成金門國家公園轄區戰地文化景觀資源盤點及基礎調查研究工作。 2. 針對各點(處)進行類型分類、價值評估與分級，並在分級治理的構想下提出總體定位、保存與再利用對策，評估過程兼顧專家評估與公民參與。 3. 完備金門國家公園轄區戰地文化景觀資源分級治理制度，提供一套可操作的保存、修復、再利用與經營管理的模式，以對應國家公園保育目標。 4. 資源盤點及分級作業，第一年以太武山區、古崗區為主，第二年以馬山區、烈嶼區為主。	650	650
(7) 委託辦理金門與烈嶼重要海岸地景點地形變遷監測計畫	112-113	本計畫規劃跨年度之監測，以了解目前海岸作用的狀況與速率；其成果並將與歷史調查監測資料加以比對，輔以遙測歷史影像和UAV航拍資料(DEM與正射影像套繪分析，了解中長期海岸變遷的趨勢；另於關注岸段設置自記式氣象站以收集當地氣象因子資料，作為未來經營管理之參考依據。	450	1,080
(8) 委託辦理慈湖重要濕地基礎調查及濕地生態教育推廣計畫	112-113	1. 進行浮游藻類、鳥類、魚類、螺貝類、蝦蟹類、浮游動物等類群之調查，並與往年調查資料進行比較分析。 2. 進行菲律賓簾蛤數量及體型調查，並與往年資料進行比較分析。 3. 進行水溫、溶氧、酸鹼值、鹽度、導電度、濁度、懸浮固體、硝酸鹽	400	840

署及所屬
分析表
113年度

單位：新臺幣千元

經 費 之 用 途 分 析				合 計
門 其 他	資 設 備 購 置	本 其 他	門 其 他	
200	-	-	-	1,500
220	-	-	-	1,750
260	-	-	-	1,500

委 辦 計 畫	計 畫 起 訖 年 度	委 辦 內 容	委 辦	
			經 常	
			用 人 費 用	業 務 費 用
(9) 委託辦理金門歐亞水獺食性生態調查	113-115	、亞硝酸鹽、銨鹽、磷酸鹽、生化需氧量及化學需氧量等檢測，並與往年資料進行比較分析。 4.設計1套慈湖濕地生態教育教案，於慈湖周邊國中、小舉辦4場濕地生態教育推廣課程。 5.生物資源調查納入本署國家公園生物多樣性地理資訊系統。 本案將以微衛星排遺DNA個體辨識技術進行金門水獺分布普查，進行金門水獺個體、親緣判定以及性別鑑定等工作，累積我國重要一級保育類動物歐亞水獺的族群監測成果及資料完整性，並利用已經完成個體鑑定確認的排遺DNA進行桑格法PCR偵測流程，探討水獺的食性行為生態。另外，也引入NGS技術進行金門水獺排遺內容物調查，建構金門水域環境生物多樣性資訊。	800	690
(10) 委託辦理金門食蟲植物遺傳多樣性調查	113-113	1.評估金門地區的食蟲植物（寬葉毛氈苔與長葉茅膏菜）在族群間和族群內的遺傳變異，以了解其遺傳多樣性。 2.探討金門地區食蟲植物的族群遺傳結構與其地理分佈之關係。 3.提供金門國家公園未來對金門食蟲植物保育和管理策略之建議。	150	210
5608562007 海洋國家公園經營管理			4,090	2,220
(1) 委託辦理國家公園自然人文體驗及社區培力等計畫	113-113	辦理澎湖南方四島環境教育體驗活動及針對四島居民辦理研習活動，藉由課程體驗吸取成功的社區發展經驗，	640	1,200

署及所屬
分析表
113年度

單位：新臺幣千元

經 費 之 用 途 分 析			
門 項 目	資 本 門 項 目	其 他	合 計
其 他	設 備 購 置	其 他	
210	-	-	1,700
43	-	-	403
5,701	-	-	12,011
160	-	-	2,000

委 辦 計 畫	計 畫 起 訖 年 度	委 辦 內 容	委 辦	
			經 常	辦 理
			用 人 費 用	業 務 費 用
(2) 委託辦理東沙島昆蟲資源調查	112-113	以凝聚居民社區參與和保育意識。 本計畫以東沙島歷年植被及昆蟲資源調查成果為基礎，進行東沙島昆蟲資源之整體調查與檢視，並比較歷次調查之組成變異，以提供為東沙環礁國家公園陸域生態環境之經營管理參考。	750	150
(3) 委託辦理東沙環礁國家公園大型藻類資源調查	112-113	東沙島周邊及環礁具有豐富之珊瑚相及藻類相，且彼此之間具有棲地競爭關係。前於104年進行一次藻類相調查，近年因全球氣候變遷議題持續受到重視，東沙環礁之珊瑚礁與藻類相的相關現況應持續進行監測了解與分析，以作為後續東沙環礁國家公園經營管理的參考。	400	170
(4) 委託辦理澎湖南方四島國家公園軟體動物資源調查	113-113	澎湖南方四島國家公園海域受黑潮支流及大陸沿岸流影響，南北海洋動物有機會交會與此，物種生態豐富，本計畫擬著重點於軟體動物之部分，以能見補充基礎資料。	700	200
(5) 委託辦理東沙環礁檸檬鯊分布調查	113-113	目前預估約有260-280尾以上的尖齒檸檬鯊棲息與活動，顯示本海域提供檸檬鯊棲息之環境與棲地更顯重要，本計畫期能持續進行檸檬鯊之調查，進一步探討檸檬鯊在東沙環礁國家公園較大範圍下的分布現況，以供未來保育及相關政策訂定使用。	700	200
(6) 委託辦理澎湖南方四島國家公園步道資源調查	113-113	本案計畫透過步道沿線進行調查，以路徑上常見之資源樣貌展現步道之特色，並透過調查分析規劃潛在之步道，進而強化未來民眾認識各島資源的途徑。	400	150

署及所屬
分析表
113年度

單位：新臺幣千元

經 費 之 用 途 分 析			
門	資 本		門
其 他	設 備 購 置	其 他	合 計
900	-	-	1,800
930	-	-	1,500
1,300	-	-	2,200
1,300	-	-	2,200
161	-	-	711

委 辦 計 畫	計 畫 起 訖 年 度	委 辦 內 容	委 辦	
			經 常	辦 常
			用 人 費 用	業 務 費 用
(7) 委託辦理澎湖南方四島國家公園聚落發展與社會變遷	113-114	澎湖南方四島的地理位置位在重要的航運路線上，本處過去針對澎湖南方四島之社會發展與產業變遷進行歷史學調查，本計畫擬持續透過歷史學的方法，探討金門、澎湖南方四島與台江地區的發展關係。	500	150
5608562008 台江國家公園經營管理			10,274	7,284
(1) 委託辦理台江國家公園112-113年解說專車規劃暨營運計畫	112-113	本處112年至113年解說專車行程規劃、營運及行銷。	-	1,316
(2) 委託辦理113-114台江里海社區遊程推廣與培力計畫	113-114	里海旅遊春夏秋冬行程推廣與導覽解說培訓課程。	600	900
(3) 委託辦理台江國家公園計畫(第二次通盤檢討)	113-114	辦理台江國家公園計畫(第二次通盤檢討)。	800	1,200
(4) 委託辦理台江濕地學校環境教育暨課程數位優化推廣	113-114	台江國家公園環境教育專案教師暨方案執行專業委託服務	2,400	600
(5) 委託辦理兒童繪本製作	113-113	為讓兒童深入淺出認識台江豐富資源，委託製作兼具故事性及趣味性的兒童繪本，作為台江解說教育推廣素材。	300	300
(6) 委託辦理遊客中心特展布展及相關文創品等	113-113	辦理本處遊客中心特展，包含本案策展與布展、開展活動、文宣設計與製作。	300	578
(7) 委託研究台江國家公園濕地生態系服務評析及應用研究計畫	113-113	整合分析計畫區域生態服務功能現況，並以氣候變遷調適功能為標的，實地調查不同類型微棲地氣候變遷調適功能。綜整前述資料，盤點既有資料缺乏不足處，並綜整提出長期重點維	1,220	430

署及所屬
分析表
113年度

單位：新臺幣千元

經 費 之 用 途 分 析				
門	資	本	門	合 計
其 他	設 備 購 置	其 他	其 他	
950	-	-	-	1,600
7,014	-	-	-	24,572
184	-	-	-	1,500
-	-	-	-	1,500
-	-	-	-	2,000
430	-	-	-	3,430
200	-	-	-	800
100	-	-	-	978
1,850	-	-	-	3,500

委 辦 計 畫	計 畫 起 訖 年 度	委 辦 內 容	委 辦	
			經 常	辦 常
			用 人 費 用	業 務 費 用
(8) 委託辦理台江文史資源特色應用推廣計畫	113-113	護生態系功能、服務項目，落實應用於具體經營管理建議擬定。 為延續及深化前期調查計畫的應用推廣功能，走讀路徑以台江歷史文化、自然生態脈絡為主軸，結合走(走訪自然地景、景點、節慶活動)與讀(閱讀台江相關出版品及文學作品)的方式，規劃出適宜操作的主題路徑，以作為後續推動文史保育實務執行的模式。	700	550
(9) 委託辦理黑面琵鷺生態保護區開放採捕資源永續利用監測計畫	113-114	為永續利用保護區內經濟貝類資源規劃辦理開放採捕經濟貝類族群變化定期監測，以及可食水龍鬚菜模擬捕撈試驗前後監測，期間配合本處自辦各項棲地經營管理策略，執行定期環境因子監測工作，相關資料預期可據以應用開放採捕策略及棲地經營作業調整修正依據。	300	50
(10) 委託辦理台江學園海濱植物園建置及園區重要據點適地綠化示範計畫	111-113	持續培育在地原生種、撫育出栽苗木、觀測紀錄及拍攝苗木成長過程照片，據以研擬解說所需文稿資料，供為解說系統建置，並規劃辦理本處預計新建苗圃試營運及志工人力培訓協助苗圃營運工作，供未來台江地區原生植物適地適種概念能持續推廣，並期達成台江學園濱海植物園建置願景。	700	50
(11) 委託辦理台江國家公園鳥類資源調查及長期監測方法規劃	112-113	本處自98年成立至今，除針對黑面琵鷺進行族群監測及棲地分布研究，以及對園區部分區域進行初步的鳥類調查外，迄今尚未對全園區的鳥類資源進行系統性調查及資料盤點。本計畫透過調查台江國家公園各生態環境類	680	420

署及所屬
分析表
113年度

單位：新臺幣千元

經 費 之 用 途 分 析			
門	資	本	門
其 他	設 備 購 置	其 他	合 計
550	-	-	1,800
850	-	-	1,200
1,250	-	-	2,000
400	-	-	1,500

委 辦 計 畫	計 畫 起 訖 年 度	委 辦 內 容	委 辦	
			經 常	辦 常
			用 人 費 用	業 務 費 用
(12) 委託辦理國際性遷移物種（黑面琵鷺）動態數量與相關棲地監測	113-113	型之代表性樣站的鳥類組成、分布及相對豐度，並比對分析歷年園區及周緣地區鳥類資料，建立園區鳥類名錄及長期監測方法，提供未來保育研究、解說教育及經營管理參考依據。 凡國際遷移物種遷移路線的國家均建立長期的數量監測計畫，為建立國際遷移物種族群數量監測，並成為官方版可信資料，以作為國際遷移物種保育的最基礎資料。	674	390
(13) 委託辦理國際遷移物種保育生態友善棲地營造推廣計畫	113-113	本計畫係推廣國家公園生態友善棲地保育理念，共創人與自然和諧共存環境，透過強化周緣地區魚塭友善棲地營造措施，建構區內外，創新擴大推廣魚塭生態友善棲地營造事業。	1,250	450
(14) 委託辦理台江國家公園陸蟹公民科學家保育行動計畫	113-114	本計畫期藉由113-114年進行陸蟹保育工作，降低台江國家公園陸蟹人為捕捉及路殺風險，提升抱卵母蟹降海釋幼之成功率，維護及提升陸蟹棲地及繁殖地環境品質，提升台江國家公園陸蟹棲地周緣社區居民及一般民眾之陸蟹保育理念與支持，並提出經滾動式調整後未來台江國家公園護蟹策略及陸蟹保育工作之建議。	350	50
5608562009 國家自然公園經營管理			8,595	4,534
(1) 委託研究壽山國家自然公園臺灣獼猴族群監測及疾病與健康研究調查計畫	112-113	1. 進行壽山臺灣獼猴部分族群的出生率及死亡率調查，並估算族群數量。 2. 使用GPS項圈調查壽山獼猴族群之活動範圍及棲地利用狀況。 3. 經由實地觀察及採樣分析進行獼猴	940	100

署及所屬
分析表
113年度

單位：新臺幣千元

經 費 之 用 途 分 析					
門	資	本	門	合	計
其 他	設 備 購 置	其 他	其 他		
400	-		-		1,464
300	-		-		2,000
500	-		-		900
3,143	-		-		16,272
1,210	-		-		2,250

委 辦 計 畫	計 畫 起 訖 年 度	委 辦 內 容	委 辦	
			經 常	辦 理
			用 人 費 用	業 務 費 用
(2) 委託辦理113-114年 環境教育經營與推動 計畫	113-114	個體健康監測及持續調查獼猴脫毛情形。 4.以實地觀察及採樣監測，研究臺灣獼猴族群遺傳資訊。 委託辦理壽山國家自然公園環境教育專業經營暨推動計畫，提供民眾優質環境教育場域。	1,500	1,000
(3) 委託辦理壽山國家自 然公園人文史蹟類影 片製作案	113-114	以影片穿插動畫方式重現壽山地區的歷史場景與故事，透過生動的故事與精采的影像進行詮釋，宣傳園區豐富之人文資源。	1,210	302
(4) 委託辦理外來種植物 長期監測及移除計畫	112-113	1.調查園區外來種植物分布概況，與104年外來種調查報告結果比較差異並找出重點物種。 2.針對重點物種長期監測其動態分布是否擴散迅速及生長繁衍情形。 3.進行重點物種分布狀況調查監測及入侵種之移除及建議移除方式。	600	170
(5) 委託辦理壽山國家自 然公園昆蟲資源調查 計畫	112-113	1.提供壽山國家自然公園之基礎昆蟲名錄。 2.評估珍貴稀有之昆蟲物種並擬訂保育策略。 3.辦理管理處同仁、志工及民眾相關昆蟲生態等培訓，以增進生態保育教育解說能力。 4.提供保育策略建議作為擬訂經營管理計畫之參考。	300	200
(6) 委託辦理壽山國家自 然公園蟹類調查監測 計畫	113-114	1.提供壽山國家自然公園蟹類基礎名錄。 2.與108年調查結果比較蟹類族群增減。 3.調查現有陸蟹數量了解長腳捷蟻防	500	400

署及所屬
分析表
113年度

單位：新臺幣千元

經 費 之 用 途 分 析			
門	資 本		門
其 他	設 備 購 置	其 他	合 計
-	-	-	2,500
238	-	-	1,750
230	-	-	1,000
500	-	-	1,000
100	-	-	1,000

委 辦 計 畫	計 畫 起 訖 年 度	委 辦 內 容	委 辦	
			經 常	辦 理
			用 人 費 用	業 務 費 用
(7) 委託辦理壽山國家自然公園半屏山過境猛禽研究調查計畫	113-117	治成效。 1. 春、秋兩季於半屏山瞭望台進行過境猛禽每日紀錄，已掌握猛禽過境種類、數量與日期，並進行分析。 2. 春季猛禽過境季節各週末假日舉辦定點猛禽解說活動，帶領民眾認識猛禽，以及瞭解猛禽保護的重要性。	145	20
(8) 委託辦理壽山國家自然公園碳匯調查規劃評估	113-113	1. 因應國家溫室氣體減量政策進行機關碳排放盤查估算。 2. 依據現有國家清冊計算方式整合過去樣區資料，建立不同林型面積進行碳匯量推算。 3. 完成園區內林地碳儲存量概算資料。 4. 提供未來園區經營管理成效碳匯估算方式。	-	400
(9) 委託辦理高雄都會公園環境教育課程建構與推展計畫	112-113	環教教育推廣與解說，包含辦理環境教育課程、資源調查、志工訓練及環教解說等。	1,300	700
(10) 委託辦理高雄都會公園樹木安全及健康評估	113-113	對園區林木進行外觀、取樣檢查評估判斷，對於已有病害及物理支撐不足之竹木提出警示及處理，結合本站志工，學習評估及發現病癥，提出修剪及病蟲害防治建議。	200	822
(11) 委託辦理臺中都會公園環境教育經營與推動	113-114	1. 建置、修正及推動臺中都會公園環境教育課程。 2. 辦理臺中都會公園同仁及志工環境教育訓練。 3. 協助辦理臺中都會公園環境教育活動。 4. 辦理臺中都會公園環境教育資源調	1,500	270

署及所屬
分析表
113年度

單位：新臺幣千元

經 費 之 用 途 分 析			
門	資 本		門
其 他	設 備 購 置	其 他	合 計
35	-	-	200
100	-	-	500
-	-	-	2,000
-	-	-	1,022
330	-	-	2,100

委 辦 計 畫	計 畫 起 訖 年 度	委 辦 內 容	委 辦	
			經 常	辦 常
			用 人 費 用	業 務 費 用
(12) 委託辦理臺中都會公園環境監測及大肚山區潛在保育物種(哺乳類、鳥類)調查計畫	113-113	查。 5.協助臺中都會公園環境教育空間配置。 6.環境教育夥伴關係推動。 89年至95年分年辦理「臺中都會公園環境監測計畫」案，建立園區物種名錄為哺乳類有7科10種、鳥類有30種、昆蟲類有83科230種。本計畫則重新啟動調查，以瞭解物種消長狀況。	400	150

署及所屬
分析表
113年度

單位：新臺幣千元

經 費 之 用 途		分 析	
門	資 本	門	
其 他	設 備 購 置	其 他	合 計
400	-	-	950

國家公園署及所屬
媒體政策及業務宣導費彙計表

中華民國113年度

單位：新臺幣千元

科 目				預 算 數	預 計 執 行 內 容	
款	項	目	節			名 稱 及 編 號
7				0008000000 內政部主管		
	6			0008560000 國家公園署及所屬	3,263	
				5608560000 農業支出	3,263	
		2		5608561000 國家公園業務	2,123	1. 辦理綜合計劃業務，重要濕地評定、檢討、管理、開發案徵詢、審議、督導作業之相關媒體宣導製作、託播及刊登等經費37千元。 2. 辦理環境規劃業務，委辦（任）各縣市政府及機關辦理國際級及國家級重要濕地保育利用計畫實施計畫、建置濕地相關告示牌、維護管理設施及推動主題性濕地生態復育之相關媒體宣導製作、託播及刊登等經費413千元。 3. 辦理遊憩管理業務之相關媒體宣導製作、託播及刊登等經費413千元： (1) 辦理山域及水域遊憩安全宣導等經費400千元。 (2) 辦理濕地生態旅遊行銷規劃、災害防救等宣導經費13千元。 4. 辦理保育解說業務之相關媒體宣導製作、託播及刊登等經費1,260千元： (1) 辦理國際保育、國內組織多元合作與國內外行銷計畫等宣導經費200千元。 (2) 辦理智慧國家公園生物多樣性地理資訊系統資料庫擴充暨維運計畫等宣導經費300千元。 (3) 辦理臺灣國家公園入口網站改版及維運等宣導經費530千元。 (4) 辦理國家公園數位典藏應用及行銷計畫等宣導經費50千元。 (5) 委託辦理「濕地保育及國際交流計畫」等宣導經費130千元。 (6) 辦理濕地現況公報、保育宣傳行銷、國際交流、環境教育及人才培訓等宣導經費50千元。
		3		5608562000 國家公園經營管理	1,140	
			1	5608562001 墾丁國家公園經營管理	75	辦理解說教育計畫，解說教育出版品製作之相關媒體宣導製作、託播及刊登等經費75千元。
			2	5608562002 玉山國家公園經營管理	37	辦理解說教育計畫，水里遊客中心環境教育展示暨玉山之美巡展佈展之相關媒體宣導製作、託播及刊登等經費37千元。
			3	5608562003 陽明山國家公園經營管理	75	辦理解說教育計畫，環境教育及解說設計之相關媒體宣導製作、託播及刊登等經費75千元。

**國家公園署及所屬
媒體政策及業務宣導費彙計表**

中華民國113年度

單位：新臺幣千元

科 目				預 算 數	預 計 執 行 內 容
款	項	目	節		
			4	5608562004 太魯閣國家公園經營管理	646 1. 辦理經營管理計畫之相關媒體宣導製作、託播及刊登等經費285千元： (1) 辦理國家公園配合國內外觀光旅遊之發展、推動山林開放政策及登山安全宣導活動等宣導經費255千元。 (2) 辦理雪季勤務等宣導經費30千元。 2. 辦理解說教育計畫之相關媒體宣導製作、託播及刊登等經費361千元： (1) 國家公園環境教育及生態保育體驗活動等宣導經費50千元。 (2) 辦理太魯閣峽谷音樂節活動等宣導經費80千元。 (3) 辦理方舟太魯閣影片拍攝製作案等宣導經費231千元。
			5	5608562005 雪霸國家公園經營管理	75 辦理解說教育計畫，環境教育之相關媒體宣導製作、託播及刊登等經費75千元。
			6	5608562006 金門國家公園經營管理	75 辦理解說教育計畫，出版各項人文、自然資源解說書籍之相關媒體宣導製作、託播及刊登等經費75千元。
			7	5608562007 海洋國家公園經營管理	7 辦理經營管理計畫，國家公園經營管理諮詢之業務說明會、公聽會及溝通協調業務之相關媒體宣導製作、託播及刊登等經費7千元。
			8	5608562008 台江國家公園經營管理	75 辦理經營管理計畫，台江家園守護圈結盟合作計畫之活動、紀錄、文創商品開發、協助行銷之相關媒體宣導製作、託播及刊登等經費75千元。
			9	5608562009 國家自然公園經營管理	75 辦理解說教育計畫，淺山環境教育宣導業務之相關媒體宣導製作、託播及刊登等經費75千元。

國家公園署及所屬

立法院審議中央政府總預算案所提決議、附帶決議及注意辦理事項辦理情形報告表

中華民國 112 年度

單位：新臺幣元

決議、附帶決議及注意事項	內容	辦理情形
壹、 (一)	<p>總預算案審查決議：通案決議部分</p> <p>112年度中央政府總預算案針對各機關及所屬統刪項目如下：</p> <ol style="list-style-type: none"> 大陸地區旅費：統刪50%，其中國家發展委員會、大陸委員會、警政署及所屬、役政署、移民署、財政部、賦稅署、關務署及所屬、教育部、國民及學前教育署、體育署、國家圖書館、國家教育研究院、法務部、司法官學院、廉政署、矯正署及所屬、調查局、標準檢驗局及所屬、交通部、中央氣象局、觀光局及所屬、鐵道局及所屬、原子能委員會、林業試驗所、漁業署及所屬、動植物防疫檢疫局及所屬、環境保護署、金融監督管理委員會、保險局、海洋委員會、海巡署及所屬改以其他項目刪減替代，科目自行調整。 國外旅費及出國教育訓練費：除現行法律明文規定支出不刪外，其餘統刪5%，其中總統府、國家安全會議、行政院、主計總處、公務人力發展學院、國家發展委員會、檔案管理局、原住民族委員會、原住民族文化發展中心、客家委員會及所屬、大陸委員會、立法院、考試院、考選部、銓敘部、國家文官學院及所屬、公務人員退休撫卹基金監理委員會、公務人員退休撫卹基金管理委員會、監察院、審計部、內政部、營建署及所屬、警政署及所屬、中央警察大學、消防署及所屬、役政署、移民署、建築研究所、空中勤務總隊、外交部、領事事務局、國防部、國防部所屬、財政部、國庫署、賦稅署、臺北國稅局、高雄國稅局、北區國稅局及所屬、南區國稅局及所屬、關務署及所屬、財政資訊中心、教育部、國民及學前教育署、體育署、青年發展署、國家圖書館、國立公共資訊 	<p>依決議事項辦理。</p>

國家公園署及所屬

立法院審議中央政府總預算案所提決議、附帶決議及注意辦理事項辦理情形報告表

中華民國 112 年度

單位：新臺幣元

決 議 、 附 帶 決 議 及 注 意 事 項	辦 理 情 形
項 次	內 容
	<p>圖書館、國家教育研究院、法務部、司法官學院、法醫研究所、廉政署、矯正署及所屬、臺灣高等檢察署、調查局、工業局、標準檢驗局及所屬、智慧財產局、中小企業處、能源局、交通部、民用航空局、中央氣象局、觀光局及所屬、運輸研究所、公路總局及所屬、鐵道局及所屬、僑務委員會、原子能委員會、輻射偵測中心、放射性物料管理局、核能研究所、林務局、水土保持局、農業試驗所、林業試驗所、水產試驗所、畜產試驗所、家畜衛生試驗所、農業藥物毒物試驗所、特有生物研究保育中心、種苗改良繁殖場、臺南區農業改良場、漁業署及所屬、動植物防疫檢疫局及所屬、農糧署及所屬、農田水利署、環境保護署、毒物及化學物質局、環境檢驗所、數位發展部、數位產業署、國家科學及技術委員會、新竹科學園區管理局、中部科學園區管理局、南部科學園區管理局、金融監督管理委員會、保險局、海洋委員會、海巡署及所屬、海洋保育署、國家海洋研究院改以其他項目刪減替代，科目自行調整。</p> <p>3. 委辦費：除現行法律明文規定支出不刪外，其餘統刪5%，其中總統府、國家安全會議、主計總處、檔案管理局、原住民族文化發展中心、大陸委員會、立法院、考試院、銓敘部、審計部、營建署及所屬、警政署及所屬、役政署、移民署、建築研究所、外交及國際事務學院、國防部所屬、財政部、國庫署、國家教育研究院、交通部、中央氣象局、公路總局及所屬、僑務委員會、核能研究所、農業委員會、林務局、畜產試驗所、家畜衛生試驗所、農業藥物毒物試驗所、特有生物研究保育</p>

國家公園署及所屬

立法院審議中央政府總預算案所提決議、附帶決議及注意辦理事項辦理情形報告表

中華民國 112 年度

單位：新臺幣元

決議、附帶決議及注意事項	內容	辦理情形
	<p>中心、種苗改良繁殖場、臺南區農業改良場、花蓮區農業改良場、動植物防疫檢疫局及所屬、新竹科學園區管理局、中部科學園區管理局、海洋委員會、海巡署及所屬、海洋保育署、國家海洋研究院改以其他項目刪減替代，科目自行調整。</p> <p>4. 房屋建築養護費、車輛及辦公器具養護費、設施及機械設備養護費：統刪5%，其中主計總處、公務人力發展學院、檔案管理局、大陸委員會、考選部、銓敘部、監察院、審計部、審計部臺北市審計處、審計部新北市審計處、審計部桃園市審計處、審計部臺中市審計處、審計部臺南市審計處、審計部高雄市審計處、內政部、營建署及所屬、警政署及所屬、中央警察大學、消防署及所屬、移民署、建築研究所、外交及國際事務學院、國防部、國防部所屬、財政部、國庫署、賦稅署、臺北國稅局、高雄國稅局、北區國稅局及所屬、中區國稅局及所屬、南區國稅局及所屬、關務署及所屬、國有財產署及所屬、財政資訊中心、教育部、國民及學前教育署、體育署、國家圖書館、國立公共資訊圖書館、國立教育廣播電臺、國家教育研究院、法務部、司法官學院、法醫研究所、廉政署、矯正署及所屬、行政執行署及所屬、最高檢察署、臺灣高等檢察署、臺灣高等檢察署臺中檢察分署、臺灣高等檢察署臺南檢察分署、臺灣高等檢察署高雄檢察分署、臺灣高等檢察署花蓮檢察分署、臺灣高等檢察署智慧財產檢察分署、臺灣臺北地方檢察署、臺灣士林地方檢察署、臺灣新北地方檢察署、臺灣桃園地方檢察署、臺灣新竹地方檢察署、臺灣苗栗地方檢察署、臺灣臺中地方檢察署、臺灣南投</p>	

國家公園署及所屬

立法院審議中央政府總預算案所提決議、附帶決議及注意辦理事項辦理情形報告表

中華民國 112 年度

單位：新臺幣元

決議、附帶決議及注意事項	內容	辦理情形
	<p>地方檢察署、臺灣彰化地方檢察署、臺灣雲林地方檢察署、臺灣嘉義地方檢察署、臺灣臺南地方檢察署、臺灣橋頭地方檢察署、臺灣高雄地方檢察署、臺灣屏東地方檢察署、臺灣臺東地方檢察署、臺灣花蓮地方檢察署、臺灣宜蘭地方檢察署、臺灣基隆地方檢察署、臺灣澎湖地方檢察署、福建高等檢察署金門檢察分署、福建金門地方檢察署、福建連江地方檢察署、調查局、經濟部、標準檢驗局及所屬、中小企業處、加工出口區管理處及所屬、交通部、民用航空局、中央氣象局、觀光局及所屬、運輸研究所、公路總局及所屬、鐵道局及所屬、僑務委員會、原子能委員會、輻射偵測中心、放射性物料管理局、農業委員會、水土保持局、畜產試驗所、家畜衛生試驗所、特有生物研究保育中心、臺中區農業改良場、臺南區農業改良場、花蓮區農業改良場、漁業署及所屬、動植物防疫檢疫局及所屬、農業金融局、農糧署及所屬、農田水利署、環境保護署、毒物及化學物質局、新竹科學園區管理局、海洋委員會、海巡署及所屬、海洋保育署、國家海洋研究院改以其他項目刪減替代，科目自行調整。</p> <p>5. 軍事裝備及設施：統刪3%。</p> <p>6. 一般事務費：除現行法律明文規定支出不刪外，其餘統刪5%，其中總統府、主計總處、國家發展委員會、大陸委員會、立法院、司法院、最高法院、最高行政法院、臺北高等行政法院、臺中高等行政法院、高雄高等行政法院、懲戒法院、法官學院、智慧財產及商業法院、臺灣高等法院、臺灣高等法院臺中分院、臺灣高等法院臺南分院、臺灣高等法院高雄分院、臺</p>	

國家公園署及所屬

立法院審議中央政府總預算案所提決議、附帶決議及注意辦理事項辦理情形報告表

中華民國 112 年度

單位：新臺幣元

決 議 、 附 帶 決 議 及 注 意 事 項	辦 理 情 形
項 次	內 容
	<p>灣高等法院花蓮分院、臺灣臺北地方法院、臺灣士林地方法院、臺灣新北地方法院、臺灣桃園地方法院、臺灣新竹地方法院、臺灣苗栗地方法院、臺灣臺中地方法院、臺灣南投地方法院、臺灣彰化地方法院、臺灣雲林地方法院、臺灣嘉義地方法院、臺灣臺南地方法院、臺灣橋頭地方法院、臺灣高雄地方法院、臺灣屏東地方法院、臺灣臺東地方法院、臺灣花蓮地方法院、臺灣宜蘭地方法院、臺灣基隆地方法院、臺灣澎湖地方法院、臺灣高雄少年及家事法院、福建高等法院金門分院、福建金門地方法院、福建連江地方法院、考試院、考選部、監察院、審計部、審計部臺北市審計處、審計部新北市審計處、審計部桃園市審計處、審計部臺中市審計處、審計部臺南市審計處、審計部高雄市審計處、營建署及所屬、警政署及所屬、中央警察大學、消防署及所屬、移民署、建築研究所、空中勤務總隊、外交部、國防部、國防部所屬、財政部、國庫署、臺北國稅局、高雄國稅局、北區國稅局及所屬、中區國稅局及所屬、南區國稅局及所屬、關務署及所屬、國有財產署及所屬、財政資訊中心、國民及學前教育署、國家圖書館、國立公共資訊圖書館、國立教育廣播電臺，國家教育研究院、法務部、司法官學院、法醫研究所、廉政署、矯正署及所屬、行政執行署及所屬、最高檢察署、臺灣高等檢察署、臺灣高等檢察署臺中檢察分署、臺灣高等檢察署臺南檢察分署、臺灣高等檢察署高雄檢察分署、臺灣高等檢察署花蓮檢察分署、臺灣高等檢察署智慧財產檢察分署、臺灣臺北地方檢察署、臺灣士林地方檢察署、臺灣新北地方檢察</p>

國家公園署及所屬

立法院審議中央政府總預算案所提決議、附帶決議及注意辦理事項辦理情形報告表

中華民國 112 年度

單位：新臺幣元

決 議 次	、 附 帶 決 議 及 注 意 事 項 內 容	辦 理 情 形
	<p>署、臺灣桃園地方檢察署、臺灣新竹地方檢察署、臺灣苗栗地方檢察署、臺灣臺中地方檢察署、臺灣南投地方檢察署、臺灣彰化地方檢察署、臺灣雲林地方檢察署、臺灣嘉義地方檢察署、臺灣臺南地方檢察署、臺灣橋頭地方檢察署、臺灣高雄地方檢察署、臺灣屏東地方檢察署、臺灣臺東地方檢察署、臺灣花蓮地方檢察署、臺灣宜蘭地方檢察署、臺灣基隆地方檢察署、臺灣澎湖地方檢察署、福建高等檢察署金門檢察分署、福建金門地方檢察署、福建連江地方檢察署、調查局、經濟部、標準檢驗局及所屬、智慧財產局、中小企業處、加工出口區管理處及所屬、能源局、交通部、民用航空局、中央氣象局、觀光局及所屬、公路總局及所屬、鐵道局及所屬、原子能委員會、輻射偵測中心、放射性物料管理局、農業委員會、水土保持局、家畜衛生試驗所、臺南區農業改良場、花蓮區農業改良場、漁業署及所屬、動植物防疫檢疫局及所屬、農業金融局、農糧署及所屬、中央健康保險署、毒物及化學物質局、新竹科學園區管理局、金融監督管理委員會、保險局、海洋委員會、海巡署及所屬、海洋保育署、國家海洋研究院改以其他項目刪減替代，科目自行調整。</p> <p>7. 媒體政策及業務宣導費：除農業委員會動植物防疫檢疫局及所屬、衛生福利部疾病管制署及1,000萬元以下機關不刪外，其餘統刪20%。</p> <p>8. 設備及投資：除現行法律明文規定支出、資產作價投資及增資台灣電力股份有限公司不刪外，其餘統刪6%，其中大陸委員會、立法院、司法院、最高法院、最高行</p>	

國家公園署及所屬

立法院審議中央政府總預算案所提決議、附帶決議及注意辦理事項辦理情形報告表

中華民國 112 年度

單位：新臺幣元

決 議 項	、 附 帶 決 議 及 注 意 事 項 內 容	辦 理 情 形
	政法院、臺北高等行政法院、臺中高等行政法院、高雄高等行政法院、懲戒法院、法官學院、智慧財產及商業法院、臺灣高等法院臺中分院、臺灣高等法院高雄分院、臺灣高等法院花蓮分院、臺灣臺北地方法院、臺灣士林地方法院、臺灣新北地方法院、臺灣桃園地方法院、臺灣新竹地方法院、臺灣苗栗地方法院、臺灣臺中地方法院、臺灣南投地方法院、臺灣彰化地方法院、臺灣雲林地方法院、臺灣嘉義地方法院、臺灣臺南地方法院、臺灣橋頭地方法院、臺灣高雄地方法院、臺灣屏東地方法院、臺灣臺東地方法院、臺灣花蓮地方法院、臺灣宜蘭地方法院、臺灣基隆地方法院、臺灣澎湖地方法院、臺灣高雄少年及家事法院、福建高等法院金門分院、福建金門地方法院、福建連江地方法院、監察院、審計部臺北市審計處、審計部新北市審計處、審計部桃園市審計處、審計部臺中市審計處、審計部臺南市審計處、審計部高雄市審計處、警政署及所屬、建築研究所、外交及國際事務學院、國防部、國防部所屬、財政部、國庫署、賦稅署、臺北國稅局、中區國稅局及所屬、關務署及所屬、財政資訊中心、國家圖書館、國立公共資訊圖書館、國立教育廣播電臺、國家教育研究院、法務部、司法官學院、法醫研究所、廉政署、行政執行署及所屬、最高檢察署、臺灣高等檢察署、臺灣高等檢察署臺中檢察分署、臺灣高等檢察署臺南檢察分署、臺灣高等檢察署高雄檢察分署、臺灣高等檢察署花蓮檢察分署、臺灣高等檢察署智慧財產檢察分署、臺灣臺北地方檢察署、臺灣士林地方檢察署、臺灣新北地方檢察署、臺灣桃園地方	

國家公園署及所屬

立法院審議中央政府總預算案所提決議、附帶決議及注意辦理事項辦理情形報告表

中華民國 112 年度

單位：新臺幣元

決 議 、 附 帶 決 議 及 注 意 事 項	辦 理 情 形
項 次	內 容
	<p>檢察署、臺灣新竹地方檢察署、臺灣苗栗地方檢察署、臺灣臺中地方檢察署、臺灣南投地方檢察署、臺灣雲林地方檢察署、臺灣嘉義地方檢察署、臺灣臺南地方檢察署、臺灣橋頭地方檢察署、臺灣高雄地方檢察署、臺灣屏東地方檢察署、臺灣臺東地方檢察署、臺灣花蓮地方檢察署、臺灣宜蘭地方檢察署、臺灣基隆地方檢察署、臺灣澎湖地方檢察署、福建高等檢察署金門檢察分署、福建金門地方檢察署、福建連江地方檢察署、經濟部、工業局、標準檢驗局及所屬、中小企業處、加工出口區管理處及所屬、交通部、公路總局及所屬、勞動部、保險局、海洋保育署改以其他項目刪減替代，科目自行調整。</p> <p>9. 對國內團體之捐助及政府機關間之補助：除現行法律明文規定支出不刪外，其餘統刪5%，其中內政部、營建署及所屬、警政署及所屬、消防署及所屬、建築研究所、財政部、國民及學前教育署、法務部、臺灣臺北地方檢察署、臺灣士林地方檢察署、臺灣新北地方檢察署、臺灣桃園地方檢察署、臺灣新竹地方檢察署、臺灣苗栗地方檢察署、臺灣臺中地方檢察署、臺灣南投地方檢察署、臺灣彰化地方檢察署、臺灣雲林地方檢察署、臺灣嘉義地方檢察署、臺灣臺南地方檢察署、臺灣橋頭地方檢察署、臺灣高雄地方檢察署、臺灣屏東地方檢察署、臺灣臺東地方檢察署、臺灣花蓮地方檢察署、臺灣宜蘭地方檢察署、臺灣基隆地方檢察署、臺灣澎湖地方檢察署、福建金門地方檢察署、福建連江地方檢察署、加工出口區管理處及所屬、交通部、觀光局及所屬、公路總局及所屬、僑務委員會、農業委員會、水土保持局、漁</p>

國家公園署及所屬

立法院審議中央政府總預算案所提決議、附帶決議及注意辦理事項辦理情形報告表

中華民國 112 年度

單位：新臺幣元

決議、附帶決議及注意事項	內容	辦理情形
	<p>業署及所屬、環境保護署、文化部、中部科學園區管理局、海洋委員會、海洋保育署改以其他項目刪減替代，科目自行調整。</p> <p>10. 對地方政府之補助：除現行法律明文規定支出及一般性補助款不刪外，其餘統刪4%，其中警政署及所屬、役政署、移民署、財政部、國民及學前教育署、動植物防疫檢疫局及所屬、中央健康保險署、海洋委員會、海洋保育署改以其他項目刪減替代，科目自行調整。</p> <p>11. 財政部國庫署「國債付息」減列1,200萬元，科目自行調整。</p> <p>(二) 有鑑於行政院主計總處111年度中央政府總預算案的委辦費與一般事務費中，應依立法院110年度主決議要求，加入「辦理媒體政策及業務宣導」項目。然行政院主計總處112年度總預算編製作業手冊卻加碼，允許「臨時人員酬金」、「房屋建築及設備費」、「公共建設及設施費」、「對外之捐助」、「對國內團體之捐助」、「對私校之獎助」預算項目，也可編列「辦理媒體政策及業務宣導」預算，顯見行政院主計總處為讓政府單位可濫編政策行銷費用，刻意迴避預算法監督。為此，請行政院要求各部會根據110年度立法院審議總預算案主決議要求，列表編列所有媒體行銷相關費用。</p> <p>(三) 預算法第62條之1自100年1月26日公布施行後，歷經數次修正，然近來因政府施政過度依賴網路宣傳，甚至成為攻擊在野黨的政治工具。最近一次於110年修正，特地將中央政府各機關辦理四大媒體政策及業務宣導之預算，要求須明確標示並揭示相關內容。行政院主計總處雖要求各機關於單位預算書中應妥適表達經費編列情形以及於「媒體</p>	<p>非本署主管業務。</p> <p>依決議事項辦理。</p>

國家公園署及所屬

立法院審議中央政府總預算案所提決議、附帶決議及注意辦理事項辦理情形報告表

中華民國 112 年度

單位：新臺幣元

決 議 、 附 帶 決 議 及 注 意 事 項	辦 理 情 形	
項 次	內 容	
(四)	<p>政策及業務宣導經費彙計表」列明辦理金額及預計執行內容。然實際情形僅能從預算書粗略了解預計執行內容，經費彙計表也只是重複內容，至於各項辦理方式分別預計是多少預算經費，無從得知。爰此，為有利立法院能更清楚各行政部門媒體政策及業務宣導預算經費內容，要求自113年度預算書起，「媒體政策及業務宣導經費彙計表」中，應詳細敘述辦理方式及所需預算經費。</p> <p>鑑於預算法第62條之1於110年6月9日公布修正後，行政院主計總處考量實務運作現況，已多次檢討修正相關執行原則，然而政府機關各項作為，皆為落實政府政策，則任何型態之政策宣導方式，除透過平面媒體、廣播媒體、網路媒體及電視媒體辦理外，尚有舉辦活動、說明會、園遊會，或發放各式宣傳品等，宣導樣態眾多。為了讓立法院審議中央政府總預算案時，能全面了解「政策宣導」預算經費編列之全貌，爰請研議自113年度起之單位預算書中，應將非屬以四大媒體方式，但性質同屬於「政策宣導」之預算經費，於「歲出計畫提要及分支計畫概況表」妥適表達經費編列情形。</p>	非本署主管業務。
(五)	<p>為使立法院監督政府編列各項預算更為明確，讓民眾得以清楚知悉政府於各機關編列「媒體政策及業務宣導費」之全貌，爰要求自113年度起，行政院編列之中央政府總預算案總說明及附表中，應新增「媒體政策及業務宣導費」機關別預算總表。</p>	非本署主管業務。
(六)	<p>數位發展部於111年8月底掛牌成立，其首年編制人員近600人中，竟有一半採約聘僱制，居各部會之冠。數位發展部表示，因專業人才尋得不易，為滿足多元化人才進用需求，必須輔以具彈性之聘用人員機制，聘用具數位科技與應用及管理等相关領域背景</p>	非本署主管業務。

國家公園署及所屬

立法院審議中央政府總預算案所提決議、附帶決議及注意辦理事項辦理情形報告表

中華民國 112 年度

單位：新臺幣元

決議、附帶決議及注意事項	內容	辦理情形
(七)	<p>專業人員。然此可見，考試院並未針對數位發展部所需之多元化人才，設計相應之考試科目，行政院人事行政總處亦未就政府人力需求進行盤點，導致數位發展部有一半的員額必須採約聘僱才能獲取需要的專業人力。另數位發展部的約聘僱人員，平均月薪高達 6 萬多元，數位發展部中經過國家考試的公務人員，平均月薪卻只有 7 萬多元，等同數位發展部讓約聘僱人員薪資與經過國家考試的公務人員薪水並駕齊驅，甚至比初任公務人員的薪資還要高，完全破壞文官體制。爰此，考試院、行政院人事行政總處應針對考試類科、約聘僱人員進用制度及薪資水準進行通盤檢討，以兼顧實務需求及公平性。</p> <p>民間團體於 111 年初就政府設置數位發展部專責機構之議題進行訪查，訪問結果顯示超過半數受訪民眾對數位發展部「完全不了解」或是「不太了解」，而民眾期望專責機關成立後，可望加強資安、數位隱私保護與加速數位法規完備等工作，產業界則提出加速資料治理，輔導產業數位轉型等需求。更明確指出「數位部專責機構」和「數位中介服務法」如出一轍，民眾要的沒給不要的一籬筐。以數位中介服務法而言，其主要精神是在於完善數位產業的中介和服務，以促進數位產業發展和維護消費民眾權益。爰此，要求行政院責成數位發展部、國家通訊傳播委員會及國家科學及技術委員會應於 3 個月內，就相關平台蒐集之爭議事項及民眾反應意見，並由數位發展部針對媒體議價法機制及產業發展相關工作並向立法院交通委員會提出書面報告。</p>	非本署主管業務。
(八)	機關辦理「資通安全威脅偵測管理服務」委外服務，應將機敏的資安事件紀錄保存於機	非本署主管業務。

國家公園署及所屬

立法院審議中央政府總預算案所提決議、附帶決議及注意辦理事項辦理情形報告表

中華民國 112 年度

單位：新臺幣元

決議、附帶決議及注意事項	內容	辦理情形
	<p>關內，進行事件分析、通報與應變。</p> <p>1. 現有機關辦理「資通安全威脅偵測管理服務」委外服務時，普遍採用廠商提供之資料收集器，不論收集的資安事件機敏程度，均回傳至廠商的監控中心，在廠商的監控中心進行事件應變、事件分析及追蹤。機關只能從遠端監看平台畫面，被動收到資安預警通報，無法在第一時間進行聯防阻斷，造成時間上的落差，對於防護現代資安威脅零信任架構下，恐成破口。</p> <p>2. 依據行政院國家資通安全會報技術服務中心於「政府資訊作業委外資安參考指引」v6.3_1110830之報告，報告中指出，廠商履約管理常見的缺失包括：(1)發生資安事件時隱匿不報。(2)未能確實追蹤管制缺失改善情形。由於機關只有資料收集器，不具備報表與分析功能，因此容易發生以上2種缺失。</p> <p>3. 機關應將資料收集器提升為具備SIEM功能之資安平台，以符合政府資安政策要求。</p> <p>4. 依據行政院國家資通安全會報技術服務中心之領域聯防監控作業規範，機關應完成資通安全威脅偵測管理機制與惡意偵查或情蒐活動相關情資，並持續維運及依主管機關指定之方式提交監控管理資料。</p> <p>5. 行政院資通安全處不定時提供之惡意中繼站清單、高危險惡意特徵情資及其他情資通報。各機關應於收到惡意中繼站清單、高危險惡意特徵情資時，立即將情資自動轉為防禦策略，在防火牆、IPS或是其他資安設備上，立刻進行偵測與阻斷惡意連線，進行零信任架構的安全防護。</p> <p>6. 依據國家資通安全發展方案，將於112年規劃開放情資分享，完成主動式防禦應用平台自動化效率精進。因此，機關辦理「資通</p>	

國家公園署及所屬

立法院審議中央政府總預算案所提決議、附帶決議及注意辦理事項辦理情形報告表

中華民國 112 年度

單位：新臺幣元

決議、附帶決議及注意事項		辦理情形
項次	內容	
(九)	<p>安全威脅偵測管理服務」時，機關內的資通安全威脅偵測管理系統必須要具備情資分享能力，並能夠逐漸成為主動式防禦應用平台。</p> <p>爰此，要求數位發展部應督導各機關落實資通安全威脅偵測機制，並將稽核成效提報立法院相關委員會。</p> <p>有鑑於中央選舉委員會於107年完成建置公職人員罷免案提議及連署系統與全國性公民投票案電子連署系統，編列預算辦理系統營運、維護、資安檢測等，惟迄4年尚未能上線運作，顯示政府怠惰失能浪費公帑。爰要求中央選舉委員會徹查檢討已驗收案件，為何浪費民脂民膏閒置荒廢上述連署系統而不作為，於3個月內提出書面報告送交立法院。</p>	非本署主管業務。
(十)	<p>有鑑於政府部門每年均編列高額預算執行委託研究案。然，相關委託研究案之繳交，政府相關部門卻未全數要求需進行原創性比對，致使部分委託研究案以相似名稱或方法，僅變更不同地點不斷進行重複性研究，恐造成國家預算之浪費。爰要求，自112會計年度起，凡以政府預算執行之委託研究案，當報告繳交時，須由受託者提出原創性舉證，作為行政機關驗收參據。</p>	非本署主管業務。
(十一)	<p>近年中央政府推動各項重大政策、計畫，多以特別預算方式提出，輔以公務預算支應，如中央政府前瞻基礎建設計畫特別預算、中央政府嚴重特殊傳染性肺炎防治及紓困振興特別預算等；而按預算法第84條規定，符合國家經濟重大變故情形，因應緊急需要得於未經立法院審議程序前先支付其中一部，然長此以往，將使政府預算多處於未審議卻已分配執行之情況，無異使立法機關淪為政府預算之背書人。爰要求行政院應於3</p>	非本署主管業務。

國家公園署及所屬

立法院審議中央政府總預算案所提決議、附帶決議及注意辦理事項辦理情形報告表

中華民國 112 年度

單位：新臺幣元

決議、附帶決議及注意事項	內容	辦理情形
(十二)	<p>個月內就尚未經立法院審議之特別預算，研議「得先行支付其一部」之比例，並將研議結果彙報立法院。</p> <p>近年來中央政府各機關或基金基於引進新技術、政策推動或扶持產業發展目的等原因，持續轉投資各領域事業，或將原有國營事業經過幾次釋股，使公股股權比率降至50%以下而轉為民營企業；然因監督密度不若國營事業，亦衍生相關監理問題。查國營事業管理法第3條第3項規定：「政府資本未超過50%，但由政府指派公股代表擔任董事長或總經理者，立法院得要求該公司董事長或總經理至立法院報告股東大會通過之預算及營運狀況，並備詢。」是以，政府對於公私合營事業可透過指派公股代表擔任董事長或總經理等方式，參與公司相關營運與監督管理。惟部分公私合營事業之公股比率已為最大股東，相關主管機關未充分利用股權優勢，積極派任公司董事長或總經理。據109年之統計顯示，公股比率逾四成之加工出口區作業分基金轉投資之台灣絲織開發股份有限公司（公股45.24%）與台灣糖業股份有限公司轉投資之越台糖業有限責任公司（公股40.0%）；另行政院國家發展基金與台灣糖業股份有限公司共同轉投資之台灣花卉生物技術股份有限公司（公股24.31%，若加計耀華玻璃股份有限公司管理委員會投資之泛公股比率34.16%），及國軍退除役官兵輔導委員會主管轉投資之欣彰天然氣股份有限公司（公股34.08%）與大台南區天然氣股份有限公司（公股28.80%）等事業，公股均為最大股東，卻未派任公司董事長或總經理，形成政府高額投資卻未實際參與公司經營之妥適性爭議；且非官股派任之董事長或總經理，則無法依據前揭國營事</p>	將配合行政院作業遵照辦理。

國家公園署及所屬

立法院審議中央政府總預算案所提決議、附帶決議及注意辦理事項辦理情形報告表

中華民國 112 年度

單位：新臺幣元

決 議 次	、 附 帶 決 議 及 注 意 事 項 內 容	辦 理 情 形
	<p>業管理法規定，要求渠等至國會報告事業營運狀況或重大決策，恐形成政府鉅額投資卻乏相對應有之管理責任與監督機制。查立法院於年度總預算案及單位預算審議過程中，各部會亦常須配合國會問政需要而提供主管投資事業之書面報告等資料；另倘外界欲瞭解政府投資民營事業概況，亦須透過各機關官網逐一檢視，內容不僅分散龐雜，且公開資訊內容不一，與所稱可達外界考核與監督成效尚有落差，目前中央政府機關投資公私合營事業之資訊揭露方式容有再審酌空間。爰要求行政院研擬訂定各部會官網應公開轉投資事業資訊之一致標準，及建置整合資料庫之規劃，以相同密度監督管理，俾減少資訊不對稱情形。</p>	
(十三)	<p>為避免政府於選舉前以大筆國家資源遂行各項人事酬庸甚至移轉國家財產之虞，爰要求行政院通令各機關及其所屬與所主管的附屬單位營業及非營業基金、財團法人、行政法人、暨泛公股持股逾20%之轉投資事業及其再轉投資事業，於3個月內就投資效益評估等向立法院相關委員會提出書面報告。</p>	非本署主管業務。
(十四)	<p>我國財政因103年起馬政府時期推動之「財政健全方案」，讓財政收支結構開始逐年改善。據審計部中央政府總決算審核報告指出，中央政府總決算自106年度轉為賸餘，107至109年度歲入歲出賸餘均逾千億元，110年度更高達2,978億餘元，因「財政健全方案」之改革得宜，使得該年度債務全數未舉借。然民進黨執政後，卻頻繁以特別預算方式大肆舉債，將政府原本應以公務預算支出的政務，隱藏於特別預算中，藉以製造總決算財政收支平衡的假象。從行政院主計總處公布之中央政府收支概況表(包含總預算及特別預算)顯示，僅107及108年度為賸餘</p>	非本署主管業務。

國家公園署及所屬

立法院審議中央政府總預算案所提決議、附帶決議及注意辦理事項辦理情形報告表

中華民國112年度

單位：新臺幣元

決議、附帶決議及注意事項	內容	辦理情形
(十五)	<p>外，其餘106、109及110年度均為短絀，110年度短絀1,422億元，111年度短絀更高達4,387億元。又據財政部國庫署公布之中央政府1年以上公共債務未償餘額，自111年度起正式突破6兆元，112年度更高達6兆6,748億元以上，我國債務餘額迅速增長且屢創新高。公共債務不斷累增，國債鐘訊息至111年8月底已增加為25.1萬元，已使國人財務負擔倍感沉重。另依財政紀律法第13條規定，有關各級政府中長期平衡預算之目標年度及相關之歲入、歲出結構調整規劃，應於網站公布。而行政院主計總處公布之中央政府財政收支推估情形表顯示，我國歲入歲出至119年度始有賸餘，亦即政府財政中長期平衡預算目標年度尚有8年，足證政府財政有長期潛藏的巨大壓力。我國經濟情勢在面臨俄烏戰爭、美國聯準會緊縮貨幣政策、國內外疫情持續延燒影響下，對於我國財政歲入執行恐蒙上許多不確定性。爰此，要求各機關應嚴格遵守財政紀律法及公共債務法等相關規定，財政部會同行政院主計總處提出加強債務控管計畫，以加速還清債務，縮短財政收支平衡年度。</p> <p>近10年來，中央政府推動各項重大政策多仰賴特別預算，包括前瞻基礎建設計畫、新式戰機採購預算、海空戰力提升計畫等，以及近2年因COVID-19疫情影響，訂定之嚴重特殊傳染性肺炎防治及紓困振興特別條例，各項政策、計畫之預算總額逾2兆元；而前述各特別預算財源多數均以舉債方式提出，舉債金額亦逾2兆元，無疑已為國家埋下財政崩壞之隱憂。為確保國家財政體制健全，爰要求行政院研擬提高債務還本比率，就各特別預算案舉債情形制定還款規劃，並向立法院提出書面報告。</p>	非本署主管業務。

國家公園署及所屬

立法院審議中央政府總預算案所提決議、附帶決議及注意辦理事項辦理情形報告表

中華民國 112 年度

單位：新臺幣元

決議、附帶決議及注意事項	內容	辦理情形
(十六)	<p>根據新聞報導指出，芬蘭、冰島、蘇格蘭、威爾斯和紐西蘭組成的幸福經濟政府聯盟（Wellbeing Economy Governments）正努力擴大影響力，希望2040年前促成全球各地經濟體轉型，放棄以國內生產總值（GDP）的成長率當成衡量進步的指標，重新制定能提供優質生活的經濟政策，讓人類與環境和諧相處。觀察我國現況，近年經濟成長持續攀升，國際貨幣基金組織（IMF）亦預測台灣GDP將超越日韓，成為東亞第一，然而也明確指出我國經濟高度成長集中於高科技產業。而近年來，政府大肆宣揚國家整體經濟的發展，卻未納入貧富差距擴大及高物價及高房價所衍生的各種社會問題，民眾生活日益艱困。蔡英文總統亦於社群網站發布選後檢討文章，指出「執政的人，常常看的是國家整體，尤其是在各項數字所表現出來的國家整體的表現及實力。但這些數字背後的虛實，與人民實際感受的落差，確實是我們應該去檢討和檢視的。」綜上，爰要求行政院應重新檢討現行指標，參酌國際社會相關指標，擬定相關精進措施，以符合貼近民眾實際感受，並於3個月內提出書面報告予立法院。</p>	非本署主管業務。
(十七)	<p>全球經濟活動因疫情不斷肆虐，造成新一波的金融風暴，讓失業率不斷攀升，以至於準備踏入社會的和甫入職場的新鮮人，因尚缺乏工作經驗，不但薪水被壓低，其失業率更高於平均值。然我國過去2年經濟成長率因國人的努力呈現亮眼，雖值得肯定，但實際上原因是因地緣政治和美、中兩國各種角力戰緣故，使我國在這段期間可以在出口有高成長，但這些成長卻僅集中在半導體等高科技產業上，經濟成長的果實，無法和多數勞工共享。我國勞工普遍感受薪資多年沒有調</p>	非本署主管業務。

國家公園署及所屬

立法院審議中央政府總預算案所提決議、附帶決議及注意辦理事項辦理情形報告表

中華民國 112 年度

單位：新臺幣元

決 議 項	、 附 帶 決 議 及 注 意 事 項 內 容	辦 理 情 形
(十八)	<p>漲，還間接被物價上漲給抵消。雖然行政院主計總處公布的平均薪資數據皆有調升，但更坐實經濟成長果實的分享僅侷限於上市上櫃公司及高科技產業，尤其是社會新鮮人的年輕人，相對剝奪感更重。行政院雖宣布自112年起，調整基本工資至每月2萬6,400元，但根據勞動部於109年所做的「15-29歲青年勞工就業狀況調查」，初次就業的平均薪資2萬7,687元，已經與112年要調整的基本工資相差不遠。且調查指出，超過半數的青年勞工於應徵時，並沒有提出薪資期望，顯示大環境已經讓他們沒有更多的選擇。再加上疫情影響、物價飆漲，薪水不漲的青年勞工，處境更是雪上加霜，也近一步導致消費不振、結婚生子意願大減。為長遠的提升國家競爭力及改變人口結構，爰要求行政院於下（第7）會期至立法院進行施政報告時，應將「有感調漲勞工薪資，促進婚生環境」列入報告。</p> <p>全球各國目前首要之務就是如何對抗通膨，皆為如何穩定物價制定各項策略。然根據行政院主計總處於111年9月公布的最新薪資統計調查指出，111年前7個月消費者物價指數(CPI)平均3.17%，考量通膨因素後，實質經常性薪資年減0.07%，顯示微薄的薪資已經被物價上漲速度給吞噬。美國消費者物價指數持續攀升超出預期，我國111年8月CPI雖從6月3.59%高峰降至2.66%，然前一波上漲的物價卻已降不回來，民眾對於薪資無法調漲、物價居高不下，形同雙重打擊。爰此，行政院既然設置聯合物價稽查小組專案會議，除針對民生物資物價哄抬進行嚴格監控，另應針對大宗物資降稅實施期間將近1年，應全面稽查各民生物資是否有隨同物價指數及大宗物資降稅而有調整銷售價</p>	非本署主管業務。

國家公園署及所屬

立法院審議中央政府總預算案所提決議、附帶決議及注意辦理事項辦理情形報告表

中華民國 112 年度

單位：新臺幣元

決議、附帶決議及注意事項	內容	辦理情形
	<p>格，並於3個月內向立法院提出書面報告，如此才能協助減少民眾對於生活的壓力。</p>	
(十九)	<p>有鑑於近期我國農產品屢屢遭大陸以各種名義禁止輸入，造成我國農民損失。但因政府開拓國際市場成效有限，最後甚至必須依賴國軍及校園營養午餐系統進行農產品去化。然，營養午餐費用係由家長出錢，實沒有配合政府去化農產品之義務。爰要求凡學生營養午餐配合政府去化農產品政策，其所增加之額外費用，均需由政府編列預算足額補貼，不得轉嫁學校或家長支付。</p>	<p>非本署主管業務。</p>
(二十)	<p>我國經濟對大陸有大幅順差，鑑於地緣政治局勢變幻莫測，除農漁牧產品被暫停輸入外，我國目前其他仍享受零關稅的輸往大陸商品也將面臨風險。對此，政府應加以正視，速謀對策。說明：</p> <p>1. 財政部於111年8月初公布數據，111年前7個月，我國進出口總額約為5,474億美元。其中出口為2,899.7億美元，貿易順差為327.2億美元，而對大陸和香港的輸出則達1,131億美元，占比高達39%，而111年前7個月，我國對大陸和香港的貿易順差為602.78億美元，這意味著如果不是大陸和香港為台灣帶來的貿易順差，台灣111年前7個月將出現近285億美元的貿易赤字。</p> <p>2. 其實如果從相關數據的檢視便可以發現，近10年我國連年保持貿易順差，其貢獻主要來自大陸和香港。如果沒有大陸和香港的順差支撐，我國自101年起都將保持逆差狀態，且規模巨大。以110年為例，我國全年貿易順差為648.85億美元，而大陸和香港貢獻的順差為1,046.98億美元。如扣除這項數據，全年貿易逆差高達398億美元。</p>	<p>非本署主管業務。</p>

國家公園署及所屬

立法院審議中央政府總預算案所提決議、附帶決議及注意辦理事項辦理情形報告表

中華民國 112 年度

單位：新臺幣元

決議、附帶決議及注意事項	內容	辦理情形
	<p>3. 另依據經濟部過往數據，對外出口在我國GDP中的比重逐年上升，且一直是GDP增長的重要拉動力，對大陸和香港的巨額貿易順差在其中起著重要作用。以111年第1季度數據為例，我國GDP增長了3.91%，而其中3.88%來自商品及勞務出口。在全球嚴重特殊傳染性肺炎疫情爆發的109年，出口對我國經濟增長貢獻率高達88%，若非大陸和香港的巨額貿易順差，我國經濟在109年極可能出現下滑。</p> <p>4. 我國經濟對大陸有大幅順差，111年8月9日彭博社引用花旗集團某經濟學家的觀點指出，鑑於地緣政治局勢變幻莫測，除農漁牧產品被暫停輸入外，我國目前其他仍享受零關稅的輸往大陸商品也將面臨風險。對此，政府應加以正視，速謀對策。</p>	
(二十一)	<p>有鑑於國內部分產業勞動力供給不足及人口結構日趨老化等問題，自78年起陸續引進產業及社福移工，以紓解部分產業基層勞力需求與減輕國人家庭照護負擔，惟近來台海局勢緊張若持續升級，在台移工約近70萬人可能要求返回母國。爰要求勞動部、經濟部、行政院農業委員會及衛生福利部等相關部會針對外籍移工若因兩岸戰事要返國，分別研究分析評估是否衍生影響所轄產業、事業、家庭看護移工不足問題及勞力缺口因應措施，於3個月內提書面報告送立法院。</p>	非本署主管業務。
(二十二)	<p>有鑑於台海兩岸地緣政治緊張持續惡化，111年8月大陸對我周邊海域實施軍事演習，導彈穿越侵犯我國土領空，顯示政治軍事走向對峙，為免擦槍走火破壞人民安居樂業生活。爰要求數位發展部針對國內電信通信及網路線路安全，提出防範及因應替代方案，於3個月內提書面報告送立法院。</p>	非本署主管業務。
(二十三)	<p>憲法賦予立法院有議決法律案、預算案、戒</p>	依決議事項辦理。

國家公園署及所屬

立法院審議中央政府總預算案所提決議、附帶決議及注意辦理事項辦理情形報告表

中華民國 112 年度

單位：新臺幣元

決 議 、 附 帶 決 議 及 注 意 事 項	辦 理 情 形
項 次	內 容
	<p>嚴案、大赦案、宣戰案、媾和案、條約案及國家其他重要事項之權。立法院各黨團與行政部門代表經過充分溝通後，對於112年度各機關所編列之預算案達成共識，並完成三讀程序後隨即送請總統公布。然111年度中央政府總預算卻發生衛生福利部要求審計部，將立法院審議通過之審計部預算決議案要求列為密件。此舉已嚴重破壞權力分立及片面更改立法院合議通過之決議。爰要求各行政機關對立法院所通過之非列為機密預算決議，其需函送之相關文件，若認為有改列為密件之必要，應依國家機密保護法及文書處理手冊等相關法規辦理。</p>
(二十四)	<p>查行政院與各部會之單位預算案附屬表中列有「立法院審議中央政府總預算案所提決議、附帶決議及注意辦理事項辦理情形報告表」，說明各單位辦理立法院作成之相關決議、附帶決議及注意辦理事項之結果。惟各單位對於預算凍結解凍案報告之表述方式不一。以111年度經濟部單位預算為例，僅說明「本案業經立法院○年○月○日台立院議字第○○○號函復准予動支在案」，未提供該報告送立法院之相關資訊，使外界難以更一步查找與瞭解其報告內容、後續辦理結果及審議之過程。為便利立法院工作同仁及民眾查詢相關報告內容，爰要求行政院與各部會於112年起向立法院所提出之預算案，應於前述決議辦理情形報告表中明載以下事項：1. 函請立法院安排報告議程之公文發文日期與發文字號。2. 經立法院相關委員會審查通過，決議准予動支之日期。3. 經立法院函復在案之公文發文日期與發文字號。</p>
(二十五)	<p>綜觀各行政機關預算書所附「立法院審議中央政府總預算案所提決議、附帶決議及注意辦理事項辦理情形報告表」，針對立法委員</p>

依決議事項辦理。

依決議事項辦理。

國家公園署及所屬

立法院審議中央政府總預算案所提決議、附帶決議及注意辦理事項辦理情形報告表

中華民國 112 年度

單位：新臺幣元

決議、附帶決議及注意事項	內容	辦理情形
	<p>或黨團所提預算提案，行政機關（構）擬具書面報告說明時，常僅於辦理情形載明「本案相關書面報告，業於○年○月○日以（發文字號）函送立法院在案」。再從立法院議案系統查詢，相關書面報告之受文者，往往僅有立法院及業務單位，而未包括原提案之立法委員或黨團辦公室，使相關內容不易查找或追蹤。立法院議事處雖負責彙整各行政機關函復之書面報告，並上傳至議案系統，惟承辦人力顯無法即時處理為數眾多之書面報告。爰要求各行政機關自112年度起，針對審議通過之預算提案、主決議或附帶決議等議案所擬具之書面報告，均應一併函復原提案立法委員或黨團辦公室，不得僅送達立法院議事處及其他業務單位，以落實預算監督機制。</p>	
(二十六)	<p>政府資訊公開法第7條第1項規定，政府機關除依法限制公開或不予提供者外，應主動公開預算及決算書；行政院101年2月7日院授主預字第1010100162A號函規定，各機關除機密預算外，應將所有預算及決算書完整資料公布於網站上，以便民眾查閱。中央政府各主管機關均有公開單位預算、決算及主管決算，惟各主管機關主管預算，多數主管機關未公開，致民眾難以知悉主管機關主管預算相關財務資訊情形，爰此，應請行政院要求中央各主管機關應自113年度起主動公開主管預算。</p>	非本署主管業務。
(二十七)	<p>各級政府機關（構）基於公益目的辦理勸募活動，無論係主動發起或被動接受捐贈，均應依公益勸募條例第5條第2項規定辦理，及依同條例第6條第1項及第2項規定開立收據、定期辦理公開徵信、依指定用途使用及於年度終了後2個月內將辦理情形函報上級機關備查。企業獲政府補助及政府補助之會</p>	非本署主管業務。

國家公園署及所屬

立法院審議中央政府總預算案所提決議、附帶決議及注意辦理事項辦理情形報告表

中華民國 112 年度

單位：新臺幣元

決議、附帶決議及注意事項	內容	辦理情形
	<p>計處理及揭露係依企業會計準則公報第21條規定辦理；有鑑於各機關以貨幣性資產補助民間團體或企業依中央政府普通公務單位會計制度之一致規定及政府會計準則公報處理，惟政府各機關以非貨幣性資產性質等服務輔助民間團體或企業之會計處理及揭露並無相關規定，以資依循辦理；為使政府各機關以非貨幣性資產性質等服務輔助民間團體或企業之會計業務處理更臻妥適，以達成充分揭露之目的，俾利國人能明白政府各機關輔助企業屬於非貨幣性資產性質等服務的真貌，要求行政院應於3個月內研議訂定各機關以非貨幣性資產補助民間團體或企業之會計業務處理相關規定之可行性。</p>	
(二十八)	<p>有鑑於公播系統的代理商常以市場價格因素，任意中止49至58台新聞頻道的代理，造成機場、醫院、營區等場所看不到完整的所有新聞頻道，影響其視聽權利。爰要求政府各單位（如國防部、交通部、教育部等）對公播系統代理業者提出招標規格時，要求其必需有49至58台新聞台之代理，如不能滿足得由其他代理商補足。</p>	非本署主管業務。
(二十九)	<p>鑑於虛擬貨幣衍生眾多問題，造成許多詐騙案件，政府不應漠視，爰請行政院儘速研議虛擬貨幣之定性，並指定主管機關與納管機制，於3個月內向立法院提出專案報告。</p> <p>各組審查決議部分分組審查決議歲出部分內政部主管國家公園署及所屬部分</p>	非本署主管業務。
(一)	<p>112年度營建署及所屬單位預算案第1目「公園規劃業務」編列3,930萬元，凍結100萬元，俟營建署就下列各案向立法院內政委員會提出書面報告後，始得動支。</p> <p>1. 112年度營建署及所屬單位預算案第1目「公園規劃業務」編列3,930萬元。</p>	<p>本案業於 112 年 3 月 2 日以台內營字第 1120802275 號函將書面報告函送立法院，並經該院於 112 年 6 月 9 日台立院議字第 1120702409 號函復本部營建署准予動支，茲摘述內容如下：</p> <p>一、如何降低遊客違反國家公園法行為</p>

國家公園署及所屬

立法院審議中央政府總預算案所提決議、附帶決議及注意辦理事項辦理情形報告表

中華民國 112 年度

單位：新臺幣元

決議、附帶決議及注意事項	內容	辦理情形
	<p>由於新冠疫情造成民眾無法出國，加以國旅券帶動國內旅遊風氣，國家公園成為近年國人旅遊熱點。經查111年上半年國家公園與國家自然公園遊客到訪人數計799.5萬人次，較110年同期增加13.9萬人次；違反國家公園法案件計597件，其中太魯閣國家公園256件、占42.88%、墾丁國家公園102件、占17.09%，台江國家公園85件、占14.24%，違反國家公園法的行為包含設置攤販、違建、擅入禁區、破壞生態環境、污染環境等。營建署應要求各國家公園加強對遊客之教育宣導，避免違法。爰凍結該項預算，俟營建署於1個月內，針對如何降低遊客違反國家公園法行為，向立法院內政委員會提出書面報告後，始得動支。</p> <p>2. 112年度營建署及所屬單位預算案第1目「公園規劃業務」編列3,930萬元，業務包含督導國家公園、國家自然公園與都會公園規劃、經營、管理及維護事項，預期達成自然環境保育。</p> <p>聯合國生物多樣性公約（UNCBD）的COP15，正式於民國111年12月19日落幕，達成「30x30」之歷史性協議，即預計於西元2030年以前保護陸地與水域各30%之地球自然資源。雖台灣非締約國，然保育生物之行列中，具有福爾摩沙寶島之稱的台灣，不應缺席，如何永續發展亦為重要之方向。</p> <p>經查，我國陸域受保護面積已達42.5%，已超過聯合國要求之30%，然COP15協議中，有另一項目標係於2030年前有效修復30%劣化生態系。職此，我國受保護面積雖已達標準，值得嘉</p>	<p>如下：</p> <p>(一)落實前端資訊充分揭露，讓民眾明確瞭解相關規定。</p> <p>(二)持續監測並加強園區巡查，發現異狀立即勸阻及通報，避免違規事件發生。</p> <p>(三)區內保育巡查人員積極聯合警政署保七總隊，共同執行勤務，遏止不法情事發生。</p> <p>(四)辦理教育宣導，落實國家公園保育、研究與環境教育。</p> <p>(五)推動修正國家公園法作業，適度提高罰則。</p> <p>二、如何有效修復劣化生態系之因應對策如下：</p> <p>(一)盤點國家公園近10年辦理之研究計畫，計713個計畫，經費8億8,634萬元。</p> <p>(二)復育劣化土地、辦理外來種防治工作：近10年共移除小花蔓澤蘭500餘公頃、銀合歡近13萬公頃、外來水生動物近7,000隻等。</p> <p>(三)與民間企業合作植樹造林養護專案，111年至119年間將在約135公頃土地上，種植40萬株林木。</p> <p>(四)啟動經營管理效能評量，提升資源分配與工作績效。</p>

國家公園署及所屬

立法院審議中央政府總預算案所提決議、附帶決議及注意辦理事項辦理情形報告表

中華民國 112 年度

單位：新臺幣元

決議、附帶決議及注意事項	內容	辦理情形
(二)	<p>許，惟環境乃長久存在，需藉由不斷努力維護，始能長久永續，目標達成之後續計畫，亦須準備，不應作為後續不作為之理由。爰凍結該項預算，俟營建署針對後續如何有效修復30%劣化生態系，向立法院內政委員會提出書面報告後，始得動支。</p> <p>3. 自109年10月9日立法院第10屆第2會期內政委員會第4次全體委員會議乙案：審查委員蘇治芬等16人擬具「國家公園法第14條及第16條條文修正草案」案。審查委員孔文吉等18人擬具「國家公園法部分條文修正草案」案。該審查會現場，中央主管機關陳稱，國家公園法部分條文之修正刻正研擬階段，且將於同年底函請立法院審議。惟迄今內政部針對法律之相關修正或研議進程，毫無進展！現行國家公園法對於國家公園範圍內之原住民族權益保障明顯不足，主管機關迄今仍未進行法律上之修正，亦無研擬相關之共管機制，影響當地原鄉族人權益甚鉅，爰凍結該項預算，俟向立法院內政委員會提出書面報告後，始得動支。</p> <p>112年度營建署及所屬單位預算案第2目「國家公園經營管理」編列20億7,808萬6千元，凍結50萬元，俟營建署就下列各案向立法院內政委員會提出書面報告後，始得動支。</p> <p>1. 112年度營建署及所屬單位預算案第2目「國家公園經營管理」編列20億7,808萬6千元。第2目之第2節為「玉山國家公園經營管理」編列2億1,791萬4千元，業務包含玉山國家公園之景觀維護、環境教育及其他經營管理工</p>	<p>三、本部營建署業已修正「國家公園法」，保障原住民族權益，並已就位處原住民族地區之國家公園設置共管會，截至112年6月共計召開94次會議。另修正「共管設置基準」第3點規定，明定各管處與部落族群可簽訂行政契約，共同管理資源。將持續與周邊部落發展夥伴關係，提供多元就業措施，增加族人進用機會及經濟收入，落實實質共管。</p> <p>本案業於112年2月24日以台內營字第1120802283號函將書面報告函送立法院，並經該院於112年6月9日台立院議字第1120702409號函復本部營建署准予動支，茲摘述內容如下：</p> <p>一、玉山國家公園第4次通盤檢討已於111年6月17日經國家公園計畫委員會第133次會議審議通過，並經行政院111年11月30日核定，內政部111年12月27日公告，111年12月30</p>

國家公園署及所屬

立法院審議中央政府總預算案所提決議、附帶決議及注意辦理事項辦理情形報告表

中華民國 112 年度

單位：新臺幣元

決議、附帶決議及注意事項 項次	內容	辦理情形
	<p>作等。依國家公園法施行細則第6條第1項規定，國家公園計畫公告實施後，主管機關應每5年通盤檢討一次，並作必要之變更。玉山國家公園計畫自74年公告實施至今，已37年，完成3次通盤檢討作業，第4次則於106年11月啟動，尚在辦理中。惟查，玉管處平均辦理玉山國家公園計畫通盤檢討作業月數，高達4.2年，作業冗長費時。因第4次之通盤檢討計畫草案影響範圍甚廣，爰凍結該項預算，俟營建署針對通盤檢討作業時程之冗長與相關策進計畫，向立法院內政委員會提出書面報告後，始得動支。</p> <p>2. 112年度營建署及所屬單位預算案「墾丁國家公園經營管理」編列2億9,400萬3千元，較上年度2億4,246萬6千元，增列5,153萬7千元，其中經營管理計畫經費共1億4,424萬3千元，較上年度增列鵝鑾鼻公園停車場及賣店區改建工程廠商調解補償等經費2,971萬3千元，經查鵝鑾鼻公園周邊原有兩處史前遺址，於1980年代就有多次調查、試掘，且進行賣店工程前，墾管處便委託學者鑽探多點調查，原本認為停車場周邊淺層已經沒有史蹟殘骸，沒想到於2017年「鵝鑾鼻公園停車場及賣店區改建工程」動工後，又挖出4,000年前的石棺、人骨、貝器等史前遺物，該工程依文化資產保存法停工至今，然該工程為既定工程元且預算已編列1億2,780萬9,872元，直至今目前為止該工程已延期5年，本年度卻增列鵝鑾鼻公園停車場及賣店區改建工程廠商調解補償等經費2,971萬3千</p>	<p>日生效。為縮短通盤檢討作業時程，未來將在正式啟動通盤檢討作業程序前，先辦理先行規劃，並與當地部落居民溝通達成共識，以提升整體作業效能。</p> <p>二、</p> <p>(一)原賣店工程 106 年 11 月開工，因工資問題於 107 年 9 月終止工程。</p> <p>(二)為因應當地民意建議並委請蘇震清委員代為爭取重新啟動重建需求及考量有需要重塑鵝鑾鼻公園門面整體意象，111 年 7 月營建署署務會議決議重新啟動新建賣店工程，並於 111 年 10 月完成初步規劃報告。</p> <p>(三)目前正進行委託規劃設計技術服務，賣店將採淺基礎興建。初步規劃完成後，將與地方民意討論獲共識後，再進入設計。</p>

國家公園署及所屬

立法院審議中央政府總預算案所提決議、附帶決議及注意辦理事項辦理情形報告表

中華民國 112 年度

單位：新臺幣元

決議、附帶決議及注意事項	內容	辦理情形
(三)	<p>元，欠缺合理性，鑑於國家財政困窘，應擱節相關費用支出。爰凍結該項預算，俟營建署向立法院內政委員會提出相關書面報告後，始得動支。</p> <p>3. 鑑於配合開放山林政策，各高山型國家公園配合進行山屋整建等工作，營建署考量部分山屋建築及設施較為簡易老舊，為開放山林政策，須進行整體改善提升山域服務品質，爰於108至113年度辦理國家公園山屋整體改善計畫，玉山國家公園管理處之拉庫音溪山屋1座待整建，新觀高山屋1座待新建，宜持續注意案件進度控管，俾提升山域服務品質與登山安全，爰凍結該項預算，俟向立法院提出書面報告並說明執行成效後始得動支。</p> <p>4. 營建署於108至113年度辦理國家公園山屋整體改善計畫，太魯閣國家公園雲稜山屋等3座山屋待整建，磐石山屋等5座山屋待新建，宜持續注意案件進度控管，俾提升山域服務品質與登山安全。爰凍結該項預算，俟向立法院內政委員會提出相關書面報告並說明執行成效後，始得動支。</p> <p>5. 營建署於108至113年度辦理國家公園山屋整體改善計畫，雪霸國家公園三六九山莊1座待整建，瓢箪山莊1座待新建，宜持續注意案件進度控管，俾提升山域服務品質與登山安全。爰凍結該項預算，俟向立法院內政委員會提出相關書面報告並說明執行成效後，始得動支。</p> <p>112年度營建署及所屬單位預算案第5目「營建業務」編列360億3,737萬6千元，凍結500萬元，俟營建署就下列向立法院內政委員會</p>	<p>三、拉庫音溪山屋為南二段步道重要之避難山屋，已委託規劃設計，於112年7月完成工程發包作業，同年12月完工；新觀高山屋係莫拉克風災造成原有觀高登山服務站地層下陷無法使用，已完成選址及規劃設計並於111年11月10日開工，預定113年5月完工。將積極進行進度控管，以期即早完工，提升登山安全與服務品質。</p> <p>四、鑒於高山工程施工環境嚴峻、材料運輸困難等條件，為增進山域活動安全，依計畫持續執行：111年完成磐石山屋、三叉山屋興建工程；雲稜山屋、審馬陣山屋、南湖園谷山屋，於112年5月竣工；大理石山屋，於112年7月竣工；預定112年進行奇萊稜線山屋、中央尖溪山屋興建整建規劃設計工作。</p> <p>五、鑒於高山工程施工環境嚴峻及材料運輸困難等條件，三六九山莊整建工程於110年10月開工，因施工前期建置材料運輸設施耗時，目前仍辦理運輸假設工程施工作業中，整體執行進度約為30%。預估工區將於112年8月底完成全線軌道及載運試車作業後，即可辦理後續主體工程施工材料運輸及施工作業。</p> <p>本案業於112年3月17日以台內營字第1120802303號函將書面報告函送立法院，並經該院於112年6月9日台立院議</p>

國家公園署及所屬

立法院審議中央政府總預算案所提決議、附帶決議及注意辦理事項辦理情形報告表

中華民國 112 年度

單位：新臺幣元

決 議 項	、 附 帶 決 議 及 注 意 事 項 內 容	辦 理 情 形
(四)	<p>提出書面報告後，始得動支。</p> <p>經查內政部營建署為建構海岸管理之健全基礎，辦理海岸管理計畫(109至112年)，惟部分案件計畫進度落後，應強化案件進度控管。另內政部業於106年2月6日公告實施整體海岸管理計畫，惟截至111年10月7日止尚未依規定完成每5年通盤檢討1次之作業，應儘速完成；再者，屬於2級海岸保護區之苗栗縣，亦未依期限於整體海岸管理計畫公告實施3年內完成海岸防護計畫之公告實施，建議應協同經濟部水利署督促苗栗縣政府加速完成。</p> <p>112 年度營建署及所屬單位預算案第 6 目「區域及都市規劃業務」編列 1 億 0,367 萬 4 千元。</p> <p>台灣沿岸濕地原本十分發達，但目前的濕地，不論是保護區、重要野鳥棲地或漁業資源保育區都面臨不同程度的威脅。沿岸濕地遭破壞的情況包括污染、鹽化、淹水等；濕地消失的壓力則來自各式工業、商業（港埠、垃圾掩埋場、電廠、焚化爐等）的開發利用及海岸侵蝕等。爰凍結 50 萬元，俟營</p>	<p>字第 1120702411 號函復本部營建署准予動支，茲摘述內容如下：</p> <p>一、</p> <p>(一) 整體海岸管理計畫第一次通盤檢討：提經 112 年 2 月 24 日、4 月 14 日海岸管理審議會大會審議通過，於 112 年 5 月 24 日檢陳「整體海岸管理計畫第一次通盤檢討（草案）」予行政院，嗣配合「內政部組織法」於 112 年 5 月 26 日經立法院三讀通過，新成立之國家公園署將權管海岸管理法相關業務，為確保內容符合該署之未來海岸業務推動方向，本部於 112 年 6 月 13 日向行政院申請撤回，經行政院 112 年 6 月 15 日函同意撤回，後續將配合本部組織改造相關業務移交作業，移由新成立之國家公園署重新檢視及檢討後，再由該署依規定陳報行政院辦理計畫核定程序。</p> <p>(二) 苗栗縣二級海岸防護計畫：提經 112 年 5 月 4 日本部海岸管理審議會專案小組決議請苗栗縣政府重新修正苗栗縣二級海岸防護計畫後，於 6 個月內送本部營建署，提海岸管理審議會大會審議。</p> <p>本案業於 112 年 2 月 21 日以台內營字第 1120802161 號函將書面報告函送立法院，並經該院 112 年 6 月 9 日台立院議字第 1120702411 號函復本部營建署准予動支在案，茲摘述內容如下：</p> <p>一、 持續辦理國際濕地合作交流活動、濕地保育宣傳行銷、濕地環境教育與訓練，推動國際濕地保育形象及人才交流，促使與國際保育接軌。</p> <p>二、 盤點全國 42 處國際級及國家級重要</p>

國家公園署及所屬

立法院審議中央政府總預算案所提決議、附帶決議及注意辦理事項辦理情形報告表

中華民國 112 年度

單位：新臺幣元

決議、附帶決議及注意事項	內容	辦理情形
(十三)	<p>建署於 1 個月內，針對如何強化台灣沿岸濕地保育，向立法院內政委員會提出書面報告後，始得動支。</p> <p>依據「停車場法」第 17 條規定，公有路外公共停車場之費率，應依第 31 條規定定之，且停車費以「計時收取」為原則。我國共有 9 處國家公園，有多處停車場供國人使用，又各處國家公園占地廣大，路途遙遠，行車路上難免有緊急生理需求，而多處化妝室係設置在停車場內，若國人欲使用應先停置停車場內。惟並非每處停車場皆係以計時收取停車費，而係計次收費，使民眾為解決生理需求而須多支出停車場費，不合實際需求。爰建請營建署針對各國家公園之停車場收費標準進行評估檢討，並於 3 個月內，向立法院內政委員會提出相關書面報告。</p>	<p>濕地資源並調查濕地壓力來源、進行脆弱度分析及風險評估，作為檢討濕地政策及國家濕地保育綱領之參據，落實濕地保育總體規劃及推動濕地保育策略與機制。</p> <p>三、組成濕地諮詢輔導顧問團，辦理全國重要濕地保育行動之整體諮詢、輔導、評鑑、進度檢討、補助成果彙編及編撰電子公報等，為機關、地方政府與執行團隊之溝通平台，提升濕地保育成效。</p> <p>本案業於 112 年 5 月 1 日以台內營字第 1120805793 號函，將「國家公園停車收費方式」書面報告函送立法院並副知立法院內政委員會在案，茲摘述內容如下：</p> <p>一、考量國家公園範圍多位處在遠離市區之區域、平日假日車流差異大、經營管理成本及該地區民眾停車習慣等因素，故多數停車場採取免費停車方式供民眾使用。</p> <p>二、部分停車場因應所在區位空間腹地、停車樣態及民眾需求規劃計費方式，採取計時收費或計次收費之措施。</p> <p>三、接近市區之區域或者遊憩熱點區域採計時收費的主要優點是更加靈活，可以根據民眾實際停車時間計算費用，並提高停車場的週轉率。</p> <p>四、較大的景區旁以計次收費，有利於民眾進行深度旅遊活動，不須考慮停車時間長短。</p> <p>五、有關民眾擬停車使用化妝室等設施部分，因多數停車場未收費，民眾皆可免費停車並使用化妝室。</p>
(二十)	112 年度營建署及所屬單位預算案「營建業	本案業於 112 年 7 月 12 日以台內營字第

國家公園署及所屬

立法院審議中央政府總預算案所提決議、附帶決議及注意辦理事項辦理情形報告表

中華民國 112 年度

單位：新臺幣元

決議、附帶決議及注意事項 項次	內容	辦理情形																																																		
(二十四)	<p>務一辦理國土及海岸地區等計畫之研擬審議、規劃管理—海岸管理計畫經費」編列 1,632 萬 4 千元。</p> <p>依「海岸管理法」規定，為保護、防護、利用及管理海岸地區土地。故內政部已於 106 年 2 月 6 日公告實施「整體海岸管理計畫」，原應於 111 年 2 月完成每 5 年通盤檢討一次，作必要之變更，但是，截至 111 年 10 月 7 日前營建署尚未完成通盤檢討工作。</p> <p>另外，計畫中其他各縣市皆已實施「海岸防護計畫」，但是同屬於海岸保護區之苗栗縣政府，卻未依海岸管理計畫公告 3 年期限內，完成「海岸防護計畫」，進度落後、不知原因為何。</p> <p>截至 111 年 10 月 7 日止 2 級海岸防護計畫辦理進度表</p> <table border="1" data-bbox="357 1070 884 1552"> <thead> <tr> <th></th> <th>草案公開 展覽日期</th> <th>提報內政部 日期</th> <th>海岸管理審議會 審查日期</th> <th>公告實施日期</th> </tr> </thead> <tbody> <tr> <td>桃園市</td> <td>109年04月03日</td> <td>109年09月07日</td> <td>109年09月30日</td> <td>110年07月08日</td> </tr> <tr> <td>高雄市</td> <td>109年05月20日</td> <td>109年11月12日</td> <td>110年03月26日</td> <td>110年08月17日</td> </tr> <tr> <td>臺東縣</td> <td>109年02月13日</td> <td>109年09月17日</td> <td>109年12月11日</td> <td>110年03月26日</td> </tr> <tr> <td>新北市</td> <td>109年05月05日</td> <td>110年02月04日</td> <td>110年10月29日</td> <td>111年05月13日</td> </tr> <tr> <td>宜蘭縣</td> <td>109年04月01日</td> <td>109年12月16日</td> <td>110年07月30日</td> <td>111年03月08日</td> </tr> <tr> <td>新竹縣</td> <td>109年05月08日</td> <td>109年10月12日</td> <td>110年04月16日</td> <td>111年03月31日</td> </tr> <tr> <td>新竹市</td> <td>109年03月30日</td> <td>109年11月09日</td> <td>110年04月16日</td> <td>110年12月07日</td> </tr> <tr> <td>花蓮縣</td> <td>109年05月14日</td> <td>109年10月22日</td> <td>110年02月26日</td> <td>110年12月15日</td> </tr> <tr> <td>苗栗縣</td> <td>109年12月11日</td> <td>111年3月14日</td> <td colspan="2">「苗栗縣2級海岸防護計畫(草案)」於經濟部審議過程其最終修訂內容尚未經經濟部審認，仍待補充，尚未完成海岸管理法第17條第1項第2款核轉程序。經111年8月5日內政部海岸管理審議會決議請經濟部水利署，依前揭規定督促苗栗縣政府修正完竣後再核轉內政部續處。</td> </tr> </tbody> </table> <p>因此，爰請營建署除了應儘速完成 5 年一次通盤檢討工作以外，亦應加強協助苗栗縣政府儘速通過「海岸防護計畫」，於 3 個月內，向立法院內政委員會提出書面報告。</p>		草案公開 展覽日期	提報內政部 日期	海岸管理審議會 審查日期	公告實施日期	桃園市	109年04月03日	109年09月07日	109年09月30日	110年07月08日	高雄市	109年05月20日	109年11月12日	110年03月26日	110年08月17日	臺東縣	109年02月13日	109年09月17日	109年12月11日	110年03月26日	新北市	109年05月05日	110年02月04日	110年10月29日	111年05月13日	宜蘭縣	109年04月01日	109年12月16日	110年07月30日	111年03月08日	新竹縣	109年05月08日	109年10月12日	110年04月16日	111年03月31日	新竹市	109年03月30日	109年11月09日	110年04月16日	110年12月07日	花蓮縣	109年05月14日	109年10月22日	110年02月26日	110年12月15日	苗栗縣	109年12月11日	111年3月14日	「苗栗縣2級海岸防護計畫(草案)」於經濟部審議過程其最終修訂內容尚未經經濟部審認，仍待補充，尚未完成海岸管理法第17條第1項第2款核轉程序。經111年8月5日內政部海岸管理審議會決議請經濟部水利署，依前揭規定督促苗栗縣政府修正完竣後再核轉內政部續處。		<p>1120809400 號函，將「整體海岸管理計畫通盤檢討及苗栗縣防護計畫案件辦理情形」書面報告函送立法院並副知立法院內政委員會在案，茲摘述內容如下：</p> <p>一、整體海岸管理計畫第一次通盤檢討：提經 112 年 2 月 24 日、4 月 14 日海岸管理審議會大會審議通過，於 112 年 5 月 24 日檢陳「整體海岸管理計畫第一次通盤檢討(草案)」予行政院，嗣配合「內政部組織法」於 112 年 5 月 26 日經立法院三讀通過，新成立之國家公園署將權管海岸管理法相關業務，為確保內容符合該署之未來海岸業務推動方向，本部於 112 年 6 月 13 日向行政院申請撤回，經行政院 112 年 6 月 15 日函同意撤回，後續將配合本部組織改造相關業務移交作業，移由新成立之國家公園署重新檢視及檢討後，再由該署依規定陳報行政院辦理計畫核定程序。</p> <p>二、苗栗縣二級海岸防護計畫：提經 112 年 5 月 4 日本部海岸管理審議會專案小組決議請苗栗縣政府重新修正苗栗縣二級海岸防護計畫後，於 6 個月內送本部營建署提海岸管理審議會大會審議。</p> <p>本案業於 112 年 3 月 22 日以台內營字第 1120803705 號函，將「國家公園登山安全教育宣導與提升山友安全自主管理相關配套措施」書面報告函送立法院並副知立法院內政委員會在案，茲摘述內容如下：</p> <p>一、建立國家公園步道系統分級，避免民</p>
	草案公開 展覽日期	提報內政部 日期	海岸管理審議會 審查日期	公告實施日期																																																
桃園市	109年04月03日	109年09月07日	109年09月30日	110年07月08日																																																
高雄市	109年05月20日	109年11月12日	110年03月26日	110年08月17日																																																
臺東縣	109年02月13日	109年09月17日	109年12月11日	110年03月26日																																																
新北市	109年05月05日	110年02月04日	110年10月29日	111年05月13日																																																
宜蘭縣	109年04月01日	109年12月16日	110年07月30日	111年03月08日																																																
新竹縣	109年05月08日	109年10月12日	110年04月16日	111年03月31日																																																
新竹市	109年03月30日	109年11月09日	110年04月16日	110年12月07日																																																
花蓮縣	109年05月14日	109年10月22日	110年02月26日	110年12月15日																																																
苗栗縣	109年12月11日	111年3月14日	「苗栗縣2級海岸防護計畫(草案)」於經濟部審議過程其最終修訂內容尚未經經濟部審認，仍待補充，尚未完成海岸管理法第17條第1項第2款核轉程序。經111年8月5日內政部海岸管理審議會決議請經濟部水利署，依前揭規定督促苗栗縣政府修正完竣後再核轉內政部續處。																																																	

國家公園署及所屬

立法院審議中央政府總預算案所提決議、附帶決議及注意辦理事項辦理情形報告表

中華民國 112 年度

單位：新臺幣元

決議、附帶決議及注意事項	內容	辦理情形
(三十七)	<p>題、主管機關權責不明、業者參與不足等，且國家公園內災難事件頻傳也仍待解決，顯見內政部未能重視相關政策制定及實際配套措施之完善，且未能加強開放山林對於民眾之宣導教育。</p> <p>為使國內外山友於安全情況下共享台灣山林之美，請營建署進行政策檢討，研議相關規定及條例廢除或修正，彙整每年國家公園內統計山難事件供山友參考，並提出具體檢討與改善措施，請營建署針對上述事項於 3 個月內，向立法院內政委員會提出書面報告。</p> <p>近年入山人數大幅成長，根據內政部消防署統計，民國 91 年到 108 年間，平均每年山難意外事故有 159 件；2020 年，總件數則是 454 件，幾乎是過去的兩倍。為加強山域管理、預防山難並加強山域救援能量，營建署應檢討現有機制，建議如下：</p> <p>1. 健全山屋管理員制度：近年常發生登山熱門路線遭業者長期駐點營業、或登山客製造山林垃圾等。玉山、太魯閣、雪霸國家公園管理處囿於人力配置不足，無法配置山屋管理員，定期進行駐站管理。內政部營建署國家公園管理處作為山域主管機關，應可研議提升人力配置，健全山屋管理員制度，使國家法治進入人流較龐大的山岳熱門路線，提升遊憩品質、登山教育、即時山難救助與醫療協助，以及</p>	<p>眾越級登山。</p> <p>二、國家公園內所有山屋均已配置「攜帶型加壓艙」，模擬海拔下降約 1,500 公尺的環境，讓高山症患者緩解不適症狀，並爭取緊急救援時機。</p> <p>三、辦理登山安全教育(含環境教育)與宣導。</p> <p>四、對已核准進入國家公園生態保護區者，主動寄送登山注意事項，提醒登山行前準備、風險評估等事宜，以強化入園者個人登山安全管理。</p> <p>五、強化災害資訊揭露與標示。</p> <p>六、各國家公園管理處已與通信業者合作，在步道旁設置手機訊號標示牌示 602 面，讓山友可在該地點開啟手機回報或求救。</p> <p>七、推動山屋整體改善計畫、改善步道、牌示等設施。</p> <p>本案業於 112 年 2 月 24 日以台內營字第 1120802409 號函將書面報告函送立法院，並經該院於 112 年 6 月 9 日台立院議字第 1120702409 號函復本部營建署准予動支，茲摘述內容如下：</p> <p>一、健全山屋管理制度：</p> <p>(一)國家公園管理處視山屋規模、屬性與坐落地點等特性進行管理。排雲山莊及三六九山莊等大型山屋配置管理人員，小型無長駐人員避難山屋則加強保育巡查人員與志工巡查護管，並宣導山屋禮儀與無痕山林。</p> <p>(二)引進民間人力，除定期性協助山屋和步道沿線公共設施清潔維護、宣導山屋禮儀與無痕山林等增加山林素養，遇有山域意外或事故亦可提供最近支援。改善步道、牌示等設施，提</p>

國家公園署及所屬

立法院審議中央政府總預算案所提決議、附帶決議及注意辦理事項辦理情形報告表

中華民國 112 年度

單位：新臺幣元

決議、附帶決議及注意事項 項次	內容	辦理情形
	<p>山域環境的保護。</p> <p>2. 建立迷途防治措施：根據消防署統計，山難原因最大宗是迷途，顯示民眾登山經驗不足及缺乏準備所帶來的危險。內政部營建署國家公園管理處作為山域主管機關，應可建立迷途防治措施。例如：針對所管轄山域中的事故熱點區域，在易迷途路線加強指標設置與防迷走措施；或將事故熱點公佈於園區資訊，讓民眾提早預防；以及於民眾提出登山申請之時，進行離線地圖使用、迷途注意事項推廣。</p> <p>3. 提升人力並強化山域救援之行政綜合協調總指揮能量：根據「直轄市及縣（市）政府消防機關處理山域事故人命救助作業要點」以及 104 年 4 月 23 日行政院中央災害防救委員會第 25 次會議政策裁示，明定由山域主管機關（即林務局、營建署國家公園管理處）擔任行政綜合協調總指揮，第一時間動員，並視事件向鄰近消防機關請求援助，並函頒前揭作業要點據以執行，明確權責分工。然而，根據消防署提供數據，約八成山域事故第一時間動員機關為消防署。因此，內政部營建署國家公園管理處作為山域主管機關，應檢討人力配置是否足夠，並檢討現行山域救援機制，強化山域救援之行政綜合協調總指揮能量，例如：在易生事故山域之山屋，委外成立山域事故救助團隊，提升即時山難救助量能。</p> <p>112 年度營建署及所屬單位預算案第 2 目「國家公園經營管理」編列 20 億 7,808</p>	<p>供山友緊急避難場所；並針對易迷途地區加強牌示或反光條等防迷設施。</p> <p>二、建立迷途防治措施：</p> <p>（一）改善步道、牌示等設施，提供山友緊急避難場所；並針對易迷途地區加強牌示或反光條等防迷設施。</p> <p>（二）透過網站、臉書粉絲專頁、社群媒體與現地牌示等媒介，揭露環境資訊，供民眾作為登山路線選擇與風險評估的參考。</p> <p>三、提升人力並強化山域救援能量：</p> <p>（一）依相關規定，與警察機關與消防機關保持密切聯繫，遇有山域事故時相互通報，第一時間派員救援。依據現有救援分工機制，尚能因應國家公園範圍內之山域事故救援需求。</p> <p>（二）玉山、陽明山、雪霸及太魯閣國家公園管理處另有訂定動用民間人力緊急協助園區重大災害人員救援要點，於所轄園區內發生緊急重大災害造成人民生命財產有危害之虞時，得協調或動用具登山技能、救難專業之團體或個人，彌補人力不足。</p>

國家公園署及所屬

立法院審議中央政府總預算案所提決議、附帶決議及注意辦理事項辦理情形報告表

中華民國 112 年度

單位：新臺幣元

決議、附帶決議及注意事項	辦理情形
項次	內容
(四十二)	<p>萬 6 千元，爰凍結 50 萬元，請內政部營建署國家公園管理處就上述建議事項，於 3 個月內，向立法院內政委員會提出書面報告後，始得動支。</p> <p>112 年度營建署及所屬單位預算案第 1 目「公園規劃業務－督導國家公園建設計畫之推動及宣導」編列 2,176 萬元。為提升民眾從事山林活動之安全，營建署配合開放山林政策推動山屋整體改善計畫，惟部分山屋因流標或天候因素影響吊掛作業等，致增加執行困難度。截至 111 年底尚有山屋整建 5 座及新建 4 座，須於 113 年底前完成，應持續注意案件進度控管。請於 3 個月內，向立法院內政委員會提出書面報告。</p>
(四十三)	<p>金門國家公園係以傳統聚落保存與再生、戰役史蹟活化利用、國土復育、長期生態研究、夥伴關係建立、發展生態旅遊、環境保</p>
	<p>本案業於 112 年 5 月 2 日以台內營字第 1120806099 號函，將「國家公園山屋整體改善計畫辦理情形」書面報告函送立法院並副知立法院內政委員會在案，茲摘述內容如下：</p> <p>一、截至 112 年 7 月，國家公園山屋已累計完成：</p> <p>(一) 整建 17 座：玉山國家公園馬博山屋、樂樂山屋、白洋金礦山屋、中央金礦山屋、排雲山莊、圓峰山屋、大水窟山屋、塔芬谷山屋、轆轤谷山屋；太魯閣國家公園黑水塘山屋、成功山屋、成功二號堡、奇萊山屋、雲稜山屋、審馬陣山屋、南湖山屋；雪霸國家公園七卡山莊。</p> <p>(二) 新建 8 座：太魯閣國家公園屏風避難山屋、鋸東避難小屋#1、鋸東避難小屋#2、磐石避難小屋、北鞍三叉避難小屋、大理石避難小屋；雪霸國家公園油婆蘭山屋、瓢箪山屋。</p> <p>二、未完成案件辦理情形：</p> <p>(一) 整建 2 座：玉山國家公園拉庫音溪山屋（預計 112 年完成）；雪霸國家公園三六九山莊（預計 113 年完成）。</p> <p>(二) 新建 3 座：太魯閣國家公園奇萊稜線山屋（預計 113 年完成）、中央尖溪山屋（預計 113 年完成）；玉山國家公園新觀高山屋（預計 113 年完成）。</p>
	<p>本案業於 112 年 4 月 26 日以台內營字第 1120805476 號函，將「漢影雲根周邊文化觀光資源整合問題」書面報告函送立法院</p>

國家公園署及所屬

立法院審議中央政府總預算案所提決議、附帶決議及注意辦理事項辦理情形報告表

中華民國 112 年度

單位：新臺幣元

決議、附帶決議及注意事項	內容	辦理情形
(四十四)	<p>育紮根等為計畫執行目標。惟針對漢影雲根周邊文化觀光資源未見有效整合，請於 3 個月內，向立法院內政委員會提出書面報告。</p> <p>金門國家公園係以傳統聚落保存與再生、戰役史蹟活化利用、國土復育、長期生態研究、夥伴關係建立、發展生態旅遊、環境保育紮根等為計畫執行目標。惟傳出部分極具歷史保存價值之軍品，遭軍方準備要以拆解方式汰除，請營建署針對「如何有效保存金門戰地史蹟觀光資源」，於 3 個月內，向立法院內政委員會提出書面報告。</p>	<p>並副知立法院內政委員會在案，茲摘述內容如下：</p> <p>一、漢影雲根碼頭及古崗湖納入台灣好行遊程。</p> <p>二、設置古蹟導覽 QRCode。</p> <p>三、納入金管處官網單車之旅及金門觀光旅遊網路線推廣。</p> <p>四、辦理國家公園步道系統分級資訊，整合古崗樓、古崗湖步道、漢影雲根碼頭及梁山步道。</p> <p>五、漢影雲根碼頭及周邊文化資源維護：</p> <p>(一) 清潔維護。</p> <p>(二) 與社區簽訂環境清潔合作備忘錄。</p> <p>(三) 設置解說牌及里程指示牌。</p> <p>(四) 停車場改善及梁山步道修繕。</p> <p>(五) 古崗樓標租。</p> <p>(六) 漢影雲根摩崖石刻群線上策展。</p> <p>(七) 古崗文史手作活動。</p> <p>本案業於 112 年 4 月 21 日以台內營字第 1120805289 號函，將「如何有效保存金門戰地史蹟觀光資源」書面報告函送立法院並副知立法院內政委員會在案，茲摘述內容如下：</p> <p>一、歷年辦理事項如下：</p> <p>(一) 辦理接管軍事營區整建相關工程。</p> <p>(二) 軍事營區活化再利用。</p> <p>(三) 接收汰除軍事裝備陳展。</p> <p>(四) 委託調查研究計畫。</p> <p>(五) 辦理研討會、軍事體驗活動等。</p> <p>二、112 年辦理執行情形如下：</p> <p>(一) 營區整修工程規劃設計 5 案。</p> <p>(二) 預定新增辦理販賣區活化標租。</p> <p>(三) 包含陳展戰車 7 輛、飛機 3 架及日常維護保養。</p> <p>(四) 委託調查研究計畫 2 案。</p>

國家公園署及所屬

立法院審議中央政府總預算案所提決議、附帶決議及注意辦理事項辦理情形報告表

中華民國 112 年度

單位：新臺幣元

決議、附帶決議及注意事項	內容	辦理情形
(六十二)	<p>東吉管理站肩負澎湖南方四島國家公園保育巡查重任，且近年非法 (Illegal)、未報告 (Unreported)、不受規範 (Unregulated) 之 IUU 非法漁業，在國際上逐漸受到重視；澎湖南方四島國家公園自 103 年成立至今，屢有非法捕魚情事傳出，不僅有違國際潮流，更有礙國家公園之設立目標。</p> <p>爰此，要求營建署檢討「南方四島國家公園加強查緝非法捕魚」情形，內容需包含：過往澎湖南方四島國家公園查緝非法捕魚巡查次數、查緝違法情事統計資料、本年度加強查緝非法捕魚之規劃，於 3 個月內，向立法院內政委員會提出書面報告。</p>	<p>(五)辦理導覽、推廣教育訓練、環境教育、體驗活動及研討會等活動。</p> <p>本案業於 112 年 3 月 22 日以台內營字第 1120803619 號函，將「澎湖南方四島國家公園加強查緝非法捕魚情形」書面報告函送立法院並副知立法院內政委員會在案，茲摘述內容如下：</p> <ol style="list-style-type: none"> 一、為達成海洋資源永續利用目標，園區內禁止未經許可捕撈生物，惟為衡平在地社會經濟特性，海域特別景觀區得許可傳統之季節洄游性漁業。 二、落實自然與人文資源保護，設立東吉管理站，執行海陸域設施巡檢維護、違規取締、資源調查及環境監測等海洋保育巡查工作，並加強與海巡單位橫向聯繫，掌握非法捕魚作業船隻之動向，針對可疑船隻監控及查緝，有效取締非法捕魚行為。 三、規劃 114 年新建 20 噸公務船 1 艘，除提升查緝非法捕魚工作，亦增進國家公園業務推動。
(六十四)	<p>我國為了保護國家特有的自然風景、野生動物及史蹟，目前設有 9 座國家公園、1 座國家自然公園，但考量現行國旅大爆發，國人喜愛登山遊玩、海邊踏浪，也無意產生許多垃圾，除此之外，也有眾多海漂垃圾。</p> <p>為維護園區環境清潔，國家公園管理處除有人力處理垃圾外，亦歡迎民眾團體踴躍參與自發性之淨灘、淨山活動。考量近年來永續環境觀念普遍，熱心民眾團體眾多，爰要求營建署積極辦理及宣傳國家公園淨灘、淨山活動，且研議與各級學校、地方社區組織共同推動並結合自然生態教育活動；此外，也應研擬應用空拍機等新興技術協助淨灘、淨海工作，不只能提高效率，更</p>	<ol style="list-style-type: none"> 一、本部營建署為推動向海致敬政策積極辦理海岸清潔維護作業，112 年截至 6 月底，總計清理 210 公噸廢棄物，屬經常性工作。 二、濱海型國家公園為推廣海洋環境教育，邀請在地學校及民間團體等舉辦多場淨灘及海洋體驗活動，以維護海洋生態環境。 三、濱海型國家公園已各別評估園區海岸環境區位、地形特性，以自行操作或委託廠商辦理方式辦理，妥適利用空拍技術協助海岸清理作業。

國家公園署及所屬

立法院審議中央政府總預算案所提決議、附帶決議及注意辦理事項辦理情形報告表

中華民國 112 年度

單位：新臺幣元

決議、附帶決議及注意事項	內容	辦理情形
(六十五)	<p>能培育國內新創產業。</p> <p>我國為了保護國家特有的自然風景、野生動物及史蹟，目前設有 9 座國家公園、1 座國家自然公園，但部分國家公園園區內設有不少違章建築，急需儘速拆除違建並將土地納管。</p> <p>爰要求營建署重新檢視並盤點各個國家公園內之違章建築數量、土地面積，規劃各地違建拆除期程，並加強與違建使用之民眾溝通管道，詳細說明違建拆除之理由及期程為何，並於 3 個月內，向立法院內政委員會提出書面報告。</p>	<p>本案業於 112 年 3 月 30 日以台內營字第 1120803617 號函，將「國家公園區內違章建築及土地遭占用處理改善作為」書面報告函送立法院並副知立法院內政委員會在案，茲摘述內容如下：</p> <p>一、各國家公園區內違章建築拆除截至 111 年底止辦理情形：</p> <p>(一) 墾管處列管新違建共 398 件，屬可以補照之案件，積極輔導中。</p> <p>(二) 玉管處列管新違建 2 件，補照中。</p> <p>(三) 陽管處列管新違建 9 件，部分可補照案件，積極輔導於限期內補照，其餘列入排期拆除作業中。</p> <p>(四) 太管處列管新違建 5 件，持續輔導違規人補辦建照或以自行拆除為主。</p> <p>(五) 金管處列管新違建 32 件，如為可補照案件，積極輔導補照，其餘辦理排期拆除。</p> <p>二、各管處管有土地遭占用辦理情形：</p> <p>(一) 墾管處：111 年新增查報 1 筆土地(面積約 0.05 公頃)遭占用，已移送地檢署提起還地訴訟中。</p> <p>(二) 陽管處：現有 13 筆土地占用案件(面積計約 0.5696 公頃)，已積極處置收回中。</p> <p>(三) 太管處：尚餘 7 筆土地(面積約 0.0087 公頃)，刻正研擬收回土地之方案。</p>
(六十九)	<p>為建構海岸管理之健全基礎，營建署辦理海岸管理計畫(109 至 112 年)，惟部分案件計畫進度落後，允宜強化案件進度控管。爰請於 3 個月內，向立法院內政委員會提出書面報告。</p>	<p>本案業於 112 年 7 月 12 日以台內營字第 1120809349 號函，將「海岸管理計畫案件辦理情形」書面報告函送立法院並副知立法院內政委員會在案，茲摘述內容如下：</p> <p>依本部營建署前提供立法院預算中心評估報告補充有關截至 111 年 8 月底海</p>

國家公園署及所屬

立法院審議中央政府總預算案所提決議、附帶決議及注意辦理事項辦理情形報告表

中華民國 112 年度

單位：新臺幣元

決議、附帶決議及注意事項	次 內 容	辦 理 情 形
(七十二)	<p>112 年度營建署及所屬預算案「營建業務－辦理國土及海岸地區等計畫之研擬審議、規劃管理」編列海岸管理計畫經費 1,632 萬 4 千元，經查為建構海岸管理之健全基礎，營建署辦理海岸管理計畫（109 至 112 年），惟部分案件計畫進度落後，應強化案件進度控管，另內政部業於 106 年 2 月 6 日公告實施整體海岸管理計畫，惟截至 111 年 10 月 7 日止尚未依規定完成每 5 年通盤檢討 1 次之作業，應儘速完成，再者屬於 2 級海岸保護區之苗栗縣，亦未依期限於整體海岸管理計畫公告實施 3 年內完成海岸防護計畫之公告實施，應協同經濟部水利署督促苗栗縣政府加速完成。</p>	<p>岸管理計畫資料，其中委託辦理之「海岸管理法推動歷程實錄及策進作為之探討」及 111 年度補助直轄市、縣（市）政府辦理「地方發展永續海岸管理」等計畫，於 112 年 6 月底前皆已依契約規定驗收合格並完成結案。另為控管前揭計畫，原則定期每月一次召開各委辦及補助計畫辦理情形內部控管會議，以掌握各計畫辦理進度，必要時提供解決對策之協助。另不定期透過公文或電洽請直轄市、縣（市）政府尚未辦竣部分，督促所屬加速趕辦，以按預定時程持續辦理補助計畫撥款事宜，俾計畫推動執行順遂。</p> <p>一、海岸管理計畫(109 至 112 年)案件：原則定期每月一次召開各委辦及補助計畫辦理情形內部控管會議，以掌握各計畫辦理進度，必要時提供解決對策之協助。另不定期透過公文或電洽請直轄市、縣(市)政府尚未辦竣部分，督促所屬加速趕辦，以按預定時程持續辦理補助計畫撥款事宜，俾計畫推動執行順遂。</p> <p>二、整體海岸管理計畫第一次通盤檢討：提經 112 年 2 月 24 日、4 月 14 日海岸管理審議會大會審議通過，於 112 年 5 月 24 日檢陳「整體海岸管理計畫第一次通盤檢討(草案)」予行政院，嗣配合「內政部組織法」於 112 年 5 月 26 日經立法院三讀通過，新成立之國家公園署將權管海岸管理法相關業務，為確保內容符合該署之未來海岸業務推動方向，本部於 112 年 6 月 13 日向行政院申請撤回，經行政院 112 年 6 月 15 日函同意撤回，後續將配合本部組織改造相關業務</p>

國家公園署及所屬

立法院審議中央政府總預算案所提決議、附帶決議及注意辦理事項辦理情形報告表

中華民國 112 年度

單位：新臺幣元

決議、附帶決議及注意事項	次 內 容	辦 理 情 形
(七十三)	<p>配合開放山林政策，各高山型國家公園配合進行山屋整建等工作，112 年度營建署及所屬單位預算案「玉山國家公園經營管理」編列 9,156 萬 5 千元、「太魯閣國家公園經營管理」編列 2,725 萬 3 千元及「雪霸國家公園經營管理」編列 6,231 萬 8 千元，經查為提升民眾從事山林活動之安全，營建署配合開放山林政策推動山屋整體改善計畫，惟部分山屋因流標或天候因素影響吊掛作業等，致進度落後，截至 111 年 9 月底尚有山屋 5 座待整建及 7 座待新建，應持續注意案件進度控管，循序完成，以提升山域服務品質，並促進登山安全。</p>	<p>移交作業，移由新成立之國家公園署重新檢視及檢討後，再由該署依規定陳報行政院辦理計畫核定程序。</p> <p>三、苗栗縣二級海岸防護計畫：提經 112 年 5 月 4 日本部海岸管理審議會專案小組決議請苗栗縣政府重新修正苗栗縣二級海岸防護計畫後，於 6 個月內送本部營建署，提海岸管理審議會大會審議。</p> <p>一、截至 112 年 7 月底，已累計完成：</p> <p>(一) 整建 17 座：玉山國家公園馬博山屋、樂樂山屋、白洋金礦山屋、中央金礦山屋、排雲山莊、圓峰山屋、大水窟山屋、塔芬谷山屋、轆轤谷山屋；太魯閣國家公園黑水塘山屋、成功山屋、成功二號堡、奇萊山屋、雲稜山屋、審馬陣山屋、南湖山屋；雪霸國家公園七卡山莊。</p> <p>(二) 新建 8 座：太魯閣國家公園屏風避難山屋、鋸東避難小屋#1、鋸東避難小屋#2、磐石避難小屋、北鞍三叉避難小屋、大理石避難小屋；雪霸國家公園油婆蘭山屋、瓢箪山屋。</p> <p>二、未完成案件辦理情形：</p> <p>(一) 整建 2 座：玉山國家公園拉庫音溪山屋（預計 112 年完成）；雪霸國家公園三六九山莊（預計 113 年完成）。</p> <p>(二) 新建 3 座：太魯閣國家公園奇萊稜線山屋（預計 113 年完成）、中央尖溪山屋（預計 113 年完成）；玉山國家公園新觀高山屋（預計 113 年完成）。</p>

本 頁 空 白

四、附

錄

附錄（一）

內政部國家公園署

內政部國家公園署

目次

中華民國 113 年度

頁次

一、歲出計畫提要及分支計畫概況表	
(一) 一般行政-----	283-284
(二) 國家公園業務-----	285-289
(三) 第一預備金-----	290
二、各項費用彙計表-----	291-292
三、人事費彙計表-----	293
四、預算員額明細表-----	294-295

內政部國家公園署
歲出計畫提要及分支計畫概況表

中華民國113年度

經資門併計

單位：新臺幣千元

工作計畫名稱及編號	5608560100 一般行政	預算金額	120,184
-----------	-----------------	------	---------

計畫內容：
推行秘書室、人事室、主計室、政風室等各項行政管理工
作。

預期成果：
增進公務處理時效，改善辦公環境，提高工作效率。

分支計畫及用途別科目	金額	承辦單位	說明
01 人員維持	97,673	人事室	1.包含職員68人、工友1人、技工1人、聘用3人，合計73人之待遇65,685千元。
1000 人事費	97,673		2.員工年終、考績等獎金及退休人員年終慰問金等13,685千元。
1015 法定編制人員待遇	62,947		3.員工休假補助等1,078千元。
1020 約聘僱人員待遇	1,868		4.員工因公傷亡慰問金20千元。
1025 技工及工友待遇	870		5.員工趕辦業務超時加班費及未休假加班費等3,731千元。
1030 獎金	13,685		6.實施退撫新制政府應負擔部份之退休退職及資遣給付等6,275千元。
1035 其他給與	1,098		7.約聘僱人員之退職儲金公提部分160千元。
1040 加班費	3,731		8.技工工友依據勞動基準法第56條規定按月提撥勞工退休準備金88千元。
1050 退休離職儲金	6,523		9.應由政府負擔之公保、勞保及健保保費補助6,951千元。
1055 保險	6,951		
02 基本行政工作維持	22,511	秘書室、人事室、主計室	辦理文書、事務、財產管理、歲計及會計管理、統計管理與人事管理等一般行政工作等所需費用22,511千元，係業務費，包括：
2000 業務費	22,511		
2003 教育訓練費	233		1.教育訓練費233千元（現職員工赴各級學校進修補貼之學分費等費用及赴各訓練機構研習所需補貼之教材等費用）。
2006 水電費	624		2.辦公大樓水費、電費等624千元。
2009 通訊費	900		3.通訊費900千元（郵資及電話費）。
2021 其他業務租金	15,174		4.其他業務租金15,174千元（辦公廳舍、檔案倉儲、影印機、設備機具及公務車等租賃）。
2024 稅捐及規費	20		5.稅捐、規費及保險費100千元。
2027 保險費	80		6.聘請專家學者出席費及講座鐘點費194千元。
2036 按日按件計資酬金	194		7.事務、衛生、防護、手工與醫療等消耗品購置費用470千元及其他非消耗品購置費用279千元，合計749千元。
2051 物品	902		8.油料153千元（租用中小型汽車3輛，年需5,004公升，每公升30.6元，年需153千元）。
2054 一般事務費	3,515		9.一般事務費3,515千元：
2063 房屋建築養護費	79		(1)辦理員工慶生、自強活動、登山健行及各項競賽等文康活動219千元（3千元×73人=219千元）。
2066 車輛及辦公器具養護費	74		(2)員工健康檢查補助費用及員工諮商326千元。
2072 國內旅費	378		(3)辦公大樓環境清潔費、辦公大樓保全費、
2081 運費	100		
2084 短程車資	20		
2093 特別費	218		

(0856)-284

內政部國家公園署
歲出計畫提要及分支計畫概況表

中華民國113年度

單位：新臺幣千元

經資門併計

工作計畫名稱及編號	5608560100 一般行政	預算金額	120,184
分支計畫及用途別科目	金額	承辦單位	說明
			消防建物安檢、車輛駕駛及勞務委外費、法律諮詢與訴訟費等一般事務費2,970千元。 10. 房屋建築養護費79千元。(詳辦公房舍明細表) 11. 辦公器具養護費74千元。 12. 員工國內旅費378千元、公文托運、公物與廢棄物等運送費用100千元及短程洽公交通費20千元，合計498千元。 13. 首長因公所需之特別費218千元。

內政部國家公園署
歲出計畫提要及分支計畫概況表

(0856)-285

經資門併計

中華民國113年度

單位：新臺幣千元

工作計畫名稱及編號	5608561000 國家公園業務	預算金額	187,770
計畫內容：		預期成果：	
1. 督導國家公園、國家自然公園與都會公園規劃、經營、管理及維護等事項。 2. 辦理國際級及國家級重要濕地經營管理、及利用管理等事項。 3. 辦理海岸保護、防護及利用管理等事項。		1. 督導國家公園、濕地保育及海岸保護經營管理、維護生物多樣性，提升國際保育形象。 2. 結合碳權交易機制發展國家公園事業與基金。 3. 擴大國家(自然)公園、重要濕地及淺山保護區範圍。 4. 推動在地創生、結合企業ESG、CSR。 5. 打造國際品牌，主動參與國際活動，增加國際能見度。	

分支計畫及用途別科目	金額	承辦單位	說明
01 綜合計劃業務	22,689	綜合計劃組	
2000 業務費	22,689		
2036 按日按件計資酬金	610		
2039 委辦費	12,000		
2051 物品	50		
2054 一般事務費	9,959		
2072 國內旅費	50		
2081 運費	15		
2084 短程車資	5		
02 環境規劃業務	74,485	環境規劃組	
2000 業務費	72,969		
2003 教育訓練費	300		
2009 通訊費	3,480		
2018 資訊服務費	8,772		
2036 按日按件計資酬金	200		
2039 委辦費	54,383		
2051 物品	252		
2054 一般事務費	5,357		
2072 國內旅費	200		
2081 運費	20		
2084 短程車資	5		
3000 設備及投資	1,516		
			1. 辦理國家公園、濕地保育及海岸管理之資源調查及經營管理計畫，所需經費7,806千元（公建計畫），係業務費。 2. 辦理國家公園經營管理之推動、督導及健全相關事宜經費742千元（公建計畫），係業務費，包括： (1) 進行國家公園計畫之審議勘查經費427千元。 (2) 辦理國家公園保育及經營管理業務諮詢審查評估作業經費105千元。 (3) 辦理國家公園生物多樣性及推動長期生態研究相關業務經費105千元。 (4) 辦理外來種生物入侵防治教育等經費105千元。 3. 辦理濕地相關事宜13,057千元（公建計畫），係業務費，包括： (1) 委託辦理「重要濕地保育利用計畫研擬及檢討作業」12,000千元。 (2) 辦理重要濕地評定、檢討、管理、開發案徵詢、審議、督導作業等經費共1,057千元（含媒體政策及業務宣導費37千元）。 4. 辦理海岸保護、防護及利用管理等會議業務經費1,084千元（公建計畫），係業務費。 5. 行政資訊系統、資安設備等維運費用5,326千元，係業務費。 6. 租用視訊設備52千元，係業務費。 7. 防毒、郵件安全等軟體使用費821千元，係業務費。 8. 資訊系統網際網路費2,280千元，係業務費。 9. 購置LCD螢幕19台，每台8千元，計152千元，係業務費（公建計畫48千元）。 10. 辦理國家公園山屋整體改善計畫，評估經營管理及長期發展課題，擬訂長期發展策略、全生命週期營運管理原則，總經費14,000千元，分4年辦理，本年度編列第1年經費2,000千元（公建計畫），係業務費。

內政部國家公園署
歲出計畫提要及分支計畫概況表

經資門併計

中華民國113年度

單位：新臺幣千元

工作計畫名稱及編號	5608561000 國家公園業務	預算金額	187,770
分支計畫及用途別科目	金額	承辦單位	說明
3030 資訊軟硬體設備費	1,516		<p>7.推動國家公園景觀維護暨綠色友善環境計畫並提昇相關服務品質，辦理公共服務設施之優化規範等作業相關經費200千元（公建計畫），係業務費。</p> <p>8.強化國家公園從業人員專業能力及提昇國家公園公共設施之規劃品質，辦理相關教育訓練之費用300千元（公建計畫），係業務費。</p> <p>9.為強化國家（自然）公園對於國家重要自然人文資源及生態廊道的保育效能，辦理國家（自然）公園之資源調查、公園劃設、計畫評估、經營管理、政策研究、制度建立等先期規劃作業經費2,500千元（公建計畫），係業務費。</p> <p>10.辦理國家公園永續發展相關經費443千元（公建計畫），其中427千元係業務費（含文書編輯軟體使用費52千元），16千元係設備及投資。</p> <p>11.提昇國家公園資通訊之服務品質，辦理相關資料庫及系統之維管及擴充3,823千元（公建計畫），其中2,323千元係業務費，1,500千元係設備及投資。</p> <p>12.租用資訊系統異地備份備援專線費及通信費1,200千元（公建計畫），係業務費。</p> <p>13.辦理濕地環境規劃相關事宜55,388千元（公建計畫）：</p> <p>(1)委辦（任）各縣市政府及機關辦理國際級及國家級重要濕地經營管理42,020千元，係業務費。</p> <p>(2)委辦（任）各縣市政府及機關辦理國際級及國家級重要濕地保育利用計畫實施計畫、建置濕地相關告示牌、維護管理設施及推動主題性濕地生態復育9,863千元，係業務費（含媒體政策及業務宣導費413千元）。</p> <p>(3)委託辦理「持續推動濕地諮詢輔導顧問團作業」2,500千元，係業務費。</p> <p>(4)辦理濕地企劃、管理維護、資訊系統、教育訓練及濕地查詢費用1,005千元，係業務費。</p>
03 遊憩管理業務	39,526	遊憩管理組	
2000 業務費	17,498		1.辦理山域及水域遊憩安全宣導工作經費400千元（公建計畫）（含媒體政策及業務宣導費400千元），係業務費。
2018 資訊服務費	2,500		
2036 按日按件計資酬金	90		2.辦理國家（自然）公園永續共榮發展及夥伴關

內政部國家公園署
歲出計畫提要及分支計畫概況表

(0856)-287

經資門併計

中華民國113年度

單位：新臺幣千元

工作計畫名稱及編號	5608561000 國家公園業務	預算金額	187,770
分支計畫及用途別科目	金額	承辦單位	說明
2039 委辦費	12,835		係研討會等相關活動經費2,502千元（公建計畫），其中800千元係業務費，1,702千元係獎補助費（經常門）（補助民間團體推動計畫）。
2051 物品	200		
2054 一般事務費	1,643		
2072 國內旅費	200		
2081 運費	25		
2084 短程車資	5		
3000 設備及投資	4,000		
3030 資訊軟硬體設備費	4,000		
4000 獎補助費	18,028		
4005 對直轄市政府之補助	6,500		
4010 對各縣市政府之補助	9,676		3. 辦理臺灣登山申請一站式服務網建置及維運案經費6,500千元（公建計畫），其中2,500千元係業務費，4,000千元係設備及投資。
4040 對國內團體之捐助	1,852		4. 辦理濕地管理相關事宜14,723千元（公建計畫）： (1) 委託辦理「濕地產業調適及標章推廣」3,760千元，係業務費。 (2) 補助辦理「國家濕地保育計畫」經費10,000千元，係獎補助費，明細如下： <1> 補助地方政府辦理非政府組織及社區、學術團體等推動濕地生態復育、巡守、監測、經營管理、環境教育、濕地產業及標章推廣、重要濕地保育利用計畫研擬及其實施計畫執行、碳匯研究等9,350千元（經常門）。 <2> 補助地方政府辦理非政府組織及社區、學術團體等推動國家重要濕地復育、地景改造、監測系統及設備等500千元（資本門）。 <3> 捐助國內民間社團及學術團體辦理重要濕地保育復育及教育推廣等相關活動150千元（經常門）。 (3) 辦理濕地生態旅遊行銷規劃、災害防救963千元，係業務費（含媒體政策及業務宣導費13千元）。
04 保育解說業務	46,908	保育解說組	5. 辦理海岸管理相關事宜15,401千元（公建計畫）： (1) 委託辦理海岸管理相關業務規劃費用8,900千元，係業務費。 (2) 補助直轄市及縣（市）政府辦理海岸環境永續發展相關計畫費用6,326千元，係獎補助費（經常門）。 (3) 配合審議權擴大下授政策，提升縣（市）政府土地開發審議能力，委託辦理海岸管理講習175千元，係業務費。
2000 業務費	40,519		1. 辦理國家公園署全球資訊網站建置及維運經費3,600千元，其中1,440千元係業務費，2,160千元係設備及投資。
2003 教育訓練費	619		

(0856)-288

內政部國家公園署
歲出計畫提要及分支計畫概況表

中華民國113年度

單位：新臺幣千元

經資門併計

工作計畫名稱及編號	5608561000 國家公園業務	預算金額	187,770
分支計畫及用途別科目	金額	承辦單位	說明
2018 資訊服務費	5,111		2.參加中華民國國家公園學會等專業組織或學術團體之團體會員會費75千元(公建計畫),係業務費。
2036 按日按件計資酬金	240		
2039 委辦費	17,100		3.委託辦理國家公園學報出版計畫暨論文集出版經費600千元(公建計畫),係業務費。
2042 國際組織會費	20		4.辦理國家(自然)公園經營效能評量計畫經費1,300千元(公建計畫),係業務費。
2045 國內組織會費	75		5.辦理國家公園季刊出版事宜經費4,900千元(公建計畫),係業務費。
2051 物品	110		6.辦理國家公園環境教育及保育專業相關出版品與月曆製作事宜經費3,401千元(公建計畫),係業務費。
2054 一般事務費	17,074		7.辦理國際保育、國內組織多元合作與國內外行銷計畫經費760千元(公建計畫)(含媒體政策及業務宣導費200千元),係業務費。
2072 國內旅費	150		8.辦理生物多樣性研討會與生物科學研究基地之推動經費653千元(公建計畫),係業務費。
2081 運費	15		9.辦理國家公園全齡環境教育及志工服務活動經費800千元(公建計畫),係業務費。
2084 短程車資	5		10.辦理臺灣國家公園高畫質影片拍攝計畫,總經費7,000千元,分3年辦理,112年度已編列1,691千元,本年度續編第2年經費3,850千元(公建計畫),係業務費。
3000 設備及投資	6,389		11.參加美國國家公園署辦理之國家公園經營管理、保育研究及環境教育培訓案及韓國國家公園友誼培訓計畫經費619千元(公建計畫),係業務費。
3030 資訊軟硬體設備費	6,389		12.辦理智慧國家公園生物多樣性地理資訊系統資料庫擴充暨維運計畫經費3,500千元(公建計畫),其中1,500千元係業務費(含媒體政策及業務宣導費300千元),2,000千元係設備及投資。
			13.辦理臺灣國家公園入口網站改版及維運經費2,930千元(公建計畫),其中1,130千元係業務費(含媒體政策及業務宣導費530千元),1,800千元係設備及投資。
			14.辦理國家公園數位典藏應用及行銷計畫經費2,350千元(公建計畫),其中1,921千元係業務費(含媒體政策及業務宣導費50千元),429千元係設備及投資。
			15.辦理濕地保育解說相關事宜(公建計畫)17,570千元:

內政部國家公園署
歲出計畫提要及分支計畫概況表

(0856)-289

經資門併計

中華民國113年度

單位：新臺幣千元

工作計畫名稱及編號	5608561000 國家公園業務	預算金額	187,770
分支計畫及用途別科目	金額	承辦單位	說明
05 其他設備	4,162	秘書室、環境規劃組	(1)委辦(任)各縣市政府及機關辦理國際級及國家級重要濕地基礎調查10,000千元，係業務費。 (2)委託辦理「持續推動濕地保育專屬網站及環境資料庫管理維護及更新作業」2,000千元，係業務費。 (3)委託辦理「重要濕地碳匯調查計畫」1,500千元，係業務費。 (4)委託辦理「濕地保育及國際交流計畫」3,000千元，係業務費(含媒體政策及業務宣導費130千元)。 (5)辦理濕地現況公報、保育宣傳行銷、國際交流、環境教育及人才培訓等經費1,070千元，係業務費(含媒體政策及業務宣導費50千元)。 1.購置電腦主機19台及汰換電腦主機9台，每台28千元，計784千元及購置Office軟體個人版11套，每套14千元，計154千元，合計938千元(公建計畫-國家公園永續發展計畫325千元及國家濕地保育計畫81千元)。 2.購置資訊儲存設備1台238千元(公建計畫-國家公園永續發展計畫)。 3.汰換A3雷射印表機1台52千元(公建計畫-國家濕地保育計畫)。 4.文書編輯軟體購置費及會議室軟體2,114千元。 5.購置辦公事務所需設備820千元。
3000 設備及投資	4,162		
3030 資訊軟硬體設備費	3,342		
3035 雜項設備費	820		

(0856)-290

內政部國家公園署
歲出計畫提要及分支計畫概況表

中華民國113年度

單位：新臺幣千元

經資門併計

工作計畫名稱及編號	5608569800 第一預備金	預算金額	500
-----------	------------------	------	-----

計畫內容：
依預算法第22條規定設定之。

預期成果：
設定預備金，以應業務實需，促進行政效能。

分支計畫及用途別科目	金額	承辦單位	說明
01 第一預備金	500	國家公園署及所屬	依預算法第22條規定設定之準備金。
6000 預備金	500	各單位	
6005 第一預備金	500		

**內政部國家公園署
各項費用彙計表**

中華民國113年度

單位：新臺幣千元

工作計畫名稱及編號 第一、二級用途別 科目名稱及編號	5608560100 一般行政	5608561000 國家公園業務	5608569800 第一預備金	合 計
合 計	120,184	187,770	500	308,454
1000 人事費	97,673	-	-	97,673
1015 法定編制人員待遇	62,947	-	-	62,947
1020 約聘僱人員待遇	1,868	-	-	1,868
1025 技工及工友待遇	870	-	-	870
1030 獎金	13,685	-	-	13,685
1035 其他給與	1,098	-	-	1,098
1040 加班費	3,731	-	-	3,731
1050 退休離職儲金	6,523	-	-	6,523
1055 保險	6,951	-	-	6,951
2000 業務費	22,511	153,675	-	176,186
2003 教育訓練費	233	919	-	1,152
2006 水電費	624	-	-	624
2009 通訊費	900	3,480	-	4,380
2018 資訊服務費	-	16,383	-	16,383
2021 其他業務租金	15,174	-	-	15,174
2024 稅捐及規費	20	-	-	20
2027 保險費	80	-	-	80
2036 按日按件計資酬金	194	1,140	-	1,334
2039 委辦費	-	96,318	-	96,318
2042 國際組織會費	-	20	-	20
2045 國內組織會費	-	75	-	75
2051 物品	902	612	-	1,514
2054 一般事務費	3,515	34,033	-	37,548
2063 房屋建築養護費	79	-	-	79
2066 車輛及辦公器具養護費	74	-	-	74
2072 國內旅費	378	600	-	978
2081 運費	100	75	-	175
2084 短程車資	20	20	-	40
2093 特別費	218	-	-	218
3000 設備及投資	-	16,067	-	16,067

(0856)-292

內政部國家公園署
各項費用彙計表
中華民國113年度

單位：新臺幣千元

工作計畫名稱及編號 第一、二級用途別 科目名稱及編號	5608560100 一般行政	5608561000 國家公園業務	5608569800 第一預備金			合 計
3030 資訊軟硬體設備費	-	15,247	-			15,247
3035 雜項設備費	-	820	-			820
4000 獎補助費	-	18,028	-			18,028
4005 對直轄市政府之補助	-	6,500	-			6,500
4010 對各縣市政府之補助	-	9,676	-			9,676
4040 對國內團體之捐助	-	1,852	-			1,852
6000 預備金	-	-	500			500
6005 第一預備金	-	-	500			500

內政部國家公園署
人事費彙計表
中華民國113年度

單位：新臺幣千元

人 事 費 別	金 額	說 明
一、民意代表待遇	-	
二、政務人員待遇	-	
三、法定編制人員待遇	62,947	
四、約聘僱人員待遇	1,868	
五、技工及工友待遇	870	
六、獎金	13,685	
七、其他給與	1,098	
八、加班費	3,731	
九、退休退職給付	-	
十、退休離職儲金	6,523	
十一、保險	6,951	
十二、調待準備	-	
合 計	97,673	

科 目				員 額 (單位：													
款	項	目	節 名 稱	職 員		警 察		法 警		駐 警		工 友		技 工		駕 駛	
				本年度	上年度	本年度	上年度	本年度	上年度	本年度	上年度	本年度	上年度	本年度	上年度	本年度	上年度
7			0008000000 內政部主管														
	6		0008560000 國家公園署及所屬	68	49	-	-	-	-	-	-	1	1	1	1	-	-
		1	5608560100 一般行政	68	49	-	-	-	-	-	-	1	1	1	1	-	-

家公園署
明細表
113年度

單位：新臺幣千元

人								年 需 經 費			說 明	
聘 用		約 僱		駐外雇員		合 計		本 年 度	上 年 度	比 較		
本 年 度	上 年 度	本 年 度	上 年 度	本 年 度	上 年 度	本 年 度	上 年 度					
	3	3	-	-	-	-	73	54	93,942	64,193	29,749	
	3	3	-	-	-	-	73	54	93,942	64,193	29,749	預計進用勞務承攬15人，經費9,557千元。

本 頁 空 白

附錄（二）

內政部國家公園署
墾丁國家公園管理處

內政部國家公園署
墾丁國家公園管理處

目次

中華民國 113 年度

	頁次
一、歲出計畫提要及分支計畫概況表	
(一) 一般行政-----	297
(二) 墾丁國家公園經營管理-----	298-306
二、各項費用彙計表-----	307-308
三、人事費彙計表-----	309
四、預算員額明細表-----	310-311
五、公務車輛明細表-----	312-313

內政部國家公園署墾丁國家公園管理處
歲出計畫提要及分支計畫概況表

(0856)-297

經資門併計

中華民國113年度

單位：新臺幣千元

工作計畫名稱及編號	5608560100 一般行政	預算金額	89,814
-----------	-----------------	------	--------

計畫內容：
辦理現職人員之待遇等相關事宜。

預期成果：
增進公務處理時效，提高工作效率。

分支計畫及用途別科目	金額	承辦單位	說明
01 人員維持	89,814	人事室	1. 包含職員45人、工友2人、技工1人、駕駛4人、聘用10人、約僱25人，合計87人之待遇59,445千元。
1000 人事費	89,814		
1015 法定編制人員待遇	36,145		
1020 約聘僱人員待遇	20,000		2. 員工年終、考績等獎金及退休人員年終慰問金12,566千元。
1025 技工及工友待遇	3,300		
1030 獎金	12,566		3. 員工休假補助等1,344千元。
1035 其他給與	1,344		
1040 加班費	4,057		4. 員工趕辦業務超時加班費、不休假加班費等4,057千元。
1050 退休離職儲金	5,737		5. 實施退撫新制政府應負擔部份之退休退職及資遣給付等4,249千元。
1055 保險	6,665		6. 約聘僱人員之勞退金公提部分1,152千元。 7. 技工工友依據勞動基準法第56條規定按月提撥勞工退休準備金336千元。 8. 應由政府負擔之公保、勞保、健保保費補助6,665千元。

工作計畫名稱及編號	5608562001 墾丁國家公園經營管理	預算金額	305,971
計畫內容：	<p>依據核定墾丁國家公園計畫第4次通盤檢討暨「墾丁國家公園113至116年度中程計畫」，辦理本計畫內容為：</p> <p>1. 維護墾丁國家公園棲地、自然生態環境、生物多樣性保育及研究及生態環境復育計畫。</p> <p>2. 辦理生態環境教育、解說服務、生態旅遊、國家公園事業計畫、園區內環境清潔及美化、推動海域遊憩及園區內之服務設施維護及管理。</p> <p>3. 配合國土復育相關計畫，以維護野生動植物之棲地環境及人文史蹟，達到自然資源永續經營之目標。</p>		
預期成果：	<p>1. 依法辦理徵收或價購生態景觀維護及公共設施所需土地地上物補償。</p> <p>2. 提升墾丁地區污水用戶接管率。</p> <p>3. 維持園區內之環境清潔，以提升遊憩品質。</p> <p>4. 持續推動生態旅遊。</p> <p>5. 持續辦理各項生物資源調查及研究。</p> <p>6. 持續辦理海域巡邏員相關海上救援訓練。</p>		
分支計畫及用途別科目	金額	承辦單位	說明
01 基本行政工作維持	945	行政室	本計畫經費945千元，係業務費837千元及獎補助費108千元(經常門)，包括：
2000 業務費	837		
2024 稅捐及規費	88		1. 公務車輛稅捐、規費及保險134千元，明細如下：車輛牌照稅45千元、燃料費41千元、定檢費2千元、車輛法定責任保險費46千元。
2027 保險費	46		
2054 一般事務費	466		2. 一般事務費用466千元(含文康活動費3千元×87人=261千元)。
2063 房屋建築養護費	157		3. 房屋建築修繕費157千元，係業務費。(詳辦公房舍明細表)
2093 特別費	80		4. 首長特別費80千元。
4000 獎補助費	108		5. 退休退職人員三節慰問金108千元(6千元×18人=108千元)。
4085 獎勵及慰問	108		
02 經營管理計畫	142,440	企劃經理課、遊憩服務課	本計畫經費142,440千元(公建計畫)，含業務費142,155千元、獎補助費285千元(經常門)，包括：
2000 業務費	142,155		
2003 教育訓練費	50		
2006 水電費	6,700		1. 公務車輛油料683千元(機車15輛，每輛每月汽油26公升，每公升30.6元，年需143千元；小型汽車1輛，每輛每月汽油95公升，每公升30.6元，年需35千元；小型汽車3輛，每輛每月汽油139公升，每公升30.6元，年需153千元；小型汽車1輛，每輛每月柴油139公升，每公升27.3元，年需46千元；大型汽車1輛，每輛每月柴油190公升，每公升27.3元，年需62千元；沙灘車3輛，每輛每月汽油139公升，每公升30.6元，年需153千元；搬運車2輛，每輛每月柴油139公升，每公升27.3元，年需91千元，合計683千元)。(詳公務車輛明細表)
2009 通訊費	1,600		
2012 土地租金	600		
2018 資訊服務費	5,050		
2021 其他業務租金	2,200		
2024 稅捐及規費	2,000		
2027 保險費	1,000		
2036 按日按件計資酬金	2,200		
2039 委辦費	6,413		
2051 物品	2,483		
2054 一般事務費	100,147		2. 車輛及辦公器具養護費412千元，係業務費，明細如下：
2066 車輛及辦公器具養護費	412		(1) 車輛養護費359千元(未滿2年車輛4輛，每輛每年8,500元，計需34千元；滿2年未滿4年車輛3輛，每輛每年25,500元，計需77千元；滿6年以上車輛4輛，每輛每年51,000元，計需204千元；機車26輛，每輛每年1,
2069 設施及機械設備養護費	9,300		
2072 國內旅費	2,000		
4000 獎補助費	285		
4040 對國內團體之捐助	285		

內政部國家公園署墾丁國家公園管理處
歲出計畫提要及分支計畫概況表

(0856)-299

經費門併計

中華民國113年度

單位：新臺幣千元

工作計畫名稱及編號	5608562001 墾丁國家公園經營管理	預算金額	305,971
分支計畫及用途別科目	金額	承辦單位	說明
			<p>700元，計需44千元，合計359千元)。(詳公務車輛明細表)</p> <p>(2)辦公器具養護費53千元。</p> <p>3.辦理在職人員各項訓練、學分補助、心理諮商、講座鐘點費及員工健檢費等302千元，係業務費。</p> <p>4.辦理員工工作服相關配件783千元，係業務費。</p> <p>5.行政、遊客中心、各據點水電及郵電等經常開支所需經費5,000千元，係業務費。</p> <p>6.行政、遊客中心各項公用器材設備管理維護及低壓電路檢測等3,000千元，係業務費。</p> <p>7.管理處與據點房屋稅及地價稅2,000千元，係業務費。</p> <p>8.建物財產之火災保險費200千元，係業務費。</p> <p>9.行政中心等廳舍保全費用1,300千元，係業務費。</p> <p>10.行政及環境清潔勞務承攬工作5,800千元，係業務費。</p> <p>11.辦理管理處資訊業務及辦公室業務自動化6,050千元，係業務費，明細如下： (1)網際網路專線通訊800千元。 (2)資訊管理維修及系統維護(含墨水匣、碳粉、軟體等)1,200千元。 (3)電腦網路、軟硬體及周邊設備維護1,600千元。 (4)全球資訊網更新及擴充維護500千元。 (5)行政資訊系統入口網站維護640千元。 (6)資安健診弱點掃描等資訊防護1,000千元。 (7)公文簽核、財產管理系統、掌型機管理、監視器等維護310千元。</p> <p>12.執行墾丁國家公園計畫及行政業務需要，設置停車場辦公廳舍等設施用地租金600千元，係業務費。</p> <p>13.執行國家公園法及土地管理等爭訟事件延聘律師費用500千元，係業務費。</p> <p>14.行政罰鍰移送行政執行處執行作業及郵資等費用200千元，係業務費。</p> <p>15.召開年度資源共同管理會議400千元，係業務費。</p> <p>16.違反國家公園法違法案件代執行恢復原狀500千元，係業務費。</p>

內政部國家公園署墾丁國家公園管理處
歲出計畫提要及分支計畫概況表

中華民國113年度

單位：新臺幣千元

經資門併計

工作計畫名稱及編號	5608562001 墾丁國家公園經營管理	預算金額	305,971
分支計畫及用途別科目	金額	承辦單位	說明
			<p>17. 土地使用分區線上核發、無人機申請、違反國家公園法罰鍰等系統維護800千元，係業務費。</p> <p>18. 園區3D數值地型及影像測繪作業5,600千元，係業務費。</p> <p>19. 辦理墾丁國家公園計畫第五次通盤檢討作業及定樁測量1,600千元，係業務費。</p> <p>20. 平面圖資立體化、三維建模及千分之一地形圖資建置作業1,000千元，係業務費。</p> <p>21. 委託辦理墾丁國家公園計畫第五次通盤檢討作業暨駐點服務6,413千元，係業務費。</p> <p>22. 依國家公園法之規定，為保護園區公共建物安全及景觀並避免違建之氾濫，所需經費3,300千元，係業務費，明細如下： (1) 建築師公會建造執照協審及複查(含證照文件製作、建照圖說數位化等作業)2,500千元。 (2) 建築物公共安全檢查及升降設備檢查複查300千元。 (3) 違章建築及違規廣告拆除費500千元。</p> <p>23. 園區道路、交通號誌等公共設施維修800千元，係業務費。</p> <p>24. 南灣、墾丁污水下水道系統委外操作維護管理(含水電費)16,000千元，係業務費。</p> <p>25. 轄區海邊巡邏員、公園據點及計畫道路環境清潔巡護等勞務承攬工作23,300千元，係業務費。</p> <p>26. 園區公園據點、道路環境美化除草工作(含提升整體視覺景觀與因應氣候異常等)4,000千元，係業務費。</p> <p>27. 向海致敬-海岸清潔維護等工作7,400千元，係業務費。</p> <p>28. 海域安全維護、海難及緊急救難防治費用2,200千元，係業務費，明細如下： (1) 海邊巡邏員相關救援訓練等300千元。 (2) 購置海域緊急救難器材及安全設施維護500千元。 (3) 緊急救護外用藥品耗材更新400千元。 (4) 執行海域、海難及海上緊急救難租用水上摩托車及沙灘車租金1,000千元。</p> <p>29. 建物及遊客公共意外責任險800千元，係業務費。</p>

內政部國家公園署墾丁國家公園管理處
歲出計畫提要及分支計畫概況表

(0856)-301

經費門併計

中華民國113年度

單位：新臺幣千元

工作計畫名稱及編號	5608562001 墾丁國家公園經營管理	預算金額	305,971
分支計畫及用途別科目	金額	承辦單位	說明
			30. 推動海洋遊憩(含環境教育)、大型活動及旅展推廣788千元，係業務費。 31. 尖峰時期交通疏導計畫(含節能減碳、提供大眾運輸接駁)300千元，係業務費。 32. 園區據點垃圾處理費(含清運及焚化)3,000千元，係業務費。 33. 園區遊憩服務據點設施維護(含公廁等)5,200千元，係業務費，明細如下： (1)瓊麻工業歷史展示區各項展示設施、機具維護更新500千元。 (2)社頂公園各項設施維護更新1,200千元。 (3)石珠、山海及合界等休息區及公廁設施維護更新400千元。 (4)社區環境整理維護300千元。 (5)園區沙灘經營管理2,000千元。 (6)大灣遊憩區經營管理800千元。 34. 國家公園入園收費票證印製等費用200千元，係業務費。 35. 鵝鑾鼻公園自動售票機租賃費用(3台)，每台400千元，計1,200千元，係業務費。 36. 鵝鑾鼻與貓鼻頭兩公園停車影像辨識與繳費系統設置作業2,000千元，係業務費。 37. 智慧國家公園-大數據分析旅遊型態工作524千元，係業務費。 38. 瓊麻工業歷史展示區委外前置作業900千元，係業務費。 39. 鵝鑾鼻管理站經營管理13,900千元，係業務費，明細如下： (1)所轄各項設施維修1,800千元。 (2)辦公(事務)、清潔用品及醫療等消耗物品100千元。 (3)鵝鑾鼻公園售票及環境清潔巡護勞務承攬工作12,000千元。 40. 貓鼻頭管理站經營管理7,300千元，係業務費，明細如下： (1)所轄各項設施維護修繕1,500千元。 (2)辦公(事務)、清潔用品及醫療等消耗物品300千元。 (3)貓鼻頭公園售票及環境清潔巡護勞務承攬工作5,500千元。 41. 後壁湖管理站經營管理3,900千元，係業務費，明細如下：

內政部國家公園署墾丁國家公園管理處
歲出計畫提要及分支計畫概況表

中華民國113年度

單位：新臺幣千元

經費門併計

工作計畫名稱及編號	5608562001 墾丁國家公園經營管理	預算金額	305,971
分支計畫及用途別科目	金額	承辦單位	說明
03 解說教育計畫	12,375	解說教育課	(1)所轄各項設施維護修繕700千元。 (2)辦公(事務)、清潔用品及醫療等消耗物品100千元。 (3)遊艇港水質監測檢驗等經營管理100千元。 (4)後壁湖環境清潔巡護勞務承攬工作3,000千元。 42.員工因公出差旅費2,000千元，係業務費。 43.捐助園區公園社區組織、民間團體等辦理環境教育、生態研習等活動285千元，係獎補助費(經常門)。 本計畫經費12,375千元(公建計畫)，係業務費，包括：
2000 業務費	12,375		
2027 保險費	200		1.辦理園區解說教育及各類活動推廣計畫1,350千元，係業務費，明細如下：
2036 按日按件計資酬金	300		(1)小學環境教育暨解說教育300千元。
2051 物品	500		(2)滿州地區民謠傳承計畫150千元。
2054 一般事務費	10,975		(3)環境教育營隊活動100千元。
2069 設施及機械設備養護費	400		(4)與國家公園有約活動500千元。 (5)遊客中心特展區300千元。
			2.解說教育出版品(含叢書及影片等)製作及推廣5,325千元(含媒體政策及業務宣導費75千元)，係業務費，明細如下：
			(1)國家公園月曆150千元。
			(2)解說導覽牌示更新500千元。
			(3)與國家公園有約活動海報100千元。
			(4)環境教育影片拍攝(墾丁國家公園的邀約)4,500千元。
			(5)環境永續發展宣導計畫75千元。
			3.辦理解說志工(社會組、大專組)服勤及訓練1,300千元，係業務費，明細如下：
			(1)解說志工培訓及進階訓練300千元。
			(2)解說志工服勤管理(含保險及制服)1,000千元。
			4.規劃及輔導園區內產業活絡及多元化2,000千元，係業務費，明細如下：
			(1)社區生態旅遊推廣工作500千元。
			(2)社區產業推動試辦計畫1,500千元。
			5.辦理處慶、琅嶠鷹季博覽會及守護海洋音樂會2,000千元，係業務費。
			6.遊客中心、簡報放映室多媒體視聽及停車場各項設備維護及零件更新400千元，係業務費。
04 保育研究計畫	49,384	保育研究課	本計畫經費49,384千元(公建計畫)，含業務費49

內政部國家公園署墾丁國家公園管理處
歲出計畫提要及分支計畫概況表

(0856)-303

經資門併計

中華民國113年度

單位：新臺幣千元

工作計畫名稱及編號	5608562001 墾丁國家公園經營管理	預算金額	305,971
分支計畫及用途別科目	金額	承辦單位	說明
2000 業務費	49,084		,084千元、獎補助費300千元(經常門)，包括：
2018 資訊服務費	300		1. 為落實生物多樣性保育管理及加強棲地維護工作5,200千元，係業務費，明細如下：
2021 其他業務租金	850		(1)小灣海洋研究站經營管理100千元。
2036 按日按件計資酬金	40		(2)社頂研究站經營管理800千元。
2039 委辦費	9,834		(3)砂島及龍坑生態保護區經營管理450千元。
2045 國內組織會費	60		(4)龍鑾潭自然中心、賞鳥區等經營管理800千元。
2051 物品	2,000		(5)海域保育巡查租用巡邏艇及水上摩托車租金850千元，油料100千元，合計950千元。
2054 一般事務費	33,000		(6)候鳥保護工作計畫600千元。
2069 設施及機械設備養護費	3,000		(7)龍鑾潭及南仁山濕地週遭環境等棲地維護改善1,500千元。
4000 獎補助費	300		2. 進行本土性物種之復育及保育、外來物種防治等工作3,150千元，係業務費，明細如下：
4090 其他補助及捐助	300		(1)港口馬兜鈴復育及黃裳鳳蝶保育、原生植物培育100千元。
			(2)野生動物醫療保健勞務750千元。
			(3)陸蟹保育及黃狂蟻防治1,000千元。
			(4)小花蔓澤蘭、香澤蘭及銀膠菊等外來入侵植物防治1,000千元。
			(5)梅花鹿致農作物損害施作圍網300千元。
			3. 辦理園區銀合歡整治及造林撫育工作14,000千元，係業務費。
			4. 辦理墾丁國家公園海洋資源保育及交流推廣工作3,800千元，係業務費，明細如下：
			(1)二處海洋資源保護區經營管理1,200千元。
			(2)海域珊瑚產卵監測及珊瑚總體檢300千元。
			(3)淨海及海域污染防治200千元。
			(4)珊瑚保育月活動500千元。
			(5)海洋及陸域保育志工服勤管理700千元。
			(6)推動環境資源管理暨夥伴關係600千元。
			(7)生態保護區預約系統維護300千元。
			5. 辦理自然資源資料庫之資料建檔及更新保育成果應用及研討(包括與其他單位合作辦理相關學術研討、訓練及邀請專家學者進行各項資源保育演講、諮詢與審查等作業)300千元，係業務費。
			6. 墾丁國家公園碳匯調查與評估計畫1,500千元，係業務費。
			7. 梅花鹿復育區鹿群照養及保育巡護勞務承攬工作4,500千元，係業務費。

內政部國家公園署墾丁國家公園管理處
歲出計畫提要及分支計畫概況表

中華民國113年度

單位：新臺幣千元

經費門併計

工作計畫名稱及編號	5608562001 墾丁國家公園經營管理	預算金額	305,971
分支計畫及用途別科目	金額	承辦單位	說明
05 土地購置計畫 3000 設備及投資 3005 土地	5,947 5,947 5,947	企劃經理課	8. 進行各項自然資源基礎及長期資料研究調查9,834千元，係業務費，明細如下： (1) 委託辦理墾丁國家公園海域水質監測計畫384千元。 (2) 委託辦理墾丁國家公園海域珊瑚礁長期生態監測計畫650千元。 (3) 委託辦理墾丁國家公園萬里桐生態保護區社區輔導暨環境教育培力計畫1,800千元。 (4) 委託辦理墾丁國家公園梅花鹿族群管理及適宜群量評估計畫1,500千元。 (5) 委託辦理墾丁國家公園梅花鹿族群避孕應用研析計畫750千元。 (6) 委託辦理墾丁國家公園友善農業推動計畫1,500千元。 (7) 委託辦理墾丁國家公園紫斑蝶遷移及繁殖地族群動態調查工作700千元。 (8) 委託辦理墾丁國家公園秋季過境猛禽族群量調查工作600千元。 (9) 委託辦理墾丁國家公園兩生爬行動物生態調查計畫（含外來種調查），總經費1,900千元，分2年辦理，112年已編列950千元，本年度續編最後1年經費950千元。 (10) 委託辦理墾丁國家公園陸蟹生態資源調查計畫，總經費2,000千元，分2年辦理，本年度編列第1年經費1,000千元。 9. 南仁山管理站經營管理6,800千元，係業務費，明細如下： (1) 所轄各項設施維修1,200千元。 (2) 辦公(事務)、清潔用品及醫療等消耗物品100千元。 (3) 南仁山生態保護區經營管理100千元。 (4) 推動滿州地區生態旅遊暨社區營造與發展工作600千元。 (5) 滿州地區護鷹巡守及東部海岸淨灘工作900千元。 (6) 南仁山環境清潔及保育巡護勞務承攬工作3,900千元。 10. 辦理梅花鹿或其他野生動物致農作物損害補助費300千元，係獎補助費(經常門)。 本計畫經費5,947千元(公建計畫)，係設備及投資，配合園區經營管理及維護自然景觀，辦理特別景觀區鵝鑾鼻等段私有土地價購5,947千元。(

內政部國家公園署墾丁國家公園管理處
歲出計畫提要及分支計畫概況表

(0856)-305

經費門併計

中華民國113年度

單位：新臺幣千元

工作計畫名稱及編號	5608562001 墾丁國家公園經營管理	預算金額	305,971
分支計畫及用途別科目	金額	承辦單位	說明
06 營建工程計畫	89,000	環境維護課	估算土地約991.2平方公尺，預估每平方公尺約6,000元，共計5,947千元)
3000 設備及投資	89,000		本計畫經費89,000千元(公建計畫)，係設備及投資，包括：
3010 房屋建築及設備費	20,000		1. 景觀據點設施更新及改善工程(小灣遊憩區、龍磐及漁村公園、風吹砂及白砂、4-1道路休息區等)14,000千元。(含工程管理費254千元，14,000千元×85%×1.5%+75千元=254千元，並配合工程結算總價覈實於得提列數額內執行。)
3015 公共建設及設施費	69,000		2. 園區轄管計畫道路及交通設施改善工程(含智慧路燈建置、路面刨除劃線、排水及交通號誌等修繕)15,000千元。(含工程管理費266千元，15,000千元×85%×1.5%+75千元=266千元，並配合工程結算總價覈實於得提列數額內執行。)
			3. 污水用戶接管及污水處理系統更新工程10,000千元。(含工程管理費203千元，10,000千元×85%×1.5%+75千元=203千元，並配合工程結算總價覈實於得提列數額內執行。)
			4. 鵝鑾鼻公園賣店新建工程，總經費290,000千元，分4年辦理，本年度編列第1年經費20,000千元。(含工程管理費153千元，(290,000千元×85%×0.7%+500千元)×(20,000千元/290,000千元)=153千元，並配合工程結算總價覈實於得提列數額內執行。)
			5. 園區據點展示更新工程20,000千元。(含工程管理費330千元，20,000千元×85%×1.5%+75千元=330千元，並配合工程結算總價覈實於得提列數額內執行。)
			6. 後壁湖附近公廁、沙灘及遊憩據點、簡易救護站、停車場等整修工程6,000千元。(含工程管理費152千元，6,000千元×85%×1.5%+75千元=152千元，並配合工程結算總價覈實於得提列數額內執行。)
			7. 行政中心資訊室消防設施及設備隔間整修改善工程2,000千元。(含工程管理費51千元，2,000千元×85%×3%=51千元，並配合工程結算總價覈實於得提列數額內執行。)
			8. 推動向山致敬政策-園區步道設施改善工程2,000千元。(含工程管理費51千元，2,000千元×85%×3%=51千元，並配合工程結算總價覈實於

內政部國家公園署墾丁國家公園管理處
歲出計畫提要及分支計畫概況表

中華民國113年度

單位：新臺幣千元

經資門併計

工作計畫名稱及編號	5608562001 墾丁國家公園經營管理	預算金額	305,971
分支計畫及用途別科目	金額	承辦單位	說明
07 交通及運輸設備計畫	615	行政室	得提列數額內執行。)
3000 設備及投資	615		本計畫經費615千元(公建計畫)，係設備及投資，包括：
3025 運輸設備費	615		1.汰購重型電動機車(不含電池)2輛，每輛90千元，計180千元。 2.新購沙灘車1輛350千元。 3.汰購燃油機車1輛85千元。
08 其他設備計畫	5,265	行政室	本計畫經費5,265千元(公建計畫)，係設備及投資，包括：
3000 設備及投資	5,265		1.資訊軟硬體設備費2,435千元，明細如下：
3030 資訊軟硬體設備費	2,435		(1)汰購個人電腦17台，每台24千元，計408千元。 (2)汰購數位式多功能複合機1台250千元。 (3)汰購網路交換器3台，每台30千元，計90千元。 (4)汰購多功能事務機1台25千元。 (5)汰購即時影像顯示器(50吋)2台，每台30千元，計60千元 (6)新購高階伺服器1台600千元。 (7)新購Office Standard最新授權版17套，每套14千元，計238千元。 (8)購置資訊系統異地備份備援相關設備614千元。 (9)公文簽核系統功能擴充150千元。
3035 雜項設備費	2,830		2.雜項設備費2,830千元，明細如下： (1)汰購展館用大型空調設備1台1,500千元。 (2)汰購分離式冷氣機(2.5噸)5台，每台40千元，計200千元。 (3)汰購分離式冷氣機(3.2噸)2台，每台80千元，計160千元。 (4)汰購監視器系統1式600千元。 (5)汰購飲水機5台，每台30千元，計150千元。 (6)新購除濕機2台，每台15千元，計30千元。 (7)新購電冰箱(230公升)1台20千元。 (8)新購辦公桌椅1式20千元。 (9)新購空拍機1台150千元。

內政部國家公園署墾丁國家公園管理處
各項費用彙計表

中華民國113年度

單位：新臺幣千元

工作計畫名稱及編號 第一、二級用途別 科目名稱及編號	5608560100 一般行政	5608562001 墾丁國家公園 經營管理				合 計
合 計	89,814	305,971				395,785
1000 人事費	89,814	-				89,814
1015 法定編制人員待遇	36,145	-				36,145
1020 約聘僱人員待遇	20,000	-				20,000
1025 技工及工友待遇	3,300	-				3,300
1030 獎金	12,566	-				12,566
1035 其他給與	1,344	-				1,344
1040 加班費	4,057	-				4,057
1050 退休離職儲金	5,737	-				5,737
1055 保險	6,665	-				6,665
2000 業務費	-	204,451				204,451
2003 教育訓練費	-	50				50
2006 水電費	-	6,700				6,700
2009 通訊費	-	1,600				1,600
2012 土地租金	-	600				600
2018 資訊服務費	-	5,350				5,350
2021 其他業務租金	-	3,050				3,050
2024 稅捐及規費	-	2,088				2,088
2027 保險費	-	1,246				1,246
2036 按日按件計資酬金	-	2,540				2,540
2039 委辦費	-	16,247				16,247
2045 國內組織會費	-	60				60
2051 物品	-	4,983				4,983
2054 一般事務費	-	144,588				144,588
2063 房屋建築養護費	-	157				157
2066 車輛及辦公器具養護費	-	412				412
2069 設施及機械設備養護費	-	12,700				12,700
2072 國內旅費	-	2,000				2,000
2093 特別費	-	80				80
3000 設備及投資	-	100,827				100,827

(0856)-308

內政部國家公園署墾丁國家公園管理處
各項費用彙計表

中華民國113年度

單位：新臺幣千元

工作計畫名稱及編號 第一、二級用途別 科目名稱及編號	5608560100 一般行政	5608562001 墾丁國家公園 經營管理				合 計
3005 土地	-	5,947				5,947
3010 房屋建築及設備費	-	20,000				20,000
3015 公共建設及設施費	-	69,000				69,000
3025 運輸設備費	-	615				615
3030 資訊軟硬體設備費	-	2,435				2,435
3035 雜項設備費	-	2,830				2,830
4000 獎補助費	-	693				693
4040 對國內團體之捐助	-	285				285
4085 獎勵及慰問	-	108				108
4090 其他補助及捐助	-	300				300

內政部國家公園署墾丁國家公園管理處
人事費彙計表
 中華民國113年度

單位：新臺幣千元

人 事 費 別	金 額	說 明
一、民意代表待遇	-	
二、政務人員待遇	-	
三、法定編制人員待遇	36,145	
四、約聘僱人員待遇	20,000	
五、技工及工友待遇	3,300	
六、獎金	12,566	
七、其他給與	1,344	
八、加班費	4,057	
九、退休退職給付	-	
十、退休離職儲金	5,737	
十一、保險	6,665	
十二、調待準備	-	
合 計	89,814	

科 目				員 額 (單位：													
款	項	目	節 名 稱	職 員		警 察		法 警		駐 警		工 友		技 工		駕 駛	
				本年度	上年度	本年度	上年度	本年度	上年度	本年度	上年度	本年度	上年度	本年度	上年度	本年度	上年度
7			0008000000 內政部主管														
	6		0008560000 國家公園署及所屬	45	45	-	-	-	-	-	-	2	2	1	1	4	5
		1	5608560100 一般行政	45	45	-	-	-	-	-	-	2	2	1	1	4	5

丁國家公園管理處

明細表

113年度

單位：新臺幣千元

人								年 需 經 費			說 明
聘 用		約 僱		駐外雇員		合 計		本 年 度	上 年 度	比 較	
本 年 度	上 年 度	本 年 度	上 年 度	本 年 度	上 年 度	本 年 度	上 年 度				
10	10	25	25	-	-	87	88	85,757	88,245	-2,488	墾丁國家公園經營管理：預計進用勞務承攬101人，經費58,000千元。
10	10	25	25	-	-	87	88	85,757	88,245	-2,488	

(0856)-312

內政部國家公園署墾丁國家公園管理處
公務車輛明細表

中華民國113年度

單位：新臺幣千元

車輛數	車輛種類	乘客人數 不含司機	購置 年月	汽缸總 排氣量 (立方公分)	油料費			養護費	其他	備註
					數量(公升)	單價(元)	金額			
1	現有車輛： 小客車及小客貨兩 用車	4	102.03	2,261	1,668	30.60	51	51	21	ACZ-2813。
1	小客車及小客貨兩 用車	4	103.03	2,359	1,668	30.60	51	51	21	AGF-1553。
1	小客車及小客貨兩 用車	8	109.04	2,150	1,668	30.60	51	26	25	BFN-1865。
1	小客車及小客貨兩 用車	4	111.03	1,798	1,140	30.60	35	9	14	BNV-6715。
1	小貨車	2	106.04	2,776	1,668	27.30	46	51	14	ATC-9731。
3	機車	1	97.03	124	624	30.60	19	5	3	710-CUE、707 -CUE(預計113 年1月汰換)、 713-CUE(預計 113年1月汰換 成電動機車) 。
4	機車	1	98.06	124	1,248	30.60	38	7	5	991-HHJ、992 -HHJ、993-HH J、995-HHJ。
2	機車	1	106.08	149	624	30.60	19	3	3	MNW-2578、MN W-5060。
4	機車	1	106.10	149	936	30.60	29	7	5	MBX-1363、MB X-1367、MBX- 1368、MBX-13 65(預計113年 1月汰換成電 動機車)。
2	機車	1	107.03	149	624	30.60	19	3	3	MHF-0087、MH F-0090。
1	機車	1	107.05	124	312	30.60	10	2	1	MSU-3287。
1	機車	1	109.04	8	0	0.00	0	2	1	ENJ-9861。
2	機車	1	110.04	8	0	0.00	0	4	2	EPE-2780、EP E-2781。
2	機車	1	111.02	8	0	0.00	0	3	1	EQD-7190、EQ D-7191。
1	機車	1	111.02	149	312	30.60	10	2	1	NHV-9810。
1	機車	1	111.09	8	0	0.00	0	2	1	EPU-3956。
3	機車	1	112.04	8	0	0.00	0	5	2	EPV-2633、EP V-2635、EPV- 2636。
1	特種車 - 垃圾車	2	94.08	3,455	2,280	27.30	62	51	5	359-SJ。
1	特種車 - 其他	1	110.04	0	1,668	27.30	46	25	1	搬運車。 南仁山管理站

內政部國家公園署墾丁國家公園管理處
公務車輛明細表

中華民國113年度

單位：新臺幣千元

車輛數	車輛種類	乘客人數 不含司機	購置 年月	汽缸總 排氣量 (立方公分)	油料費			養護費	其他	備註
					數量(公升)	單價(元)	金額			
1	特種車 - 其他	1	110.05	180	1,668	30.60	51	26	1	用搬運車。 沙灘車。 社頂自然公園 用沙灘車。
1	特種車 - 其他	1	112.03	0	1,668	30.60	51	9	1	沙灘車2。 龍坑生態保護 區用。
1	特種車 - 其他	1	112.06	0	1,668	27.30	46	9	1	搬運車2。 社頂研究站用 。
1	本年度新增車輛： 特種車 - 其他	1	113.01	0	1,668	30.60	51	8	2	新購001。 南仁山管理站 用沙灘車。預 計113年1月購 置。
	合 計				23,112		683	359	134	

本 頁 空 白

附錄（三）

內政部國家公園署
玉山國家公園管理處

內政部國家公園署
玉山國家公園管理處

目次

中華民國 113 年度

	頁次
一、歲出計畫提要及分支計畫概況表	
(一) 一般行政-----	315
(二) 玉山國家公園經營管理-----	316-324
二、各項費用彙計表-----	325-326
三、人事費彙計表-----	327
四、預算員額明細表-----	328-329
五、公務車輛明細表-----	330-331

內政部國家公園署玉山國家公園管理處
歲出計畫提要及分支計畫概況表

(0856)-315

經費門併計

中華民國113年度

單位：新臺幣千元

工作計畫名稱及編號	5608560100 一般行政	預算金額	92,819
-----------	-----------------	------	--------

計畫內容：
辦理現職人員及公務人員考試錄取訓練人員之待遇等相關事宜。

預期成果：
增進公務處理時效，提高工作效率。

分支計畫及用途別科目	金額	承辦單位	說明
01 人員維持	92,819	人事室	1.包含職員55人、工友2人、技工3人、駕駛5人、聘用1人、約僱27人，合計93人之待遇64,619千元。
1000 人事費	92,819		
1015 法定編制人員待遇	44,834		
1020 約聘僱人員待遇	15,832		2.員工年終、考績獎金及退休人員年終慰問金12,360千元。
1025 技工及工友待遇	3,953		
1030 獎金	12,360		3.員工休假補助及山地巡護作業費等1,481千元。
1035 其他給與	1,481		
1040 加班費	3,178		4.員工趕辦業務超時加班費、未休假加班費等3,178千元。
1050 退休離職儲金	4,977		
1055 保險	6,204		5.實施退撫新制政府應負擔部份之退休退職及資遣給付等4,051千元。 6.約聘僱人員之離職儲金公提部分798千元。 7.技工工友依據勞動基準法第56條規定按月提撥勞工退休準備金128千元。 8.應由政府負擔之公保、勞保、健保保險補助6,204千元。

工作計畫名稱及編號	5608562002 玉山國家公園經營管理	預算金額	217,589
-----------	-----------------------	------	---------

計畫內容：

為保護玉山國家公園園區自然生態體系、野生物、自然景觀、地形地質及人文史蹟，使其永續保存並提供高品質之育樂活動，以培養國民高尚情操及自然科學研究與環境教育之場所與機會，依據國家公園中程計畫辦理生態復育、景觀維護、環境教育及其他經營管理工作。

預期成果：

1. 辦理園區外來種植物、生態環境變化監測及高山生態系生物多樣性普查，掌握園區生態資源，建置生物多樣性資料庫；辦理防制盜獵行動方案，加強巡山護管及保育巡查工作，達成有效保護動植物及自然景觀資源，維護園區生態環境之效能。
2. 辦理園區環境監測及地方社區、社團生態旅遊培訓工作，藉由生態旅遊活動規劃及辦理方式，降低環境衝擊與深化遊憩體驗、提升環境意識，達成永續經營之目標。
3. 辦理國家公園環境教育活動及製作解說出版品，提供遊客知性與感性的解說服務及豐富生態遊憩資訊。
4. 辦理遊客中心解說視聽媒體、步道解說牌示更新及多語化工程，整修園區高山步道、吊橋、棧橋，提供遊客全新的解說服務內容及知性的旅遊體驗；園區各項設施工程全面應用生態工程及綠建築理念，達成節省能源目標。

分支計畫及用途別科目	金額	承辦單位	說明
01 基本行政工作維持	945	行政室	本計畫經費945千元，係業務費873千元及獎補助費72千元(經常門)，包括：
2000 業務費	873		
2027 保險費	34		1. 汽車責任保險費34千元。(詳公務車輛明細表)
2051 物品	480		2. 公務車輛油料480千元(小型汽車8輛，每輛每月汽油139公升，每公升30.6元，年需408千元；機車1輛，每輛每月汽油26公升，每公升30.6元，年需10千元；大型汽車1輛，每輛每月柴油190公升，每公升27.3元，年需62千元，合計480千元)。(詳公務車輛明細表)
2054 一般事務費	279		3. 一般事務費279千元(文康活動費3千元×93人=279千元)。
2093 特別費	80		4. 首長特別費80千元。
4000 獎補助費	72		5. 退休退職人員三節慰問金72千元(6千元×12人=72千元)。
4085 獎勵及慰問	72		
02 經營管理計畫	59,339	企劃經理課、遊憩服務課	本計畫係辦理園區遊憩設施規劃經營管理及遊客緊急救助59,339千元(公建計畫)，係業務費58,204千元及獎補助費1,135千元(經常門935千元、資本門200千元)，包括：
2000 業務費	58,204		
2003 教育訓練費	150		1. 辦理建築管理業務聯繫郵電、文具及表冊印刷及建築師執照抽查審核等309千元，係業務費。
2006 水電費	3,417		2. 辦理園區各建物設施消防設備汰換更新、公共安全檢查技師費、飲用水衛生檢查費、廳舍建物火災保險費等1,557千元，係業務費。
2009 通訊費	1,839		3. 事務、衛生、防護、陳設、手工、醫療、資訊設備等消耗及非消耗品購置補充經費936千元，係業務費。
2012 土地租金	370		4. 管理處員工因公出差旅費527千元，係業務費。
2018 資訊服務費	2,869		
2021 其他業務租金	148		
2024 稅捐及規費	352		
2027 保險費	659		
2036 按日按件計資酬金	949		
2045 國內組織會費	20		
2051 物品	3,182		
2054 一般事務費	39,145		
2063 房屋建築養護費	850		

內政部國家公園署玉山國家公園管理處
歲出計畫提要及分支計畫概況表

(0856)-317

經資門併計

中華民國113年度

單位：新臺幣千元

工作計畫名稱及編號	5608562002 玉山國家公園經營管理	預算金額	217,589
分支計畫及用途別科目	金額	承辦單位	說明
2066 車輛及辦公器具養護費	494		5.因園區遼闊，人力調配不易，為利經營管理，將事務性、重複性等行政服務工作就近以勞力外包，及辦理排雲山莊入園作業與外語服務等相關業務經費6,640千元，係業務費。 6.管理處經營管理實施之日常水電費、動力費、通訊、網路專線及設備維護等經費共計2,609千元，係業務費。 7.為提供舒適安全解說環境空間，辦理管理處周圍環境設施維護、植栽綠化養護經費811千元，係業務費。 8.房屋建築修繕費850千元，係業務費。(詳辦公房舍明細表) 9.汽車責任保險、稅捐及規費244千元(車輛法定責任保險費12千元、車輛牌照稅114千元、車輛燃料費106千元及車輛檢驗費12千元)。(詳公務車輛明細表) 10.車輛及辦公器具養護費494千元，係業務費，明細如下： (1)車輛養護費437千元(購置未滿2年車輛3輛，每年8,500元，計需26千元；購置滿4年未滿6年車輛2輛，每輛每年34,000元，計需68千元，滿6年以上車輛6輛，每輛每年51,000元，計需306千元；機車22輛，每輛每年1,700元，計需37千元，合計437千元)。(詳公務車輛明細表) (2)辦公器具養護費57千元。 11.公務車輛油料314千元(小型汽車1輛，每輛每月汽油139公升，每公升30.6元，年需51千元；機車21輛，每輛每月汽油26公升，每公升30.6元，年需201千元；大型汽車1輛，每輛每月柴油190公升，每公升27.3元，年需62千元，合計314千元)。(詳公務車輛明細表) 12.辦理園區土地使用、人民申請案、管制、調查、設計、規劃、協調與圖資購買2,500千元，係業務費。 13.園區各建物據點租用國有林地租金370千元，係業務費。 14.玉山東部園區航空攝影及光達掃瞄作業與圖資製作分析3,600千元，係業務費。 15.擴大社區參與，辦理原住民諮詢、座談、輿情反應及處理、文化參訪、傳承、研習及訓練，並加強與鄰近地區機關、學校及社區互
2069 設施及機械設備養護費	1,693		
2072 國內旅費	2,067		
4000 獎補助費	1,135		
4040 對國內團體之捐助	285		
4050 對學生之獎助	650		
4090 其他補助及捐助	200		

內政部國家公園署玉山國家公園管理處
歲出計畫提要及分支計畫概況表

中華民國113年度

單位：新臺幣千元

經費門併計

工作計畫名稱及編號	5608562002 玉山國家公園經營管理	預算金額	217,589
分支計畫及用途別科目	金額	承辦單位	說明
			<p>動業務費用600千元，係業務費。(含原住民相關經費600千元)</p> <p>16. 辦理塔塔加、梅山、南安地區垃圾分類處理掩埋及焚化費用1,500千元，係業務費</p> <p>17. 製發員工工作服、工作鞋、高山禦寒裝備及相關配件等經費837千元，係業務費。</p> <p>18. 為增進團隊精神，提升學習風氣，加強國家公園核心能力經驗傳承，辦理員工教育訓練等經費150千元，係業務費。</p> <p>19. 辦理山野技能、急難救助、聯合演練、人員訓練進修及各項業務講習、研討會等，以利國家公園業務能順利達成計550千元，係業務費。</p> <p>20. 山域緊急意外事故協助救助、與從事人命救助之單位團體橫向聯繫工作及災害搶救各項費用及登山業務、山域緊急意外協助搜救所需裝備器材更新(含4管理站)1,000千元，係業務費。</p> <p>21. 人員車輛自動計數系統、衛星電話、無線電中繼站、太陽能供電系統維護暨園區急難救助所需無線電設備使用執照與頻率規費及相關經費500千元，係業務費。</p> <p>22. 為落實推動國家公園高山生態旅遊工作、高山旅遊應注意事項，規劃辦理園區相關安全推廣、生態永續旅遊活動400千元，係業務費。</p> <p>23. 辦理園區公共意外險暨入園入山許可證或管理處許可公文遊客團體傷害保險300千元，係業務費。</p> <p>24. 執行生態資源維護、設施勘查及巡山護管等相關業務勞務外包費7,300千元，係業務費。(含原住民相關經費7,300千元)</p> <p>25. 辦理高山保育志工招募、訓練、研習及服勤津貼、工作服、保險、服勤所需工具等經費1,200千元，係業務費。</p> <p>26. 塔塔加管理站經營管理7,300千元，係業務費，明細如下：</p> <p>(1) 工作場所水電、清潔、郵電及文具耗材等經常開支2,185千元。</p> <p>(2) 辦公廳舍、公廁及塔塔加園區周邊步道設施環境清潔維護勞務外包費3,547千元。(含原住民相關經費3,547千元)</p>

內政部國家公園署玉山國家公園管理處
歲出計畫提要及分支計畫概況表

(0856)-319

經費門併計

中華民國113年度

單位：新臺幣千元

工作計畫名稱及編號	5608562002 玉山國家公園經營管理	預算金額	217,589
分支計畫及用途別科目	金額	承辦單位	說明
			<p>(3)塔塔加地區污水處理廠委託操作維護暨流動廁所清潔維護外包費用950千元。</p> <p>(4)配合國內旅遊發展方案，辦理鄉土文化及自然資源特展，加強落實文化傳承及生態資源推廣活動等經費368千元。</p> <p>(5)員工因公出差旅費250千元。</p> <p>27.南安管理站經營管理3,739千元，係業務費，明細如下：</p> <p>(1)工作場所水電、清潔、郵電及文具耗材等經常開支1,171千元。</p> <p>(2)辦公廳舍及南安地區周邊步道設施環境清潔維護勞務外包費1,950千元。(含原住民相關經費1,950千元)</p> <p>(3)配合國內旅遊發展方案，辦理鄉土文化及自然資源特展，加強落實文化傳承及生態資源推廣活動等經費368千元。</p> <p>(4)員工因公出差旅費250千元。</p> <p>28.梅山管理站經營管理4,468千元，係業務費，明細如下：</p> <p>(1)工作場所水電、清潔、郵電及文具耗材等經常開支1,400千元。</p> <p>(2)辦公廳舍、公廁及南橫園區公路步道設施環境清潔維護勞務外包費2,300千元。(含原住民相關經費2,300千元)</p> <p>(3)梅山地區污水處理廠委託操作維護暨流動廁所清潔維護外包費用100千元。</p> <p>(4)配合國內旅遊發展方案，辦理鄉土文化及自然資源特展，加強落實文化傳承及生態資源推廣活動等經費368千元。</p> <p>(5)員工因公出差旅費300千元。</p> <p>29.排雲管理站經營管理3,699千元，係業務費，明細如下：</p> <p>(1)工作場所水電、清潔、郵電及文具耗材等經常開支981千元。</p> <p>(2)辦公廳舍、排雲山莊、玉山主峰線生態公廁及步道設施環境清潔維護勞務外包費1,400千元。(含原住民相關經費1,400千元)</p> <p>(3)排雲山莊補給物資措工勞務外包費700千元。(含原住民相關經費700千元)</p> <p>(4)排雲簡易救護站雜項設備修護暨醫療用品汰換、醫護人員駐站協勤等100千元。</p> <p>(5)配合國內旅遊發展方案，辦理鄉土文化及</p>

內政部國家公園署玉山國家公園管理處
歲出計畫提要及分支計畫概況表

中華民國113年度

單位：新臺幣千元

經資門併計

工作計畫名稱及編號	5608562002 玉山國家公園經營管理	預算金額	217,589
分支計畫及用途別科目	金額	承辦單位	說明
03 解說教育計畫	11,417	解說教育課	<p>自然資源特展，加強落實文化傳承及生態資源推廣活動等經費368千元。</p> <p>(6)員工因公出差旅費150千元。</p> <p>30.辦理玉山園區申請入園業務所需郵寄、通訊、印刷裝訂費及雜支等140千元。</p> <p>31.辦理資訊業務軟、硬體維護，教育訓練等工作經費2,760千元，係業務費，明細如下：</p> <p>(1)軟硬體資訊設備定期維護費1,700千元。</p> <p>(2)資訊機房人事系統(掌型機、差勤等)、行政管理系統(財產、公文等)、對外網站(官網、志工及翻譯等系統)設備維護費600千元。</p> <p>(3)電子郵件維護及擋垃圾郵件1年授權1套220千元。</p> <p>(4)防毒軟體1年授權1套30千元。</p> <p>(5)神網1年授權1套50千元。</p> <p>(6)防火牆韌體更新1年授權1套90千元。</p> <p>(7)繪圖軟體1年授權2套，每套35千元，計70千元。</p> <p>32.為協助設籍園區原住民就讀國內高中職暨大專院校以上之子女努力向學，以提昇競爭力，並為培育管理處保育志工，共同促進國家公園生態保育工作，發放獎助學金650千元，係獎補助費(經常門)。(含原住民相關經費650千元)</p> <p>33.捐助園區周邊已立案之環教團體及社區民間組織等辦理環境教育活動，擴大國家公園解說教育與生態保育成效，以達敦親睦鄰之效，共同推動國家公園業務經費285千元，係獎補助費(經常門)。(含原住民相關經費285千元)</p> <p>34.配合園區內環境美化措施，捐助園區內原住民建築物美化200千元，係獎補助費(資本門)。(含原住民相關經費200千元)</p> <p>本計畫係辦理國家公園環境教育解說業務之訓練、活動、設施更新維護，加強保育及生物多樣性觀念與落實，達到國家公園環境教育之目標計需11,417千元(公建計畫)，係業務費，包括：</p> <p>1.依據志願服務法，善用社會資源辦理志工招訓、運用解說志工協助辦理國家公園解說服務、保育推廣業務等有關服勤、保險及訓練聯誼管理等工作1,350千元，係業務費。</p>
2000 業務費	11,417		
2006 水電費	119		
2009 通訊費	88		
2021 其他業務租金	315		
2027 保險費	265		
2036 按日按件計資酬金	1,021		
2045 國內組織會費	5		

內政部國家公園署玉山國家公園管理處
歲出計畫提要及分支計畫概況表

(0856)-321

經資門併計

中華民國113年度

單位：新臺幣千元

工作計畫名稱及編號	5608562002 玉山國家公園經營管理	預算金額	217,589
分支計畫及用途別科目	金額	承辦單位	說明
2051 物品	696		2.製作國家公園自然及人文解說叢書、摺頁、導覽手冊、影音等文宣資訊，及規劃、維護登山步道解說牌示，以增進生態保育與環境教育等2,000千元，係業務費。 3.辦理水里遊客中心環境教育展示暨玉山之美巡展佈展、保險及年度記者會等187千元，係業務費。(含媒體政策及業務宣導費37千元) 4.辦理解說教育相關活動，藉以加強保育觀念之講師、交通、餐飲、物品等活動經費1,200千元，係業務費。 5.水里、塔塔加、梅山、南安及排雲等5座遊客中心，解說媒體視聽系統及器材、展示設施維護保養815千元，係業務費。 6.結合園區周邊部落及環境教育團體等共同辦理國家公園環境教育參訪活動350千元，係業務費。(含原住民相關經費350千元) 7.辦理各遊客中心、展示館等據點解說勞務、文物典藏建置外包經費，以提昇國家公園為民服務品質3,765千元，係業務費。 8.辦理園區解說教育e化之各項軟體及內容維護更新或整合各項業務經費50千元，係業務費。 9.辦理玉山國家公園歷年重要出版品(含影音)等改版再製等經費1,200千元，係業務費。 10.依據環境教育法辦理園區內環境教育場域認證、評鑑、展延、環教課程研發、更新、執行、環教人員認證、訓練、支援以及配合推廣環教素材開發等500千元，係業務費。
2054 一般事務費	7,732		
2069 設施及機械設備養護費	835		
2072 國內旅費	250		
2081 運費	91		
04 保育研究計畫	13,919	保育研究課	本計畫經費13,919千元(公建計畫)，係業務費，包括： 1.辦理自行研究計畫，由管理處員工個人、集體或和有關機關人員提列計畫，經由專家學者指導，將各研究成果作經營管理運用，包含旅運、物品、耗材等經費400千元，係業務費。 2.為維護園區之生物多樣性、自然資源及棲地保育，辦理生物性緊急災難防治(褐根病、蔓澤蘭、犬溫熱)、研究站維護管理，與周邊部落夥伴發展保育關係，及進行園區保育巡查、生物棲地監測計畫等經費600千元，係業務費。(含原住民相關經費200千元) 3.自然資源與人文資料庫建立與環境監測業務7,119千元，係業務費，明細如下： (1)委託辦理「玉山國家公園園區清八通關古
2000 業務費	13,919		
2003 教育訓練費	33		
2006 水電費	180		
2009 通訊費	220		
2021 其他業務租金	53		
2027 保險費	72		
2036 按日按件計資酬金	200		
2039 委辦費	11,919		
2045 國內組織會費	61		
2051 物品	80		
2054 一般事務費	901		
2072 國內旅費	200		

內政部國家公園署玉山國家公園管理處
歲出計畫提要及分支計畫概況表

中華民國113年度

單位：新臺幣千元

經費門併計

工作計畫名稱及編號	5608562002 玉山國家公園經營管理	預算金額	217,589
分支計畫及用途別科目	金額	承辦單位	說明
05 營建工程計畫	125,175	環境維護課	<p>道自然資源調查」經費1,500千元。</p> <p>(2)委託辦理「玉山國家公園園區高山溪流魚類及甲殼類科普書籍文稿收集」經費1,000千元。</p> <p>(3)委託辦理「113-114年玉山國家公園郡大溪流流域地區植群及動物資源調查」，總經費4,000千元，分2年辦理，本年度編列第1年經費2,000千元。</p> <p>(4)委託辦理「113-115年氣候變遷下之高山生態系及指標類群監測計畫」，總經費7,500千元，分3年辦理，本年度編列第1年經費2,500千元。</p> <p>(5)委託辦理「112-114年玉山國家公園杜鵑營地火燒跡地植生復育及生態變化監測」，總經費2,700千元，分3年辦理，112年度已編列900千元，本年度續編第2年經費119千元，係業務費。</p> <p>4.委託研究「112-113年玉山國家公園臺灣黑熊生態保育及經營管理整合計畫」，總經費9,400千元，分2年辦理，112年度已編列4,600千元，本年度續編最後1年經費4,800千元，係業務費。</p> <p>5.將研究成果轉化生態及科普教材，出版書籍及拍攝生態影片，辦理國際或國內學術研會及其他科研成果發表等經費1,000千元，係業務費。</p> <p>本計畫經費125,175千元(公建計畫)，係設備及投資，包括：</p> <p>1.房屋建築及設備費49,966千元，明細如下：</p> <p>(1)辦理水里、塔塔加、排雲、東埔、梅山、南安等地區廳舍設施改善工程23,000千元。(含工程管理費368千元，$23,000 \times 85\% \times 1.5\% + 75 = 368$千元，並配合工程結算總價覈實於得提列數額內執行。)</p> <p>(2)辦理梅山遊客中心展示室更新工程11,500千元。(含工程管理費222千元，$11,500 \times 85\% \times 1.5\% + 75 = 222$千元，並配合工程結算總價覈實於得提列數額內執行。)</p> <p>(3)辦理新觀高山屋新建工程15,466千元。(含工程管理費272千元，$15,466 \times 85\% \times 1.5\% + 75 = 272$千元，並配合工程結算總價覈實於得提列數額內執行。)</p>
3000 設備及投資	125,175		
3010 房屋建築及設備費	49,966		
3015 公共建設及設施費	75,209		

內政部國家公園署玉山國家公園管理處
歲出計畫提要及分支計畫概況表

(0856)-323

經費門併計

中華民國113年度

單位：新臺幣千元

工作計畫名稱及編號	5608562002 玉山國家公園經營管理		預算金額	217,589
分支計畫及用途別科目	金額	承辦單位	說明	
			2.公共建設及設施費75,209千元,明細如下: (1)為改善園區內外原住民社區居住環境,提升生活品質,增進友好關係,園區內外周邊風貌整建工程經費4,500千元,包括:南投縣信義鄉及水里鄉、高雄市桃源區、花蓮縣卓溪鄉、嘉義縣阿里山鄉等5個地區。(含原住民相關經費4,500千元)(含工程管理費115千元,4,500千元×85%×3%=115千元,並配合工程結算總價覈實於得提列數額內執行。) (2)為持續維護改善及災害搶修園區內各步道、棧道、林道、吊橋及避難山屋之維修工程等經費45,000千元。(含工程管理費583千元,45,000千元×85%×1%+200千元=583千元,並配合工程結算總價覈實於得提列數額內執行。) (3)辦理水里、塔塔加、梅山暨南安園區周邊設施及排水維護改善工程25,709千元。(含原住民相關經費6,000千元)(含工程管理費419千元,25,709千元×85%×1%+200千元=419千元,並配合工程結算總價覈實於得提列數額內執行。)	
06 交通及運輸設備計畫	905	行政室	本計畫經費905千元(公建計畫),係設備及投資:	
3000 設備及投資	905			
3025 運輸設備費	905		1.汰購125CC(含)以上燃油機車3輛,每輛85千元,計255千元。 2.新購2000CC(含)以下小貨車1輛650千元。	
07 其他設備計畫	5,889	行政室	本計畫經費5,889千元(公建計畫),係設備及投資,包括:	
3000 設備及投資	5,889			
3030 資訊軟硬體設備費	4,170		1.資訊軟硬體設備費4,170千元,明細如下: (1)汰換桌上型電腦16台,每台26千元,計416千元。 (2)汰換筆記型電腦3台,每台30千元,計90千元。 (3)汰換2U機架式中階2路伺服器(含原廠記憶體64GB)1台250千元。 (4)購置資訊系統異地備份備援相關設備614千元。 (5)3D圖台管理系統及保育巡查系統、全球資訊網、公文、志工、報名等系統功能擴充2,800千元。	
3035 雜項設備費	1,719		2.雜項設備費1,719千元,明細如下:	

(0856)-324

內政部國家公園署玉山國家公園管理處
歲出計畫提要及分支計畫概況表

中華民國113年度

單位：新臺幣千元

經資門併計

工作計畫名稱及編號	5608562002 玉山國家公園經營管理	預算金額	217,589
分支計畫及用途別科目	金額	承辦單位	說明
			<p>(1)汰換飲水機2台，每台25千元，計50千元。</p> <p>(2)汰換16公斤乾衣機1台51千元。</p> <p>(3)汰換吸塵器1台32千元。</p> <p>(4)汰換沙發1組30千元。</p> <p>(5)汰換多功能複合機(影印+掃描+傳真，每分鐘40張含以上)1台200千元。</p> <p>(6)汰換A4 3200dpi高階專業影像掃描器1台50千元。</p> <p>(7)新購16L除濕機1台12千元。</p> <p>(8)新購微單眼相機1台100千元。</p> <p>(9)新購類單眼相機1台30千元。</p> <p>(10)新購車輛計數器1台150千元。</p> <p>(11)新購自動排程錄音機4台，每台55千元，計220千元。</p> <p>(12)新製動物標本8隻，每隻87.5千元，計700千元。</p> <p>(13)新購電動割草機1台31千元。</p> <p>(14)新購電動吹葉機1台24千元。</p> <p>(15)新購微型電動二輪車1台39千元。</p>

內政部國家公園署玉山國家公園管理處
各項費用彙計表

中華民國113年度

單位：新臺幣千元

工作計畫名稱及編號 第一、二級用途別 科目名稱及編號	5608560100 一般行政	5608562002 玉山國家公園 經營管理			合 計
合 計	92,819	217,589			310,408
1000 人事費	92,819	-			92,819
1015 法定編制人員待遇	44,834	-			44,834
1020 約聘僱人員待遇	15,832	-			15,832
1025 技工及工友待遇	3,953	-			3,953
1030 獎金	12,360	-			12,360
1035 其他給與	1,481	-			1,481
1040 加班費	3,178	-			3,178
1050 退休離職儲金	4,977	-			4,977
1055 保險	6,204	-			6,204
2000 業務費	-	84,413			84,413
2003 教育訓練費	-	183			183
2006 水電費	-	3,716			3,716
2009 通訊費	-	2,147			2,147
2012 土地租金	-	370			370
2018 資訊服務費	-	2,869			2,869
2021 其他業務租金	-	516			516
2024 稅捐及規費	-	352			352
2027 保險費	-	1,030			1,030
2036 按日按件計資酬金	-	2,170			2,170
2039 委辦費	-	11,919			11,919
2045 國內組織會費	-	86			86
2051 物品	-	4,438			4,438
2054 一般事務費	-	48,057			48,057
2063 房屋建築養護費	-	850			850
2066 車輛及辦公器具養護費	-	494			494
2069 設施及機械設備養護費	-	2,528			2,528
2072 國內旅費	-	2,517			2,517
2081 運費	-	91			91
2093 特別費	-	80			80

(0856)-326

內政部國家公園署玉山國家公園管理處
各項費用彙計表

中華民國113年度

單位：新臺幣千元

工作計畫名稱及編號 第一、二級用途別 科目名稱及編號	5608560100 一般行政	5608562002 玉山國家公園 經營管理				合 計
3000 設備及投資	-	131,969				131,969
3010 房屋建築及設備費	-	49,966				49,966
3015 公共建設及設施費	-	75,209				75,209
3025 運輸設備費	-	905				905
3030 資訊軟硬體設備費	-	4,170				4,170
3035 雜項設備費	-	1,719				1,719
4000 獎補助費	-	1,207				1,207
4040 對國內團體之捐助	-	285				285
4050 對學生之獎助	-	650				650
4085 獎勵及慰問	-	72				72
4090 其他補助及捐助	-	200				200

內政部國家公園署玉山國家公園管理處

人事費彙計表

中華民國113年度

單位：新臺幣千元

人 事 費 別	金 額	說 明
一、民意代表待遇	-	
二、政務人員待遇	-	
三、法定編制人員待遇	44,834	
四、約聘僱人員待遇	15,832	
五、技工及工友待遇	3,953	
六、獎金	12,360	
七、其他給與	1,481	
八、加班費	3,178	
九、退休退職給付	-	
十、退休離職儲金	4,977	
十一、保險	6,204	
十二、調待準備	-	
合 計	92,819	

科 目				員 額 (單位：													
款	項	目	節 名 稱	職 員		警 察		法 警		駐 警		工 友		技 工		駕 駛	
				本年度	上年度	本年度	上年度	本年度	上年度	本年度	上年度	本年度	上年度	本年度	上年度	本年度	上年度
7			0008000000 內政部主管														
	6		0008560000 國家公園署及所屬	55	55	-	-	-	-	-	-	2	3	3	3	5	5
		1	5608560100 一般行政	55	55	-	-	-	-	-	-	2	3	3	3	5	5

山國家公園管理處

明細表

113年度

單位：新臺幣千元

人								年 需 經 費			說 明
聘 用		約 僱		駐外雇員		合 計		本 年 度	上 年 度	比 較	
本 年 度	上 年 度	本 年 度	上 年 度	本 年 度	上 年 度	本 年 度	上 年 度				
1	1	27	27	-	-	93	94	89,641	86,186	3,455	玉山國家公園經營管理：預計進用勞務承攬49人，經費29,552千元。
1	1	27	27	-	-	93	94	89,641	86,186	3,455	

(0856)-330

內政部國家公園署玉山國家公園管理處
公務車輛明細表

中華民國113年度

單位：新臺幣千元

車輛數	車輛種類	乘客人數 不含司機	購置 年月	汽缸總 排氣量 (立方公分)	油料費			養護費	其他	備註
					數量(公升)	單價(元)	金額			
1	現有車輛： 小客車及小客貨兩 用車	4	101.03	2,400	1,668	30.60	51	51	20	4476-P3。
1	小客車及小客貨兩 用車	4	102.01	2,400	1,668	30.60	51	51	20	ABX-0773。
1	小客車及小客貨兩 用車	4	102.01	2,400	1,668	30.60	51	51	20	ABX-0775。
1	小客車及小客貨兩 用車	4	103.01	2,000	1,668	30.60	51	51	20	AFR-8373。
1	小客車及小客貨兩 用車	4	103.01	2,400	1,668	30.60	51	51	20	AFR-8720。
1	小客車及小客貨兩 用車	8	112.06	2,500	1,668	30.60	51	9	25	BTR-3107。
1	小貨車	2	109.07	1,488	1,668	30.60	51	34	20	BDK-9763。 塔塔加管理站 使用。
1	小貨車	2	112.06	1,500	1,668	30.60	51	9	25	BTQ-8503。 南安管理站使 用。
1	機車	1	82.09	125	312	30.60	10	2	2	LJI-649。
1	機車	1	84.10	125	312	30.60	10	2	2	LJO-960。
1	機車	1	87.11	100	312	30.60	10	2	2	NVK-753。
1	機車	1	87.11	135	312	30.60	10	2	2	NVK-758。
3	機車	1	95.06	125	936	30.60	29	5	6	N8Q-920、N8Q -915(預計113 年3月汰換)、 N8Q-921。
1	機車	1	96.11	125	312	30.60	10	2	2	332-BWD。
2	機車	1	97.07	125	624	30.60	19	3	4	683-DRF、685 -DRF。
3	機車	1	98.10	100	936	30.60	29	6	6	592-GSM、591 -GSM、590-GS M。
1	機車	1	98.12	125	312	30.60	10	2	2	505-GSN。
2	機車	1	99.12	125	624	30.60	19	2	4	830-HMJ、831 -HMJ(預計113 年3月汰換)。
1	機車	1	100.07	125	312	30.60	10	2	2	731-JNC。
1	機車	1	101.04	125	312	30.60	10	2	2	115-JNM。
2	機車	1	101.09	125	624	30.60	19	3	4	529-MQT、530 -MQT。
1	機車	1	102.08	100	312	30.60	10	2	2	622-LML。

內政部國家公園署玉山國家公園管理處
公務車輛明細表

中華民國113年度

單位：新臺幣千元

車輛數	車輛種類	乘客人數 不含司機	購置 年月	汽缸總 排氣量 (立方公分)	油料費			養護費	其他	備註
					數量(公升)	單價(元)	金額			
1	特種車 - 垃圾車	2	95.10	3,907	2,280	27.30	62	51	19	565-TA。
1	特種車 - 垃圾車	2	108.12	5,193	2,280	27.30	62	34	20	AAN-657。
1	本年度新增車輛： 小貨車	2	113.06	2,000	1,668	30.60	51	9	25	新購001。 預計113年6月 購置。
1	機車	1	113.02	125	312	30.60	10	1	2	新購002。預 計113年2月購 置。
	合 計				26,436		794	437	278	

本 頁 空 白

附錄（四）

內政部國家公園署
陽明山國家公園管理處

內政部國家公園署
陽明山國家公園管理處

目次

中華民國 113 年度

頁次

一、歲出計畫提要及分支計畫概況表	
(一) 一般行政-----	333
(二) 陽明山國家公園經營管理-----	334-345
二、各項費用彙計表-----	346-347
三、人事費彙計表-----	348
四、預算員額明細表-----	350-351
五、公務車輛明細表-----	352

內政部國家公園署陽明山國家公園管理處
歲出計畫提要及分支計畫概況表

(0856)-333

經費門併計

中華民國113年度

單位：新臺幣千元

工作計畫名稱及編號	5608560100 一般行政	預算金額	84,602
-----------	-----------------	------	--------

計畫內容：
辦理現職人員及公務人員考試錄取訓練人員之待遇等相關事宜。

預期成果：
增進公務處理時效，提高工作效率。

分支計畫及用途別科目	金額	承辦單位	說明
01 人員維持	84,602	人事室、行政室	1.包含職員53人、工友3人、技工3人、駕駛2人、聘用10人、約僱12人，合計83人之待遇55,863千元。
1000 人事費	84,602		
1015 法定編制人員待遇	39,470		
1020 約聘僱人員待遇	12,305		
1025 技工及工友待遇	4,088		
1030 獎金	12,367		
1035 其他給與	1,524		
1040 加班費	3,688		
1050 退休離職儲金	5,205		
1055 保險	5,955		
			2.員工年終、考績等獎金及退休人員年終慰問金12,367千元。
			3.員工休假補助及山地巡護作業費等1,524千元。
			4.員工趕辦業務超時加班費、不休假加班費等3,688千元。
			5.實施退撫新制政府應負擔部份之退休退職及資遣給付等4,102千元。
			6.約聘僱人員之離職儲金(勞退儲金)公提部分751千元。
			7.技工工友依據勞動基準法第56條規定按月提撥勞工退休準備金352千元。
			8.應由政府負擔之公保、勞保、健保保費補助5,955千元。

工作計畫名稱及編號	5608562003 陽明山國家公園經營管理	預算金額	241,148
計畫內容：	<ol style="list-style-type: none"> 1.保護區域內各項獨特自然資源，使其永續長存，並作為自然科學教育與學術研究之天然場所。 2.以環境教育、資源解說為主，提供國民戶外遊憩機會，建立遊客承載量機制及管理。 3.增加區內住民參與及環境教育，塑造北台灣生物多樣性之保護區，大台北都會之永久綠地。 4.維護生態復育及造林，依據國家發展重點計畫，著重生態工程，辦理園區各項公共建設及景觀維護。 	預期成果：	<ol style="list-style-type: none"> 1.委託辦理自然生態調查及監測、執行保育巡查取締盜獵及移除外來種生物等工作，以維持園區內原生動植物之生態發展。 2.推動「與國家公園有約」教育、調查人文史蹟及自然景觀等，以強化保護生態環境之意識。 3.整建早期遭佔用與非法利用之土地，統合本區既有之產業活動，以維土地資源合理合法利用及兼顧生態景觀。 4.完成園區內道路整建、標誌設施更新、災害防治及環境美化等工程，提供高品質之保育及遊憩設施。
分支計畫及用途別科目	金額	承辦單位	說明
01 基本行政工作維持	945	人事室、行政室	本計畫經費945千元，係業務費843千元及獎補助費102千元(經常門)，包括：
2000 業務費	843		
2024 稅捐及規費	226		1.公務車輛稅捐及規費226千元(車輛牌照稅129千元、燃料費97千元)。
2051 物品	288		
2054 一般事務費	249		2.公務車輛油料288千元(大型汽車2輛，每輛每月柴油190公升，每公升27.3元，年需125千元；汰換大型汽車1輛，每輛每月柴油190公升，每公升27.3元，依汰換月份比例計需7個月，年需36千元；小型汽車1輛，每輛每月汽油139公升，每公升30.6元，年需51千元；機車8輛，每輛每月汽油26公升，每公升30.6元，年需76千元，合計288千元)。(詳公務車輛明細表)。
2093 特別費	80		3.一般事務費249千元(含文康活動費用3千元×83人=249千元)。
4000 獎補助費	102		4.首長因公所需之特別費80千元。
4085 獎勵及慰問	102		5.退休人員三節慰問金102千元(6千元×17人=102千元)，係獎補助費(經常門)。
02 經營管理計畫	112,208	企劃經理科、環境維護科、遊憩服務科、資訊室、人事室、行政室、各站	本計畫經費112,208千元(公建計畫)，係業務費12,108千元及獎補助費100千元(資本門)，包括：
2000 業務費	112,108		
2003 教育訓練費	303		1.補貼員工進修學分費60千元、辦理員工在職訓練243千元，計303千元，係業務費。
2006 水電費	4,798		2.管理處辦公室及管理站日常水電費、郵電、一般通訊費5,338千元，係業務費。
2009 通訊費	2,300		3.無線電中繼站等設備土地租用5千元，係業務費。
2012 土地租金	5		4.無線電中繼站基地租用125千元、電動機車電池租用20千元、其他經營管理業務設備租用306千元及流動廁所租賃經費2,000千元，合計2,451千元，係業務費。
2018 資訊服務費	7,940		
2021 其他業務租金	2,451		
2024 稅捐及規費	783		
2027 保險費	582		
2036 按日按件計資酬金	1,620		
2045 國內組織會費	50		
2051 物品	3,430		
2054 一般事務費	80,828		5.辦理光纖網路、iTaiwan及各站電信網路、行動通訊網路費等數據通訊費1,760千元、資訊操作維護費7,050千元、軟體使用費890千元、
2063 房屋建築養護費	941		
2066 車輛及辦公器具養護費	669		

內政部國家公園署陽明山國家公園管理處
歲出計畫提要及分支計畫概況表

(0856)-335

經資門併計

中華民國113年度

單位：新臺幣千元

工作計畫名稱及編號	5608562003 陽明山國家公園經營管理	預算金額	241,148
分支計畫及用途別科目	金額	承辦單位	說明
2069 設施及機械設備養護費	5,148		<p>電腦用品及耗材(含非消耗品)等經費500千元，共計10,200千元，係業務費，明細如下：</p> <p>(1)光纖網路、iTaiwan及各站電信網路、行動通訊網路費等數據通訊費1,760千元。</p> <p>(2)資訊安全管理、資安健診、弱點掃描等資訊維護服務經費250千元。</p> <p>(3)電腦及網路周邊設備維護經費500千元。</p> <p>(4)行政資訊系統(公文、差勤等)維護等相關經費200千元。</p> <p>(5)電子郵件系統維護經費300千元。</p> <p>(6)全球資訊網維運經費600千元。</p> <p>(7)線上申辦系統維運經費980千元。</p> <p>(8)資訊設備專案維護管理服務經費970千元。</p> <p>(9)3D導覽平台暨違建查報系統維運經費250千元。</p> <p>(10)志工服務網暨員工入口網維運經費250千元。</p> <p>(11)土地管理地理資訊系統維護經費950千元。</p> <p>(12)違反國家公園法行政罰鍰管理系統維護經費500千元。</p> <p>(13)建築管理相關業務資料數位化及系統維護經費800千元。</p> <p>(14)公車資訊系統及影像資料庫系統維護管理費500千元。</p> <p>(15)軟體使用費890千元(含個人電腦及伺服器防毒軟體續約1年授權200千元、資產管理軟體續約1年授權100千元、多媒體製作軟體2套續約1年授權70千元、郵件阻擋防護軟體續約1年授權200千元、防火牆軟體更新軟體續約1年授權100千元、防火牆及伺服器訊息分析軟體續約1年授權70千元、文書軟體續約1年授權150千元)。</p> <p>(16)電腦用品及耗材(含非消耗品)等經費500千元。</p> <p>6.公務車輛規費23千元(燃料費11千元、公務車輛定檢費12千元)。</p> <p>7.土地查估補償作業、公共設施產權丈量登記費、公共安全檢查等經營管理業務相關稅捐費用150千元及規費610千元，合計760千元，係業務費。</p> <p>8.公務車輛法定保險費287千元(詳公務車輛明細</p>
2072 國內旅費	150		
2081 運費	100		
2084 短程車資	10		
4000 獎補助費	100		
4090 其他補助及捐助	100		

內政部國家公園署陽明山國家公園管理處
歲出計畫提要及分支計畫概況表

經資門併計

中華民國113年度

單位：新臺幣千元

工作計畫名稱及編號	5608562003 陽明山國家公園經營管理	預算金額	241,148
分支計畫及用途別科目	金額	承辦單位	說明
			<p>表)、辦理經營管理相關業務訓練活動保險130千元及管理處、各站財產保險165千元，合計582千元，係業務費。</p> <p>9. 辦理管有土地占用案清查與排除、違建案件暨管理處法律諮詢及委託訴訟費用1,500千元，係業務費。</p> <p>10. 辦理經營管理業務訓練出席費、講座鐘點費120千元，係業務費。</p> <p>11. 因公務參加專業組織或學術團體之會費50千元，係業務費。</p> <p>12. 公務文具紙張、水電器用品耗材、報章雜誌等消耗品及其他公務非消耗品用具等1,210千元，係業務費。</p> <p>13. 各管理站轄區水電器用品耗材、防護及設施等用品費用1,090千元，係業務費。</p> <p>14. 公務車輛油料577千元(小型汽車1輛，每輛每月柴油139公升，每公升27.3元，年需46千元；小型汽車10輛，每輛每月汽油139公升，每公升30.6元，年需510千元；新購小型汽車1輛，每輛每月汽油139公升，每公升30.6元，依購置月份比例計需5個月，年需21千元，合計577千元)。(詳公務車輛明細表)</p> <p>15. 電力不斷電系統3部，每部每年用柴油400公升，每公升27.3元，計33千元；管理站禦寒用煤油爐6台，每台每年3桶(煤油20公升/桶)，每桶936元，計17千元；緊急救災機具用汽油100公升，每公升30.6元，計3千元，共計53千元，係業務費。</p> <p>16. 經營管理業務一般事務費25,178千元，係業務費，明細如下：</p> <p>(1) 員工協助方案諮商費98千元、員工健康檢查補助費144千元，計242千元。</p> <p>(2) 配合國家公園計畫及分區檢討、辦理界樁測(補)設作業及地籍釐正作業、道路測量作業費用664千元。</p> <p>(3) 配合國家公園法修訂與計畫檢討，辦理計畫與法令推廣相關作業費用100千元。</p> <p>(4) 辦理園區友善農業輔導、社區環境改造輔導、建立民間夥伴關係與校際合作計畫推動等經費2,000千元。</p> <p>(5) 辦理陽明山國家公園計畫、細部計畫、自提細部計畫、土地資源管理及其他必要檢</p>

內政部國家公園署陽明山國家公園管理處
歲出計畫提要及分支計畫概況表

(0856)-337

經資門併計

中華民國113年度

單位：新臺幣千元

工作計畫名稱及編號	5608562003 陽明山國家公園經營管理	預算金額	241,148
分支計畫及用途別科目	金額	承辦單位	說明
			<p>討規劃費用3,500千元。</p> <p>(6)辦理園區數值地形圖及數值地形模型測繪費用9,800千元。</p> <p>(7)促參案件履約管理經費500千元。</p> <p>(8)步道志工培訓、服勤、服裝及保險經費500千元。</p> <p>(9)辦理急難救災訓練、器材購置、人員出勤、後勤補給等相關經費450千元。</p> <p>(10)辦理園區內無痕山林、清淨家園等活動經費計需200千元。</p> <p>(11)辦理園區違建查拆工作經費1,050千元。</p> <p>(12)園區內垃圾清運及處理經費1,700千元。</p> <p>(13)全區牌示雙語化與維護經費550千元。</p> <p>(14)為健全園區建築管理辦理建築物公共安全、無障礙環境暨昇降設備及建築許可、施工管理、全民督工等相關建管業務經費900千元。</p> <p>(15)園區污水放流水水質採樣檢驗等經費550千元。</p> <p>(16)員工工作服製作經費(內含3年製發1件之禦寒大衣)1,445千元。</p> <p>(17)特別服裝採購經費100千元。</p> <p>(18)其他經營管理一般事務費業務927千元。</p> <p>17. 園區及道路公共設施清潔維護經費35,700千元，係業務費，明細如下：</p> <p>(1) 園區道路步道雜草清除工作經費2,000千元。</p> <p>(2) 園區道路步道環境清潔工作經費2,000千元。</p> <p>(3) 園區內水源清潔及植栽維護經費800千元。</p> <p>(4) 管理處及遊客服務中心環境清潔維護工作經費5,000千元。</p> <p>(5) 擎天崗管理站及其周邊清潔維護工作經費5,000千元。</p> <p>(6) 小油坑管理站及其周邊清潔維護工作經費4,500千元。</p> <p>(7) 陽明書屋管理站及其周邊清潔維護工作經費3,700千元。</p> <p>(8) 龍鳳谷管理站及其周邊清潔維護工作經費3,600千元。</p> <p>(9) 七星公園植栽及環境清潔維護工作經費1,500千元。</p>

內政部國家公園署陽明山國家公園管理處
歲出計畫提要及分支計畫概況表

經資門併計

中華民國113年度

單位：新臺幣千元

工作計畫名稱及編號	5608562003 陽明山國家公園經營管理	預算金額	241,148
分支計畫及用途別科目	金額	承辦單位	說明
			<p>(10)大屯公園環境清潔維護工作經費3,000千元。</p> <p>(11)天溪園環境清潔維護工作經費1,000千元。</p> <p>(12)冷水坑溫泉浴室清潔維護工作1,500千元。</p> <p>(13)竹子湖蓬萊米故事館環境清潔維護工作1,200千元。</p> <p>(14)園區枯倒木移除及臨時性環境清潔維護工作經費900千元。</p> <p>18. 一般行政業務委外服務案經費7,500千元，係業務費。</p> <p>19. 遊客服務站解說人員業務委外服務案經費9,450千元，係業務費。</p> <p>20. 各管理站轄區設施及其他相關設備修繕、環境維護與景觀復舊等費用5,550千元，係業務費，明細如下：</p> <p>(1)陽明書屋設施、設備及家具汰換、維修、植栽復舊等費用1,150千元。</p> <p>(2)陽明書屋解說資料蒐集，舉辦專題演講、特展及其他人文活動等費用600千元。</p> <p>(3)辦理轄區擎天崗、冷水坑及天溪園等相關公共設施維護工作經費1,600千元。</p> <p>(4)辦理小油坑管理站轄區設施及其他相關設備修繕及環境維護與景觀復舊等費用1,400千元。</p> <p>(5)辦理轄區龍鳳谷、硫磺谷、中正山及竹子湖故事館等相關公共設施維護及植栽復舊等工作經費800千元。</p> <p>21. 辦理園區各管理站等房屋建築修繕經費941千元，係業務費。</p> <p>22. 車輛及辦公養護費669千元，係業務費，明細如下：</p> <p>(1)車輛養護費625千元(未滿2年車輛2輛，每輛每年8,500元，計需17千元；滿2年未滿4年車輛2輛，每輛每年25,500元，計需51千元；滿6年以上車輛10輛，每輛每年51,000元，計需510千元；汰換滿6年以上車輛1輛，每輛每年51,000元，依汰換月份比例計需7個月，年需30千元；機車8輛，每輛每年1,700元，計需14千元；電動機車2輛，每輛每年1,700元，計需3千元，合計625千元)</p>

內政部國家公園署陽明山國家公園管理處
歲出計畫提要及分支計畫概況表

(0856)-339

經資門併計

中華民國113年度

單位：新臺幣千元

工作計畫名稱及編號	5608562003 陽明山國家公園經營管理	預算金額	241,148
分支計畫及用途別科目	金額	承辦單位	說明
03 解說教育計畫	13,875	解說教育科	元)。(詳公務車輛明細表)。
2000 業務費	13,875		(2)辦公器具養護費44千元。
2021 其他業務租金	140		23.經營設施及機械設備養護2,598千元，係業務費，明細如下：
2027 保險費	300		(1)為因應維護老舊無線電設備經費100千元。
2036 按日按件計資酬金	300		(2)園區污水淨水處理廠設備操作維護經費950千元。
2051 物品	400		(3)辦理園區各遊憩據點房舍、步道、牌誌、護欄等零星設施維修經費1,000千元。
2054 一般事務費	12,295		(4)其他經營管理設施及機械設備養護經費548千元。
2069 設施及機械設備養護費	400		24.員工因公出差旅費160千元，係業務費。
2072 國內旅費	40		25.公物之運輸、裝卸、通行(含通關)等費用100千元，係業務費。
			26.配合園區內環境美化措施，補助園區內居民建築物美化100千元，係獎補助費(資本門)。
			本計畫經費13,875千元(公建計畫)，係業務費，包括：
			1.辦理解說教育活動租車費、影印機租賃費及其他解說教育業務設備租用等140千元，係業務費。
			2.辦理解說教育業務及活動相關保險費300千元，係業務費。
			3.遊客服務中心及解說教育業務訓練所需出席費、講座鐘點費、稿費及聘請專業人士從事演出等經費計300千元，係業務費。
			4.遊客服務中心及解說教育業務所需文具紙張、水電器用品耗材、報章雜誌等消耗品及其他公務非消耗品用具等400千元，係業務費。
			5.辦理環境教育及解說推廣品設計、製作及印製等經費875千元，係業務費。(含媒體政策及業務宣導費75千元)
			6.解說志工的招募、訓練、服勤、服裝等相關費用3,400千元，係業務費。
			7.辦理國家公園生態旅遊系列-七星山登高、魚路古道及陽明山東西大縱走等自然與人文體驗活動經費1,800千元，係業務費。
			8.辦理社區居民、周邊學校及弱勢團體生物多樣性暨環境教育等活動經費770千元，係業務費。
			9.製作解說叢書、生態旅遊手冊、電子書中英

內政部國家公園署陽明山國家公園管理處
歲出計畫提要及分支計畫概況表

經資門併計

中華民國113年度

單位：新臺幣千元

工作計畫名稱及編號	5608562003 陽明山國家公園經營管理		預算金額	241,148
分支計畫及用途別科目	金額	承辦單位	說明	
04 保育研究計畫	29,555	保育研究科	文版等解說出版品等經費1,500千元，係業務費。 10.陽明山國家公園環境教育課程師資培訓及推廣等經費2,000千元，係業務費。 11.辦理與國家公園有約"四季訪陽明"系列活動經費1,800千元，係業務費。 12.其他遊客服務中心及解說教育一般事務費所需費用150千元。 13.遊客服務中心展示設施、多媒體播映儀器維修保養等400千元，係業務費。 14.解說教育員工因公出差旅費40千元，係業務費。	
2000 業務費	29,405		本計畫經費29,555千元(公建計畫)，係業務費29,405千元及獎補助費150千元(經常門)，包括：	
2021 其他業務租金	80		1.辦理保育活動租車費、影印機租賃費及其他保育管理業務設備租用等80千元，係業務費。	
2027 保險費	150		2.辦理保育業務及活動相關保險費150千元，係業務費。	
2036 按日按件計資酬金	340		3.保育業務訓練所需出席費、講座鐘點費、稿費及聘請專業人士從事演出等經費340千元，係業務費。	
2039 委辦費	9,085		4.委託研究氣候變遷對陽明山國家公園植群分布變化影響及因應策略案，總經費4,500千元，分3年辦理，111年至112年度已編列2,972千元，本年度續編最後1年經費1,528千元。	
2045 國內組織會費	100		5.委託辦理園區內自然、人文、地質、棲地生態調查工作7,557千元，係業務費，明細如下：	
2051 物品	280		(1)陽明山國家公園碳盤查計畫1,200千元。	
2054 一般事務費	18,800		(2)陽明山國家公園野化水牛族群監測1,660千元。	
2069 設施及機械設備養護費	500		(3)陽明山國家公園食肉目動物健康調查計畫1,500千元。	
2072 國內旅費	50		(4)陽明山國家公園紅星杜鵑物候及其生態棲地調查800千元。	
2081 運費	20		(5)小油坑步道噴氣孔移棲及其近地表熱液分布調查計畫1,097千元。	
4000 獎補助費	150		(6)陽明山國家公園全區古道調查，總經費1,400千元，分2年辦理，本年度編列第1年經費700千元。	
4085 獎勵及慰問	150		(7)大屯火山群百年植物資源變遷自然書寫計畫，總經費1,200千元，分2年辦理，本年度編列第1年經費600千元。	

內政部國家公園署陽明山國家公園管理處
歲出計畫提要及分支計畫概況表

(0856)-341

經費門併計

中華民國113年度

單位：新臺幣千元

工作計畫名稱及編號	5608562003 陽明山國家公園經營管理		預算金額	241,148
分支計畫及用途別科目	金額	承辦單位	說明	
05 土地購置計畫 3000 設備及投資	2,600 2,600	企劃經理科	6. 保育業務所需參加專業組織或學術團體之會費100千元，係業務費。 7. 保育業務所需文具紙張、水電器用品耗材、報章雜誌等消耗品及保育其他公務非消耗品用具等280千元，係業務費。 8. 辦理地質、地形、地景保育、地熱及火山監測相關工作1,200千元，係業務費。 9. 辦理原生苗木培育、推廣、利用及稀有植物復育、指標生物長期監測、外來種移除、病蟲害防治及生物棲地改善等保育維護工作2,500千元，係業務費。 10. 辦理夢幻湖生態保護區濕地研究調查、長期監測及推廣工作1,600千元，係業務費。 11. 辦理動物保育工作(含動物救傷、檢疫、動物調查)、生態廊道-動物穿越地下涵洞監測及路殺動物調查、長期監測、生態資料庫管理、標本保存展示製作維護、外來種移除、病蟲害防治及生物棲地改善工作5,500千元，係業務費。 12. 辦理保育志工訓練、服勤、服裝等業務1,200千元，係業務費。 13. 辦理區內歷史建築、古蹟修復再利用、管理維護計畫、人文史蹟保護、文獻史料蒐集及史蹟保存區相關管理維護工作3,600千元，係業務費。 14. 辦理公民科學教育、保育理念推廣、研究成果發表、研討會、生態保育影片、摺頁、書籍等相關業務經費1,100千元，係業務費。 15. 辦理生態保護區步道割草作業及管理維護工作600千元，係業務費。 16. 菁山自然中心科教基地專案行政業務委外服務1,500千元，係業務費。 17. 辦理菁山自然中心、微氣象站等設施維護費500千元，係業務費。 18. 保育研究員工因公出差旅費50千元，係業務費。 19. 辦理保育業務活動公物運輸、裝卸等費用20千元，係業務費。 20. 辦理國家公園保育研究相關之活動競賽獎金150千元，係獎補助費(經常門)。 本計畫經費2,600千元(公建計畫)，係設備及投資。為園區內國土復育、資源保育、景觀維護、	

內政部國家公園署陽明山國家公園管理處
歲出計畫提要及分支計畫概況表

中華民國113年度

單位：新臺幣千元

經資門併計

工作計畫名稱及編號	5608562003 陽明山國家公園經營管理		預算金額	241,148
分支計畫及用途別科目	金額	承辦單位	說明	
3005 土地	2,600		公共設施與環境教育需要，辦理園區特別景觀區泉源段地價補償及其地上物補償費用共計2,600千元，包括：	
06 營建工程計畫	75,484	環境維護科	1. 估算土地約700平方公尺，公告現值預估每平方公尺3,300元，地價補償金約2,310千元。	
3000 設備及投資	75,484		2. 徵購私有土地地上改良物補償金290千元。	
3010 房屋建築及設備費	21,600		本計畫經費75,484千元(公建計畫)，係設備及投資。各項工程之設計均採節能減碳概念之綠色工法、材料、設計為概念，包括：	
3015 公共建設及設施費	53,884		1. 房屋建築及設備費21,600千元，明細如下：	
			(1)各遊憩據點公廁、通用化設施設備及相關附屬設施更新改善整修工程10,000千元。(含工程管理費203千元， $10,000 \times 85\% \times 1.5\% + 75 = 203$ 千元，並配合工程結算總價覈實於得提列數額內執行。)	
			(2)各遊憩據點遊客服務站、辦公廳舍、陽明書屋各館舍、既有建物及周邊設施設備更新改善工程11,600千元。(含工程管理費23千元， $11,600 \times 85\% \times 1.5\% + 75 = 223$ 千元，並配合工程結算總價覈實於得提列數額內執行。)	
			2. 公共建設及設施費53,884千元，明細如下：	
			(1)各遊憩據點電力電訊及給排水污水設施更新改善建置工程1,200千元。(含工程管理費31千元， $1,200 \times 85\% \times 3\% = 31$ 千元，並配合工程結算總價覈實於得提列數額內執行。)	
			(2)園區公共設施補強、災害搶修搶險、邊坡防護及水土保持設施等維護修繕工程10,000千元。(含工程管理費203千元， $10,000 \times 85\% \times 1.5\% + 75 = 203$ 千元，並配合工程結算總價覈實於得提列數額內執行。)	
			(3)園區遊憩據點停車場、道路、上下水道、人行道、橋梁等設施整修改善工程5,000千元。(含工程管理費128千元， $5,000 \times 85\% \times 3\% = 128$ 千元，並配合工程結算總價覈實於得提列數額內執行。)	
			(4)小油坑轄區橋梁、步道、護欄及觀景平臺等公共設施整修改善工程6,100千元。(含工程管理費153千元， $6,100 \times 85\% \times 1.5\% + 75 = 153$ 千元，並配合工程結算總價覈實於得提列數額內執行。)	

內政部國家公園署陽明山國家公園管理處
歲出計畫提要及分支計畫概況表

(0856)-343

經費門併計

中華民國113年度

單位：新臺幣千元

工作計畫名稱及編號	5608562003 陽明山國家公園經營管理		預算金額	241,148
分支計畫及用途別科目	金額	承辦單位	說明	
07 交通及運輸設備計畫	2,460	行政室	<p>(5)擎天崗轄區橋梁、涼亭、步道及七星公園周邊附屬設施等整修改善工程6,100千元。(含工程管理費153千元，$6,100 \text{千元} \times 85\% \times 1.5\% + 75 \text{千元} = 153 \text{千元}$，並配合工程結算總價覈實於得提列數額內執行。)</p> <p>(6)龍鳳谷轄區停車場、涼亭、步道及相關附屬設施等公共設施整修改善工程6,100千元。(含工程管理費153千元，$6,100 \text{千元} \times 85\% \times 1.5\% + 75 \text{千元} = 153 \text{千元}$，並配合工程結算總價覈實於得提列數額內執行。)</p> <p>(7)園區步道、牌誌及保育復育等設施整修改善更新工程3,384千元。(含工程管理費86千元，$3,384 \text{千元} \times 85\% \times 3\% = 86 \text{千元}$，並配合工程結算總價覈實於得提列數額內執行。)</p> <p>(8)陽金公路與中興路交會口邊坡防護及周邊設施修繕工程16,000千元。(含工程管理費279千元，$16,000 \text{千元} \times 85\% \times 1.5\% + 75 \text{千元} = 279 \text{千元}$，並配合工程結算總價覈實於得提列數額內執行。)</p>	
3000 設備及投資	2,460		本計畫經費2,460千元(公建計畫)，係設備及投資，包括：	
3025 運輸設備費	2,460		1.汰換小貨車(含不銹鋼車斗及升降設備)1輛760千元。	
			2.汰換7-8人座小客貨兩用車2輛，每輛850千元，計1,700千元。	
08 其他設備計畫	4,021	企劃經理科、保育	本計畫經費4,021千元(公建計畫)，係設備及投資，包括：	
3000 設備及投資	4,021	研究科、資訊室、	1.機械設備費467千元：購置氣象監測器1組467千元。(包含溫濕度計、風速風向計、雨量計、氣壓計等資料之監測紀錄器及傳輸設備等。)	
3020 機械設備費	467	行政室、各站	2.資訊軟硬體設備費2,320千元，明細如下：	
3030 資訊軟硬體設備費	2,320		(1)汰換個人電腦20台，每台24千元，計480千元。(其中5台為汰換各外站展示及服務遊客使用之個人電腦。)	
3035 雜項設備費	1,234		(2)汰換1U機架型伺服器(含作業系統及RAM增加至256GB)2台，每台200千元，計400千元。	
			(3)汰換機架式12Bay網路附加儲存系統(Linux/Unix-like平台)2台，每台200千元，計400千元。	

內政部國家公園署陽明山國家公園管理處
歲出計畫提要及分支計畫概況表

中華民國113年度

單位：新臺幣千元

經費門併計

工作計畫名稱及編號	5608562003 陽明山國家公園經營管理	預算金額	241,148
分支計畫及用途別科目	金額	承辦單位	說明
			<p>(4)汰換機架式LCD KVM 抽拉式多電腦切換器3台，每台33千元，計99千元。</p> <p>(5)汰換A3彩色印表機1台52千元。</p> <p>(6)購置windows Server標準版軟體5套，每套25千元，計125千元。</p> <p>(7)購置資訊系統異地備份備援相關設備分攤款614千元。</p> <p>(8)配合國家公園公文線上簽核系統編修案150千元。</p> <p>3.雜項設備費1,234千元，明細如下：</p> <p>(1)汰換行政室彩色複合式數位影印機1台300千元。</p> <p>(2)汰換冷氣機4.0KW(含)以上一對一分離式冷氣機2台，每台35千元，計70千元。</p> <p>(3)汰換宿舍冰箱1台25千元。</p> <p>(4)購置遊客中心即時網路攝影機1台20千元。</p> <p>(5)為資源保育與監測使用設施等設備178千元，包括：</p> <p><1>購置野生動物廊道紅外線自動相機5組，每組30千元，計150千元。</p> <p><2>購置儲存生態監測資料NAS專用硬碟2組，每組14千元，計28千元。</p> <p>(6)陽明書屋設備314千元，包括：</p> <p><1>汰換大義館冷氣機4.0KW(含)以上一對一分離式冷氣機3台，每台32千元，計96千元。</p> <p><2>汰換大孝館冷氣機2.8KW(含)以上一對一分離式冷氣機5台，每台27千元，計135千元。</p> <p><3>汰換中興賓館、大孝館12公升除濕機4台，每台17千元，計68千元。</p> <p><4>汰換陽明書屋遊客服務站防水相機1台15千元。</p> <p>(7)汰購冷水坑、擎天崗遊客服務站及天溪園生態教育中心設備297千元，包括：</p> <p><1>汰換冷水坑、擎天崗遊客服務站多功能彩色雷射事務機2台，每台35千元，計70千元。</p> <p><2>汰換擎天崗遊客服務站飲水機1台25千元。</p> <p><3>汰換天溪園生態教育中心冷氣機16kW(含)以上一對一分離式冷氣機1台82千元。</p>

內政部國家公園署陽明山國家公園管理處
歲出計畫提要及分支計畫概況表

(0856)-345

經費門併計

中華民國113年度

單位：新臺幣千元

工作計畫名稱及編號	5608562003 陽明山國家公園經營管理	預算金額	241,148
分支計畫及用途別科目	金額	承辦單位	說明
			<p><4>購置天溪園生態教育中心13公升除濕機2台，每台16千元，計32千元。</p> <p><5>購置天溪園生態教育中心585公升以上防潮櫃2台，每台44千元，計88千元。</p> <p>(8)汰購置龍鳳谷遊客服務站及竹子湖故事館設備30千元，包括：</p> <p><1>汰換竹子湖故事館230公升以上電冰箱1台15千元。</p> <p><2>購置龍鳳谷14公升以上除濕機1台15千元。</p>

(0856)-346

內政部國家公園署陽明山國家公園管理處
各項費用彙計表

中華民國113年度

單位：新臺幣千元

工作計畫名稱及編號 第一、二級用途別 科目名稱及編號	5608560100 一般行政	5608562003 陽明山國家公 園經營管理			合 計
合 計	84,602	241,148			325,750
1000 人事費	84,602	-			84,602
1015 法定編制人員待遇	39,470	-			39,470
1020 約聘僱人員待遇	12,305	-			12,305
1025 技工及工友待遇	4,088	-			4,088
1030 獎金	12,367	-			12,367
1035 其他給與	1,524	-			1,524
1040 加班費	3,688	-			3,688
1050 退休離職儲金	5,205	-			5,205
1055 保險	5,955	-			5,955
2000 業務費	-	156,231			156,231
2003 教育訓練費	-	303			303
2006 水電費	-	4,798			4,798
2009 通訊費	-	2,300			2,300
2012 土地租金	-	5			5
2018 資訊服務費	-	7,940			7,940
2021 其他業務租金	-	2,671			2,671
2024 稅捐及規費	-	1,009			1,009
2027 保險費	-	1,032			1,032
2036 按日按件計資酬金	-	2,260			2,260
2039 委辦費	-	9,085			9,085
2045 國內組織會費	-	150			150
2051 物品	-	4,398			4,398
2054 一般事務費	-	112,172			112,172
2063 房屋建築養護費	-	941			941
2066 車輛及辦公器具養護費	-	669			669
2069 設施及機械設備養護費	-	6,048			6,048
2072 國內旅費	-	240			240
2081 運費	-	120			120
2084 短程車資	-	10			10

內政部國家公園署陽明山國家公園管理處
各項費用彙計表

中華民國113年度

單位：新臺幣千元

工作計畫名稱及編號 第一、二級用途別 科目名稱及編號	5608560100 一般行政	5608562003 陽明山國家公 園經營管理				合 計
2093 特別費	-	80				80
3000 設備及投資	-	84,565				84,565
3005 土地	-	2,600				2,600
3010 房屋建築及設備費	-	21,600				21,600
3015 公共建設及設施費	-	53,884				53,884
3020 機械設備費	-	467				467
3025 運輸設備費	-	2,460				2,460
3030 資訊軟硬體設備費	-	2,320				2,320
3035 雜項設備費	-	1,234				1,234
4000 獎補助費	-	352				352
4085 獎勵及慰問	-	252				252
4090 其他補助及捐助	-	100				100

(0856)-348

內政部國家公園署陽明山國家公園管理處

人事費彙計表

中華民國113年度

單位：新臺幣千元

人 事 費 別	金 額	說 明
一、民意代表待遇	-	
二、政務人員待遇	-	
三、法定編制人員待遇	39,470	
四、約聘僱人員待遇	12,305	
五、技工及工友待遇	4,088	
六、獎金	12,367	
七、其他給與	1,524	
八、加班費	3,688	
九、退休退職給付	-	
十、退休離職儲金	5,205	
十一、保險	5,955	
十二、調待準備	-	
合 計	84,602	

本 頁 空 白

科 目				員 額 (單位：													
款	項	目	節 名 稱	職 員		警 察		法 警		駐 警		工 友		技 工		駕 駛	
				本年度	上年度	本年度	上年度	本年度	上年度	本年度	上年度	本年度	上年度	本年度	上年度	本年度	上年度
7			0008000000 內政部主管														
	6		0008560000 國家公園署及所屬	53	53	-	-	-	-	-	-	3	3	3	5	2	2
		1	5608560100 一般行政	53	53	-	-	-	-	-	-	3	3	3	5	2	2

明山國家公園管理處

明細表

113年度

單位：新臺幣千元

人								年 需 經 費			說 明
聘 用		約 僱		駐外雇員		合 計		本 年 度	上 年 度	比 較	
本 年 度	上 年 度	本 年 度	上 年 度	本 年 度	上 年 度	本 年 度	上 年 度				
10	10	12	12	-	-	83	85	80,914	81,026	-112	
10	10	12	12	-	-	83	85	80,914	81,026	-112	陽明山國家公園經營管理：預計進用勞務承攬77人，經費48,450千元。

(0856)-352

內政部國家公園署陽明山國家公園管理處
公務車輛明細表

中華民國113年度

單位：新臺幣千元

車輛數	車輛種類	乘客人數 不含司機	購置 年月	汽缸總 排氣量 (立方公分)	油料費			養護費	其他	備註
					數量(公升)	單價(元)	金額			
1	現有車輛： 小客車及小客貨兩 用車	7	101.05	2,198	1,668	30.60	51	9	56	6285-UX。 預計113年5月 汰換。
1	小客車及小客貨兩 用車	6	102.04	2,378	1,668	30.60	51	51	34	AAC-9701。
1	小客車及小客貨兩 用車	7	103.05	2,198	1,668	30.60	51	9	56	AGJ-3117。 預計113年5月 汰換。
1	小客車及小客貨兩 用車	7	104.05	2,198	1,668	30.60	51	51	31	AKP-5795。
1	小客車及小客貨兩 用車	7	105.05	2,198	1,668	30.60	51	51	31	ARF-7393。
1	小客車及小客貨兩 用車	6	106.05	2,359	1,668	30.60	51	51	36	ATB-6533。
1	小客車及小客貨兩 用車	4	109.04	2,487	1,668	30.60	51	26	44	BFP-6675。
1	小客車及小客貨兩 用車	4	109.04	2,487	1,668	30.60	51	26	44	BFP-6691。
1	大客車	20	98.05	4,009	2,280	27.30	62	51	29	299-WB。
1	大貨車	2	98.08	4,009	1,330	27.30	36	30	14	210-BP。
1	小貨車	2	99.05	2,497	1,668	27.30	46	51	25	7053-YC。
1	小貨車	2	103.05	2,351	1,668	30.60	51	51	23	AGJ-3316。
1	小貨車	1	106.05	2,378	1,668	30.60	51	51	23	ATB-7730。
1	小貨車	1	106.05	2,378	1,668	30.60	51	51	23	ATB-7731。
2	機車	1	109.04	8	0	0.00	0	3	3	EPD-0826、EP D-0827。
8	機車	1	112.06	125	2,496	30.60	76	14	17	NTB-8210、NT B-8211、NTB- 8212、NTB-82 13、NTB-8215 、NTB-8216、 NTB-8217、NT B-8218。
1	特種車 - 垃圾車	2	103.11	7,013	2,280	27.30	62	51	12	906-BT。
1	本年度新增車輛： 小客車及小客貨兩 用車	2	113.08	2,400	695	30.60	21	0	34	新購001。 預計113年8月 購置。
	合 計				29,097		865	625	536	

附錄（五）

內政部國家公園署
太魯閣國家公園管理處

內政部國家公園署
太魯閣國家公園管理處

目次

中華民國 113 年度

	頁次
一、歲出計畫提要及分支計畫概況表	
(一) 一般行政-----	353
(二) 太魯閣國家公園經營管理-----	354-364
二、各項費用彙計表-----	365-366
三、人事費彙計表-----	367
四、預算員額明細表-----	368-369
五、公務車輛明細表-----	370

內政部國家公園署太魯閣國家公園管理處
歲出計畫提要及分支計畫概況表

(0856)-353

經資門併計

中華民國113年度

單位：新臺幣千元

工作計畫名稱及編號	5608560100 一般行政	預算金額	89,248
-----------	-----------------	------	--------

計畫內容：
辦理現職人員及公務人員考試錄取訓練人員之待遇等相關事宜。

預期成果：
增進公務處理時效，提高工作效率。

分支計畫及用途別科目	金額	承辦單位	說明
01 人員維持	89,248	人事機構機構	1.包含職員46人、工友3人、技工3人、駕駛6人、聘用5人、約僱23人，合計86人之待遇60,881千元。
1000 人事費	89,248		
1015 法定編制人員待遇	36,737		
1020 約聘僱人員待遇	16,412		
1025 技工及工友待遇	7,732		
1030 獎金	10,508		
1035 其他給與	1,426		
1040 加班費	4,343		
1050 退休離職儲金	5,480		
1055 保險	6,610		
			2.員工年終、考績獎金及特殊功勳獎賞10,508千元。
			3.員工休假補助及山地巡護作業費用1,426千元。
			4.員工趕辦業務超時加班費、不休假加班費等4,343千元。
			5.實施退撫新制政府應負擔部份之退休退職及資遣給付等4,141千元。
			6.約聘僱人員之勞工退休金公提部分894千元。
			7.技工工友依據勞動基準法第56條規定按月提撥勞工退休準備金445千元。
			8.應由政府負擔之公保、勞保及健保保險保費補助6,610千元。

內政部國家公園署太魯閣國家公園管理處
歲出計畫提要及分支計畫概況表

經資門併計

中華民國113年度

單位：新臺幣千元

工作計畫名稱及編號	5608562004 太魯閣國家公園經營管理	預算金額	228,662
-----------	------------------------	------	---------

計畫內容：
太魯閣國家公園景觀維護、生態復育、環境教育與有關環境清潔美化及保育研究資料建立等永續經營管理主要工作。

預期成果：
1. 國家公園計畫推動及各管理站經營管理，包括布洛灣、天祥、合歡山及蘇花管理站等，以提昇遊憩服務及設施。
2. 落實生物多樣性保育及跨園區範圍生態環境資源管理研究及因應全球氣候變遷監測，辦理多項委託研究計畫、環境監測、生物資料庫管理及生態保育工程。

分支計畫及用途別科目	金額	承辦單位	說明
01 基本行政工作維持	945	行政室	本計畫經費945千元，係業務費879千元及獎補助費66千元(經常門)，包括： 1. 在職員工進修學分補助費40千元。 2. 一般事務費759千元(含員工文康活動費3千元×86人=258千元)。 3. 首長特別費80千元。 4. 退休退職人員三節慰問金66千元(6千元×11人=66千元)。
2000 業務費	879		
2003 教育訓練費	40		
2054 一般事務費	759		
2093 特別費	80		
4000 獎補助費	66		
4085 獎勵及慰問	66		
02 經營管理計畫	87,308	企劃經理課、遊憩	本計畫經費87,308千元(公建計畫)，係業務費86,548千元及獎補助費760千元(經常門)，包括： 1. 辦理景觀維護、不良景觀物及違建查報拆除、取締違規違法案件、訴訟律師顧問延聘等經費270千元，係業務費。 2. 辦理土地管理相關會勘查估、地籍調查測量與資料數位化作業、用地租金等經費400千元，係業務費。 3. 辦理國家公園從業人員提升服勤管理行政效能之專業訓練、推動原住民培力與國家公園和諧發展，及增進與機關、居民、社群業務協調溝通等經費80千元，係業務費。 4. 辦理檢討國家公園計畫、遊憩區發展、圖資整合及系統建置等相關管制作業相關經費4,800千元(含委託辦理作業經費4,100千元)，係業務費。 5. 建構伙伴關係溝通機制等，辦理區域居民、專家學者、非政府組織(NGO)團體、相關機關單位公共論壇與原住民地區資源共同管理諮詢會議450千元，係業務費。(含原住民相關經費350千元) 6. 辦理資訊安全管理、公文品質提升美工編輯文書處理、管理及維護太魯閣國家公園機關網頁即時資訊、全球網頁資訊搜尋應用，與機關經營管理服務作業行政效能提升，擴大社群合作參與夥伴關係建構等相關作業各項委外人員作業費用1,700千元，係業務費。 7. 資訊購置電腦、筆電、軟體授權等相關零件經
2000 業務費	86,548	服務課	
2003 教育訓練費	295		
2006 水電費	2,943		
2009 通訊費	2,146		
2012 土地租金	260		
2018 資訊服務費	2,152		
2021 其他業務租金	200		
2024 稅捐及規費	412		
2027 保險費	3,427		
2036 按日按件計資酬金	1,005		
2039 委辦費	5,195		
2051 物品	5,756		
2054 一般事務費	54,520		
2063 房屋建築養護費	527		
2066 車輛及辦公器具養護費	689		
2069 設施及機械設備養護費	5,149		
2072 國內旅費	1,852		
2081 運費	20		
4000 獎補助費	760		
4040 對國內團體之捐助	760		

內政部國家公園署太魯閣國家公園管理處
歲出計畫提要及分支計畫概況表

(0856)-355

經費門併計

中華民國113年度

單位：新臺幣千元

工作計畫名稱及編號	5608562004 太魯閣國家公園經營管理	預算金額	228,662
分支計畫及用途別科目	金額	承辦單位	說明
			<p>費2,253千元，係業務費，包括：</p> <p>(1)汰換個人電腦螢幕10台，每台5千元，合計50千元。</p> <p>(2)電腦及伺服器維修零件採購232千元。</p> <p>(3)網路檔案4TB儲存伺服器9顆，每顆9千元，合計81千元。</p> <p>(4)購置防毒軟體、資訊安全、群組郵件系統維護費用及一般軟體授權或軟體維護等續約費用1,890千元。</p> <p>8.網站、系統維運等相關經費400千元，係業務費。</p> <p>9.iTaiwan戶外遊憩據點網路及向上集中(內政部資訊中心東七機房)GSN VPN月租費經費342千元，係業務費。</p> <p>10.建築管理業務經費100千元，係業務費，包括：</p> <p>(1)辦理建築管理所需文具、表冊、印刷、與所需諮詢勘查協調差費等70千元。</p> <p>(2)辦理建築書圖等相關建管業務資料數化等30千元。</p> <p>11.設施興設之評估規劃管理業務經費250千元，係業務費，包括：</p> <p>(1)辦理設施興設之工程先期環境調查分析(含測量、地質勘查、水文氣象調查、土地使用或水土保持計畫、史蹟或敏感動植物調查)及評估規劃費用等120千元。</p> <p>(2)專家諮詢出席審查費與勘查協調差費等80千元。</p> <p>(3)辦理設施資料建檔等相關業務書圖資料數化等50千元。</p> <p>12.委託辦理「113-114年度園區橋樑隧道基本檢測安全評估委託服務案」經費，總經費2,190千元，分2年辦理，本年度編列第1年經費1,095千元，係業務費。</p> <p>13.辦理中橫、蘇花公路遊憩服務據點及周邊公共設施環境清潔美化維護管理5,895千元(含原住民相關經費330千元)，係業務費，包括：</p> <p>(1)辦理中橫、蘇花公路遊憩服務據點及周邊步道設施環境清潔、美化等經費500千元。</p> <p>(2)辦理太魯閣台地管服中心及布洛灣管理站之污水處理廠操作維護等經費1,200千元。</p>

內政部國家公園署太魯閣國家公園管理處
歲出計畫提要及分支計畫概況表

中華民國113年度

單位：新臺幣千元

經費門併計

工作計畫名稱及編號	5608562004 太魯閣國家公園經營管理	預算金額	228,662
分支計畫及用途別科目	金額	承辦單位	說明
			<p>(3)辦理園區各遊憩據點及公路隧道等公共設施電費2,695千元。</p> <p>(4)辦理園區違建物拆除及廢棄物清運開口委外處理作業費用1,500千元。</p> <p>14. 辦理國家公園配合國內外觀光旅遊之發展、推動山林開放政策及登山安全宣導活動3,755千元，係業務費(含媒體政策及業務宣導費255千元)，包括：</p> <p>(1)疏解中橫公路連續假期交通擁擠，辦理中橫公路峽谷段春節及連續假期免費交通轉運巡迴巴士服務，以提供國內旅遊舒適之遊憩環境等經費2,955千元。</p> <p>(2)登山學校各項訓練課程(登山安全及技術講座)等經費800千元。</p> <p>15. 辦理園區保育巡察、步道修復國家公園年度保育、步道志工招募、培訓、志工服勤、園區步道委由民間團體認養、淨山活動及委外巡查人力等相關經費2,000千元，係業務費。</p> <p>16. 辦理緊急救難業務所需相關經費3,800千元，係業務費，包括：</p> <p>(1)園區巡查護管及緊急救難業務等經費500千元。</p> <p>(2)園區無線電維護、無線電中繼台維護、使用執照及頻率規費等經費200千元。</p> <p>(3)園區遊客保險機制推動計畫等經費2,500千元。</p> <p>(4)山域意外事故備勤支援救援工作開口委外作業費用600千元。</p> <p>17. 為執行進入生態保護區及其他管制區入園許可之業務，包含入園審核及相關委外人員作業費用1,200千元，係業務費。</p> <p>18. 為執行山林開放政策，登山活動管理、資源保育巡查與設施維護管理委外巡查人員費用1,800千元，係業務費。</p> <p>19. 高山避難山屋環境清潔維護設施簡易維修委外處理作業費用4,528千元。</p> <p>20. 辦理天祥管理站轄區經營管理5,468千元，係業務費，包括：</p> <p>(1)辦理轄區經營管理、環境清潔勞務等相關費用3,720千元(含原住民相關經費2,600千元)。</p> <p>(2)各遊憩據點公共設施維護、搶災搶險及辦</p>

內政部國家公園署太魯閣國家公園管理處
歲出計畫提要及分支計畫概況表

(0856)-357

經費門併計

中華民國113年度

單位：新臺幣千元

工作計畫名稱及編號	5608562004 太魯閣國家公園經營管理	預算金額	228,662
分支計畫及用途別科目	金額	承辦單位	說明
			<p>理巡山護管、國土復育、淨山、生態旅遊活動、提供解說資訊服務、印製解說摺頁、遊客服務、急難救助等相關費用1,698千元。</p> <p>(3)員工因公出差旅費50千元。</p> <p>21. 布洛灣管理站經營管理14,200千元，係業務費，包括：</p> <p>(1)辦理遊客服務、環境清潔維護及綠美化、原住民傳統技藝文化保存與展演、安全帽管理、入園收費及巡查護管、公共設施維護及搶災搶險等相關業務所需之勞務、耗材、用品等費用14,160千元。(含原住民相關經費8,000千元)</p> <p>(2)員工因公出差旅費40千元。</p> <p>22. 辦理合歡山管理站轄區經營管理5,943千元，係業務費，包括：</p> <p>(1)辦理雪季勤務、公廁維護及合歡山轄區環境清潔等相關費用5,248千元。(含媒體政策及業務宣導費30千元)(原住民相關經費1,880千元)</p> <p>(2)步道及各遊憩據點公共設施維護等相關費用456千元。</p> <p>(3)辦理數據通訊費、淨山、急難救助等相關費用169千元。</p> <p>(4)員工因公出差旅費70千元。</p> <p>23. 辦理蘇花管理站轄區經營管理計7,390千元，係業務費，包括：</p> <p>(1)推動社區生態與保育行動計畫，辦理轄區環境清潔及資源保育、溪流生態護管、據點景觀、公共設施維護及搶災搶險等事宜7,240千元(含原住民相關經費6,400千元)。</p> <p>(2)員工因公出差旅費150千元。</p> <p>24. 辦理員工經營管理計429千元，係業務費，包括：</p> <p>(1)辦理員工在職訓練、研討座談等相關經費280千元。</p> <p>(2)員工差勤管理資訊系統、簽到系統維護及掌指型機等相關經費149千元。</p> <p>25. 製作員工工作服相關經費774千元，係業務費。</p> <p>26. 公務車輛油料717千元(小型汽車8輛，每輛每月汽油110公升，每公升30.6元，年需323千</p>

內政部國家公園署太魯閣國家公園管理處
歲出計畫提要及分支計畫概況表

中華民國113年度

單位：新臺幣千元

經資門併計

工作計畫名稱及編號	5608562004 太魯閣國家公園經營管理	預算金額	228,662
分支計畫及用途別科目	金額	承辦單位	說明
			<p>元；機車15輛，每輛每月汽油18公升，每公升30.6元，年需99千元；大型汽車5輛，每輛每月柴油180公升，每公升27.3元，年需295千元，合計717千元)。(詳公務車輛明細表)</p> <p>27.公務車輛稅捐、規費及保險239千元(車輛牌照稅104千元，燃料使用費76千元、定期檢驗費12千元、車輛強制險47千元)。</p> <p>28.辦理管理處環教中心、行政中心、遊客服務中心及周邊公共設施環境清潔維護與美化經營管理6,594千元(含除草機、緊急發電用油171千元、水費223千元、一般事務費6,200千元)，係業務費。(含原住民相關經費6,200千元)</p> <p>29.經管辦公廳舍房屋稅及地價稅20千元，係業務費。</p> <p>30.辦理各項檔案、文書業務作業及解說總機諮詢為民服務業務推動執行等相關經費2,385千元，係業務費，包括：</p> <p>(1)廣續回溯歷史公文檔案之電子數位建檔、庫房消耗品更換、依年度更替無酸公文書夾等建檔及檔案庫房相關改善費用130千元。</p> <p>(2)廣續清查、掃描建檔工作、文書帳務登帳資料彙整等人員費及相關業務推動等經費1,420千元。</p> <p>(3)推動國際觀雙語(多外語等服務)加強解說總機諮詢為民服務業務，與機關管理服務作業效能提升及相關各項委外人員作業費用等相關經費835千元。</p> <p>31.辦理消防安全檢查設施維護及高低壓電檢測申報相關維護保養、公共設施建物安全檢查及公共設施節能LED相關器材更新、飲用及水電設備管理維護經費及水電維護人員費用990千元，係業務費。</p> <p>32.辦理太魯閣台地遊憩區等維護修繕及周邊遊客公共設施更新汰換事項等867千元，係業務費。</p> <p>33.辦公室廳舍房屋建築修繕527千元，係業務費(詳辦公房舍明細表)。</p> <p>34.車輛及辦公器具養護費689千元，包括：</p> <p>(1)車輛養護費613千元(滿2年未滿4年車輛1輛，每輛每年25,500元，計需26千元；滿4年</p>

內政部國家公園署太魯閣國家公園管理處
歲出計畫提要及分支計畫概況表

(0856)-359

經費門併計

中華民國113年度

單位：新臺幣千元

工作計畫名稱及編號	5608562004 太魯閣國家公園經營管理	預算金額	228,662
分支計畫及用途別科目	金額	承辦單位	說明
03 解說教育計畫	25,827	解說教育課	未滿6年車輛3輛，每輛每年34,000元，計需102千元；滿6年以上車輛9輛，每輛每年51,000元，計需459千元；機車15輛，每輛每年1,700元，計需26千元，合計613千元。 。(詳公務車輛明細表)。 (2)辦公器具養護費76千元。
2000 業務費	24,827		35.行政、遊客中心及各外站郵電通訊及網路通信等經費1,610千元，係業務費。 36.建物財產之火災保險、公共意外保險費及公務車輛任意保險880千元，係業務費。 37.辦理機電設備及系統維護(含教育訓練)等經費476千元，係業務費。 38.員工因公出差旅費1,232千元。 39.擴大社區參與、促進原住民文化傳承，捐助國家公園區內及鄰近地區機關、學校、社區團體辦理環境教育、保育推廣、文化展演等相關活動760千元，係獎補助費(經常門)。(含原住民相關經費700千元)
2006 水電費	1,500		本計畫經費25,827千元(公建計畫)，係業務費24,827千元及獎補助費1,000千元(經常門)，包括：
2018 資訊服務費	400		1.辦理遊客中心及各管理站遊客服務措施與解說展示軟硬體更新維護費3,032千元，係業務費。
2021 其他業務租金	37		2.辦理國家公園環境教育及生態保育推廣體驗活動2,190千元，係業務費。(含媒體政策及業務宣導費50千元)
2027 保險費	475		3.辦理國家公園年度志工招募、培訓及志工執勤計畫等相關業務費用3,815千元，係業務費。
2036 按日按件計資酬金	1,405		4.辦理太魯閣峽谷音樂節活動費用4,480千元，係業務費。(含媒體政策及業務宣導費80千元)
2045 國內組織會費	25		5.辦理室內及戶外解說展示軟硬體服務設施及解說出版品印製等1,500千元，係業務費。
2051 物品	295		6.辦理原住民音樂展演暨文創相關業務等費用935千元，係業務費。(含原住民相關經費300千元)
2054 一般事務費	20,217		7.辦理解說人員委外勞務承攬相關業務費用5,000千元，係業務費。(含原住民相關經費744千元)
2069 設施及機械設備養護費	223		8.辦理113年度臺灣國家公園暨都會公園志工聯盟大會活動費用1,475千元，係業務費。
2072 國內旅費	200		9.方舟太魯閣影片拍攝製作案，本年度續編2,40
2081 運費	50		
4000 獎補助費	1,000		
4050 對學生之獎助	1,000		

內政部國家公園署太魯閣國家公園管理處
歲出計畫提要及分支計畫概況表

經資門併計

中華民國113年度

單位：新臺幣千元

工作計畫名稱及編號	5608562004 太魯閣國家公園經營管理	預算金額	228,662
分支計畫及用途別科目	金額	承辦單位	說明
04 保育研究計畫	12,220	保育研究課	0千元，係業務費。(含媒體政策及業務宣導費231千元)
2000 業務費	12,220		10. 辦理轄區住民學子獎助學金1,000千元，藉以提升競爭力，並培育本處保育志工，共同促進國家公園生態保育工作，係獎補助費(經常門)。(含原住民相關經費980千元)
2009 通訊費	42		本計畫經費12,220千元(公建計畫)，係業務費，包括：
2027 保險費	77		1. 委託研究計畫：為了解外來植物在合歡山地區的人侵競爭狀況，進行研究及後續防治管理，辦理「合歡山區外來種入侵對本土植物生殖干擾研究」，總經費2,100千元，分2年辦理，112年度已編列1,050千元，本年度續編最後1年經費1,050千元，係業務費。
2036 按日按件計資酬金	490		2. 委託辦理計畫：為因應全球氣候變遷對園區珍貴物種危及物種提供經營管理參考。辦理以下8項計畫，計需8,100千元，係業務費，包含：
2039 委辦費	9,150		(1) 太魯閣國家公園野生動物資源保育及永續利用之整合系統模式建立，總經費2,800千元，分2年辦理，112年度已編列1,400千元，本年度續編最後1年經費1,400千元。
2045 國內組織會費	100		(2) 太魯閣國家公園山椒魚保育監測計畫，總經費1,960千元，分2年辦理，112年度已編列980千元，本年度續編最後1年經費980千元。
2051 物品	420		(3) 太魯閣國家公園淡水域魚、蝦、蟹類相調查及圖鑑編撰，總經費1,920千元，分2年辦理，112年度已編列960千元，本年度續編最後1年經費960千元。
2054 一般事務費	1,341		(4) 太魯閣國家公園中橫開通前歷史GIS調繪暨地圖集出版計畫1,000千元。
2069 設施及機械設備養護費	334		(5) 太魯閣國家公園立霧溪採金史調查暨解說專書撰稿計畫800千元。
2072 國內旅費	166		(6) 太魯閣國家公園中橫沿線黃喉貂生態與人獸關係調查，總經費2,700千元，分2年辦理，本年度編列第1年經費680千元。
2081 運費	100		(7) 太魯閣國家公園兩棲爬行動物調查，總經費2,600千元，分2年辦理，本年度編列第1年經費1,300千元。
			(8) 太魯閣國家公園植群永久樣區監測計畫980千元。
			3. 研究成果轉化成教材及辦理保育推廣活動，包

內政部國家公園署太魯閣國家公園管理處
歲出計畫提要及分支計畫概況表

(0856)-361

經費門併計

中華民國113年度

單位：新臺幣千元

工作計畫名稱及編號	5608562004 太魯閣國家公園經營管理		預算金額	228,662
分支計畫及用途別科目	金額	承辦單位	說明	
05 營建工程計畫	97,702	環境維護課	<p>含將保育研究成果編印生態保育教材或紀錄影片、辦理公民科學家參與國家公經營管理事宜、參與民間保育組織、舉辦研究計畫成果發表會或保育研討會、支援各項保育生態教育與推廣活動或相關計畫等1,700千元，係業務費。</p> <p>4.環境監測分析與外來種清除計畫：包含外來種清除工作及保育工作、周邊社區參與保育相關工作、自辦監測計畫770千元，係業務費。</p> <p>5.其他相關保育管理業務，包含生態保育資源護管巡查、生態詮釋資料庫維護、氣象資料庫系統更新、各項調查機械設備維護等例行性計畫600千元，係業務費。</p> <p>本計畫經費97,702千元(公建計畫)，係設備及投資，為辦理國家公園生態復育、景觀維護、環境教育等相關工程計畫，涵蓋工程施作前之規劃、設計、環境監測，與工程主體費用及工程檢測等經費，包括：</p> <p>1.為維護遊客安全，辦理園區各項天然災害搶修及預防等工程28,208千元，包括：</p> <p>(1)台八線重點遊憩地區老舊橋樑補強維修等6,667千元。(含工程管理費160千元，$6,667 \text{千元} \times 85\% \times 1.5\% + 75 \text{千元} = 160 \text{千元}$，並配合工程結算總價覈實於得提列數額內執行。)</p> <p>(2)既有聚落及遊憩據點地震落石與颱風豪雨災害搶修13,356千元。(含原住民經費12,500千元)(含工程管理費245千元，$13,356 \text{千元} \times 85\% \times 1.5\% + 75 \text{千元} = 245 \text{千元}$，並配合工程結算總價覈實於得提列數額內執行。)</p> <p>(3)災害潛勢調查、邊坡浮石清理、安全設施(含護欄、防落石柵等)維護及災害預防工程，建構極端氣候之暴雨水管理(檢討園區設施設計標準)等4,685千元。(含原住民經費4,500千元)(含工程管理費119千元，$4,685 \text{千元} \times 85\% \times 3\% = 119 \text{千元}$，並配合工程結算總價覈實於得提列數額內執行。)</p> <p>(4)其他災害預防工程3,500千元。(含原住民經費1,500千元)(含工程管理費89千元，$3,500 \text{千元} \times 85\% \times 3\% = 89 \text{千元}$，並配合工程結算總價覈實於得提列數額內執行。)</p> <p>2.辦理遊客分流、公路沿線遊憩區等服務設施維修整建與環境美化及遊客安全保護工程33,904</p>	
3000 設備及投資	97,702			
3010 房屋建築及設備費	20,500			
3015 公共建設及設施費	77,202			

內政部國家公園署太魯閣國家公園管理處
歲出計畫提要及分支計畫概況表

中華民國113年度

單位：新臺幣千元

經費門併計

工作計畫名稱及編號	5608562004 太魯閣國家公園經營管理	預算金額	228,662
分支計畫及用途別科目	金額	承辦單位	說明
			<p>千元，包括：</p> <p>(1)峽谷路段太魯閣、砂卡礑、長春祠、布洛灣、綠水、天祥等遊憩區；蘇花路段崇德、匯德、大清水等休憩區環境設施整建、綠建築、公廁與無障礙設施改善及設施節能更新等工程13,650千元。(含工程管理費249千元，$13,650 \times 85\% \times 1.5\% + 75 = 249$千元，並配合工程結算總價覈實於得提列數額內執行。)</p> <p>(2)中橫沿線公有設施整建美化(合歡山、大禹嶺、關原、伍橋、慈恩、洛韶、文山、天祥地區)等工程10,097千元。(含工程管理費204千元，$10,097 \times 85\% \times 1.5\% + 75 = 204$千元，並配合工程結算總價覈實於得提列數額內執行。)</p> <p>(3)中橫公路景點人車分道設施及沿線停車場、轉運、收費設施等工程10,157千元。(含工程管理費205千元，$10,157 \times 85\% \times 1.5\% + 75 = 205$千元，並配合工程結算總價覈實於得提列數額內執行。)</p> <p>3. 園區重點景觀據點、國家公園步道系統環境教育與解說設施更新工程、中橫公路史蹟調查保護及各項設施管理與先期規劃設計費用15,090千元，包括：</p> <p>(1)太魯閣、布洛灣、西寶及峽谷景觀據點環境教育生態旅遊及解說設施維修整建及周邊生態步道整修工程10,230千元。(含工程管理費205千元，$10,230 \times 85\% \times 1.5\% + 75 = 205$千元，並配合工程結算總價覈實於得提列數額內執行。)</p> <p>(2)國家公園步道系統串聯維護及解說設施更新等4,860千元。(含工程管理費124千元，$4,860 \times 85\% \times 3\% = 124$千元，並配合工程結算總價覈實於得提列數額內執行。)</p> <p>4. 園區內高中低海拔步道、吊橋、高山避難山屋整建維修及節能減碳改善工程16,000千元，包括：</p> <p>(1)南湖、奇萊地區山屋等設施改善工程12,500千元(含原住民經費6,500千元)。(含工程管理費234千元，$12,500 \times 85\% \times 1.5\% + 75 = 234$千元，並配合工程結算總價覈實於得提列數額內執行。)</p>

內政部國家公園署太魯閣國家公園管理處
歲出計畫提要及分支計畫概況表

(0856)-363

經資門併計

中華民國113年度

單位：新臺幣千元

工作計畫名稱及編號	5608562004 太魯閣國家公園經營管理		預算金額	228,662
分支計畫及用途別科目	金額	承辦單位	說明	
06 交通及運輸設備計畫	105	行政室	(2)園區內高中低海拔既有步道維修工程3,500千元(含原住民經費200千元)。(含工程管理費89千元,3,500千元×85%×3%=89千元,並配合工程結算總價覈實於得提列數額內執行。)	
3000 設備及投資	105		5.園區內及周邊重要景觀區(布洛灣、白楊等)及其聯外道路沿線公共設施整建工程4,500千元。(含工程管理費115千元,4,500千元×85%×3%=115千元,並配合工程結算總價覈實於得提列數額內執行。)	
3025 運輸設備費	105		本計畫經費105千元(公建計畫),係設備及投資:汰換打檔機車(149cc含以上、5檔循環檔)1輛105千元。	
07 其他設備計畫	4,555	行政室、資訊室	本計畫經費4,555千元(公建計畫),係設備及投資,包括:	
3000 設備及投資	4,555		1.資訊軟硬體設備費2,528千元,包括:	
3030 資訊軟硬體設備費	2,528		(1)汰換個人電腦16台,每台24千元,計384千元。	
3035 雜項設備費	2,027		(2)汰換筆記型電腦2台,每台30千元,計60千元。	
			(3)汰換A4彩色雷射印表機(具網路功能、雙面列印功能)2台,每台26千元,計52千元。	
			(4)汰換A3彩色雷射印表機(具網路功能、雙面列印功能)1台51千元。	
			(5)汰換機房儲存系統伺服器1台186千元。	
			(6)汰換機房高階伺服器1台390千元。	
			(7)購置高階儲存伺服器硬碟4顆,每顆25千元,計100千元。	
			(8)購置正版軟體、客製化及文書處理軟體等541千元。	
			(9)購置資訊系統異地備份備援相關設備614千元。	
			(10)公文線上簽核系統擴充案150千元。	
			2.雜項設備費2,027千元,係緊急應變中心、行政中心、遊客中心及環教中心、登山學校與各外站(蘇花管理站、布洛灣管理站、天祥管理站、合歡山管理站)業務執行及遊客服務等雜項設備,包括:	
			(1)汰換數位或多功能影印機每分鐘50張以上1台255千元。	
			(2)汰換高壓清洗機1台105千元。	
			(3)汰換熱泵熱水器1台115千元。	

(0856)-364

內政部國家公園署太魯閣國家公園管理處
歲出計畫提要及分支計畫概況表

經費門併計

中華民國113年度

單位：新臺幣千元

工作計畫名稱及編號	5608562004 太魯閣國家公園經營管理	預算金額	228,662
分支計畫及用途別科目	金額	承辦單位	說明
			(4)汰換類單眼數位相機2台，每台65千元，計130千元。 (5)汰換檔案公文書專業掃描器1台98千元。 (6)汰換大會議室播放設備系統120千元（含投影機6500流明以上（含）1台105千元、電動布幕1台15千元）。 (7)汰換電腦機房大型變頻冷氣機1台97千元。 (8)汰換溫熱逆滲透飲水機3台，每台30千元，計90千元。 (9)購置管理站開水機2台，每台28千元，計56千元。 (10)汰換大型A3碎紙機3台，每台32千元，計96千元。 (11)汰換管理站節能變頻冷氣機6.5kw（含以上）3台，每台64千元，計192千元。 (12)汰換專業型監控攝影機5台，每台15千元，計75千元。 (13)購置電動裝訂機1台35千元。 (14)汰換各遊憩區環境清潔整建美化使用272千元（含吹葉機2台，每台19千元，計38千元；綠籬修剪機2台，每台22千元，計44千元；軟管割草機3台，每台12千元，計36千元；大型高枝剪2台，每台35千元，計70千元；大型鏈鋸3台，每台28千元，計84千元）。 (15)汰換變頻電冰箱600公升以上3台，每台32千元，計96千元。 (16)管理站及遊客服務中心消防設備150千元（含火災受信器2台計80千元、廣播系統設備2台計70千元）。 (17)購置沙發1組45千元。

內政部國家公園署太魯閣國家公園管理處
各項費用彙計表

中華民國113年度

單位：新臺幣千元

工作計畫名稱及編號 第一、二級用途別 科目名稱及編號	5608560100 一般行政	5608562004 太魯閣國家公 園經營管理				合 計
合 計	89,248	228,662				317,910
1000 人事費	89,248	-				89,248
1015 法定編制人員待遇	36,737	-				36,737
1020 約聘僱人員待遇	16,412	-				16,412
1025 技工及工友待遇	7,732	-				7,732
1030 獎金	10,508	-				10,508
1035 其他給與	1,426	-				1,426
1040 加班費	4,343	-				4,343
1050 退休離職儲金	5,480	-				5,480
1055 保險	6,610	-				6,610
2000 業務費	-	124,474				124,474
2003 教育訓練費	-	335				335
2006 水電費	-	4,443				4,443
2009 通訊費	-	2,188				2,188
2012 土地租金	-	260				260
2018 資訊服務費	-	2,552				2,552
2021 其他業務租金	-	237				237
2024 稅捐及規費	-	412				412
2027 保險費	-	3,979				3,979
2036 按日按件計資酬金	-	2,900				2,900
2039 委辦費	-	14,345				14,345
2045 國內組織會費	-	125				125
2051 物品	-	6,471				6,471
2054 一般事務費	-	76,837				76,837
2063 房屋建築養護費	-	527				527
2066 車輛及辦公器具養護費	-	689				689
2069 設施及機械設備養護費	-	5,706				5,706
2072 國內旅費	-	2,218				2,218
2081 運費	-	170				170
2093 特別費	-	80				80

(0856)-366

內政部國家公園署太魯閣國家公園管理處
各項費用彙計表

中華民國113年度

單位：新臺幣千元

工作計畫名稱及編號 第一、二級用途別 科目名稱及編號	5608560100 一般行政	5608562004 太魯閣國家公 園經營管理				合 計
3000 設備及投資	-	102,362				102,362
3010 房屋建築及設備費	-	20,500				20,500
3015 公共建設及設施費	-	77,202				77,202
3025 運輸設備費	-	105				105
3030 資訊軟硬體設備費	-	2,528				2,528
3035 雜項設備費	-	2,027				2,027
4000 獎補助費	-	1,826				1,826
4040 對國內團體之捐助	-	760				760
4050 對學生之獎助	-	1,000				1,000
4085 獎勵及慰問	-	66				66

內政部國家公園署太魯閣國家公園管理處

人事費彙計表

中華民國113年度

單位：新臺幣千元

人 事 費 別	金 額	說 明
一、民意代表待遇	-	
二、政務人員待遇	-	
三、法定編制人員待遇	36,737	
四、約聘僱人員待遇	16,412	
五、技工及工友待遇	7,732	
六、獎金	10,508	
七、其他給與	1,426	
八、加班費	4,343	
九、退休退職給付	-	
十、退休離職儲金	5,480	
十一、保險	6,610	
十二、調待準備	-	
合 計	89,248	

科 目				員 額 (單位：													
款	項	目	節 名 稱	職 員		警 察		法 警		駐 警		工 友		技 工		駕 駛	
				本年度	上年度	本年度	上年度	本年度	上年度	本年度	上年度	本年度	上年度	本年度	上年度	本年度	上年度
7			0008000000 內政部主管														
	6		0008560000 國家公園署及所屬	46	46	-	-	-	-	-	-	3	3	3	3	6	6
		1	5608560100 一般行政	46	46	-	-	-	-	-	-	3	3	3	3	6	6

魯閣國家公園管理處
明細表

113年度

單位：新臺幣千元

人								年 需 經 費			說 明
聘 用		約 僱		駐外雇員		合 計		本 年 度	上 年 度	比 較	
本 年 度	上 年 度	本 年 度	上 年 度	本 年 度	上 年 度	本 年 度	上 年 度				
5	5	23	23	-	-	86	86	84,905	84,273	632	太魯閣國家公園經營管理：預計進用勞務承攬68人，經費42,000千元(含工程管理費)。
5	5	23	23	-	-	86	86	84,905	84,273	632	

(0856)-370

內政部國家公園署太魯閣國家公園管理處
公務車輛明細表

中華民國113年度

單位：新臺幣千元

車輛數	車輛種類	乘客人數 不含司機	購置 年月	汽缸總 排氣量 (立方公分)	油料費			養護費	其他	備註
					數量(公升)	單價(元)	金額			
1	現有車輛： 小客車及小客貨兩 用車	4	101.04	2,457	1,320	30.60	40	51	47	1966-M2。
1	小客車及小客貨兩 用車	4	102.03	2,498	1,320	30.60	40	51	56	AAZ-6855。
1	小客車及小客貨兩 用車	7	102.05	2,198	1,320	30.60	40	51	35	AAV-3536。
1	小客車及小客貨兩 用車	4	103.07	1,998	1,320	30.60	40	51	40	AGX-1297。
1	小客車及小客貨兩 用車	7	105.05	2,351	1,320	30.60	40	51	50	AND-1787。
1	小客車及小客貨兩 用車	4	105.11	2,494	1,320	30.60	40	51	46	ALE-1951。
1	小客車及小客貨兩 用車	4	106.05	2,494	1,320	30.60	40	51	47	AVY-1790。
1	大客車	21	103.05	4,104	2,160	27.30	59	51	36	346-WD。
1	小貨車	2	106.04	2,351	1,320	30.60	40	51	27	ASC-6073。
5	機車	1	105.04	124	1,080	30.60	33	9	9	MBC-7528、MB C-7529、MBC- 7530、MBC-75 31、MBC-7532 。
9	機車	1	105.05	149	1,944	30.60	59	15	14	MBC-8308、MB C-8309、MBC- 8310(預計113 年1月汰換)、 MBC-8312、MB C-8313、MBC- 8315、MBC-83 16、MBC-8317 、MBC-8318。
1	機車	1	107.05	124	216	30.60	7	2	2	MPW-2033。
1	特種車 - 垃圾車	2	106.10	2,998	2,160	27.30	59	34	31	KEA-6096。
1	特種車 - 垃圾車	2	107.12	6,692	2,160	27.30	59	34	31	KEA-6592。
1	特種車 - 垃圾車	2	107.12	6,692	2,160	27.30	59	34	31	KEA-6593。
1	特種車 - 其他	2	110.11	2,998	2,160	27.30	59	26	74	KEJ-6673。 資源回收車。
	合 計				24,600		717	613	576	

附錄（六）

內政部國家公園署
雪霸國家公園管理處

內政部國家公園署
雪霸國家公園管理處

目次

中華民國 113 年度

	頁次
一、歲出計畫提要及分支計畫概況表	
(一) 一般行政-----	371
(二) 雪霸國家公園經營管理-----	372-383
二、各項費用彙計表-----	384-385
三、人事費彙計表-----	386
四、預算員額明細表-----	388-389
五、公務車輛明細表-----	390-391

內政部國家公園署雪霸國家公園管理處
歲出計畫提要及分支計畫概況表

(0856)-371

經資門併計

中華民國113年度

單位：新臺幣千元

工作計畫名稱及編號	5608560100 一般行政	預算金額	68,906
-----------	-----------------	------	--------

計畫內容：
辦理現職人員之待遇等相關事宜。

預期成果：
增進公務處理時效，提高工作效率。

分支計畫及用途別科目	金額	承辦單位	說明
01 人員維持	68,906		1.包含職員39人、工友2人、技工1人、駕駛4人
1000 人事費	68,906		、聘用5人、約僱16人，合計67人之待遇46,362千元。
1015 法定編制人員待遇	31,390		2.員工年終、考績獎金等9,774千元。
1020 約聘僱人員待遇	11,808		3.員工休假補助及山地巡護作業費等1,230千元。
1025 技工及工友待遇	3,164		。
1030 獎金	9,774		4.員工趕辦業務超時加班費、未休假加班費等2,100千元。
1035 其他給與	1,230		5.實施退撫新制政府應負擔部分之退休退職及資遣給付等3,396千元。
1040 加班費	2,100		6.約聘僱人員之勞工退休金公提部分735千元。
1050 退休離職儲金	4,539		7.技工工友依據勞動基準法第56條規定按月提撥勞工退休準備金408千元。
1055 保險	4,901		8.應由政府負擔之公保、勞保、健保及一般團體保險保費補助4,901千元。

工作計畫名稱及編號	5608562005 雪霸國家公園經營管理	預算金額	192,782
計畫內容：	<ol style="list-style-type: none"> 1. 深化生態保育與物種監測，確保園區生物多樣性及文化史蹟保存，提升國家公園之保育功能。 2. 發展多元環境教育體驗，提升環境教育素養，增進生態旅遊體驗。 3. 建置高山登山安全性、登山活動零事故與救難因應措施，加強國家公園設施安全總體檢查、災害搶修復原與整建。 4. 健全管理機制，提升服務效能與經營管理。 	預期成果：	<ol style="list-style-type: none"> 1. 推動環境永續保護。 2. 因應全球氣候變遷執行調適作為。 3. 提供環境教育場域、高品質之遊憩體驗。 4. 打造優質登山環境、強化登山環境教育宣導、提升國家公園邁向國際化。 5. 建立夥伴關係，促進在地社區發展。 6. 計畫定期通盤檢討，提升經營管理效能。
分支計畫及用途別科目	金額	承辦單位	說明
01 基本行政工作維持	810	行政室	本計畫經費810千元，係業務費774千元及獎補助費36千元(經常門)，包括：
2000 業務費	774		
2003 教育訓練費	40		1. 現職員工於各級學校修習相關學分、學位或研究所補貼學分費40千元。
2054 一般事務費	394		2. 一般事務費394千元(含員工文康活動費3千元×67人=201千元)。
2063 房屋建築養護費	112		3. 房屋建築修繕費112千元(詳辦公房舍明細表)。
2066 車輛及辦公器具養護費	148		4. 車輛及辦公器具養護費148千元，明細如下：
2093 特別費	80		(1) 車輛養護費85千元(未滿2年車輛2輛，每輛8,500元，年需17千元；滿4年未滿6年車輛1輛，每輛每年34,000元，年需34千元；機車20輛，每輛每年1,700元，年需34千元；合計85千元(詳公務車輛明細表)。
4000 獎補助費	36		(2) 辦公器具養護費63千元。
4085 獎勵及慰問	36		5. 首長特別費80千元。
			6. 退休退職人員慰問金36千元(6千元×6人=36千元)，係獎補助費(經常門)。
02 經營管理計畫	66,059	行政室、企劃經理	本計畫經費66,059千元(公建計畫)，係業務費65,559千元及獎補助費500千元(經常門)，包括：
2000 業務費	65,559	課、資訊室、遊憩	
2003 教育訓練費	180	服務課、環境維護	1. 辦理在職人員暨新進人員教育訓練等相關經費(山野訓練、雪地救難、高山攀岩、專業知識等)430千元，係業務費。
2006 水電費	5,432	課、人事機構、各	2. 員工工作服、工作鞋、高山禦寒裝備及相關配件等603千元，係業務費。
2009 通訊費	2,335	站	3. 配合推動員工協助方案等經費29千元，係業務費。
2012 土地租金	30		4. 車輛養護費459千元(滿6年以上車輛9輛，每輛51,000元，計459千元)(詳公務車輛明細表)。
2018 資訊服務費	4,654		5. 公務車輛稅捐及規費179千元(車輛牌照稅105千元、車輛定檢費11千元、車輛燃料費63千元)。
2021 其他業務租金	80		6. 公務車輛油料815千元(大型汽車2輛，每輛每月柴油190公升，每公升27.3元，年需124千元；小型汽車2輛，每輛每月柴油139公升，每公
2024 稅捐及規費	250		
2027 保險費	883		
2036 按日按件計資酬金	403		
2039 委辦費	734		
2045 國內組織會費	20		
2051 物品	2,893		
2054 一般事務費	40,005		
2063 房屋建築養護費	984		
2066 車輛及辦公器具養護費	459		

內政部國家公園署雪霸國家公園管理處
歲出計畫提要及分支計畫概況表

(0856)-373

經資門併計

中華民國113年度

單位：新臺幣千元

工作計畫名稱及編號	5608562005 雪霸國家公園經營管理	預算金額	192,782
分支計畫及用途別科目	金額	承辦單位	說明
2069 設施及機械設備養護費	4,268		<p>升27.3元，年需92千元；小型汽車7輛，每輛每月汽油139公升，每公升30.6元，年需357千元；搬運車1輛，每輛每月汽油139公升，每公升30.6元，年需51千元；機車20輛，每輛每月汽油26公升，每公升30.6元，年需191千元，合計815千元)(詳公務車輛明細表)。</p> <p>7. 汶水園區清潔勞務、提升服務品質及環境景觀維護等相關費用3,832千元，係業務費。</p> <p>8. 汶水園區水費、電費、瓦斯費等2,722千元，係業務費。</p> <p>9. 汶水園區郵資、電話等一般通訊費900千元，係業務費。</p> <p>10. 房屋建築物保險費77千元(建物火險、地震險等)、車輛保險費301千元，合計378千元，係業務費。</p> <p>11. 汶水園區事務性、重複性及機械性等行政服務工作協助人力作業費1,718千元，係業務費。</p> <p>12. 設施及機械設備養護費(含汶水行政區、觀霧、武陵、雪見等之建築物消防設施、空調系統、電梯、電信系統維護、高低壓檢測保養及飲水設備維護等)1,640千元，係業務費。</p> <p>13. 採購辦公場所及遊客中心用之辦公用紙、文具用品、清潔用品等消耗品299千元，係業務費。</p> <p>14. 辦公區域、汶水遊客中心等房屋建築修繕費34千元，係業務費。</p> <p>15. 辦理經營管理資源資料調查蒐集及園區地籍資料蒐集、查估地上物補償、撥用、租用、園區土地地籍資料處理(含土地分割)、國家公園計畫(含細部計畫)相關書圖印製、受理民眾申辦及與相關機關業務協調等土地行政業務費56千元，係業務費。</p> <p>16. 蒐集各界對國家公園經營管理與住民共管意見諮詢及與相關機關業務協調，配合國家公園計畫整體性發展，辦理國家公園法規及資源保育觀念教育與推廣等費用118千元，係業務費。(含原住民相關經費80千元)</p> <p>17. 辦理法律諮詢顧問，處理違反國家公園法案件及申復投訴案件，並將逾期未繳案件移送行政執行處強制執行70千元，係業務費。</p> <p>18. 辦理管考、行政革新、為民服務等綜合性業</p>
2072 國內旅費	1,949		
4000 獎補助費	500		
4050 對學生之獎助	500		

內政部國家公園署雪霸國家公園管理處
歲出計畫提要及分支計畫概況表

中華民國113年度

單位：新臺幣千元

經資門併計

工作計畫名稱及編號	5608562005 雪霸國家公園經營管理	預算金額	192,782
分支計畫及用途別科目	金額	承辦單位	說明
			<p>務及研習與觀摩，以提昇整體經營管理成效20千元，係業務費。</p> <p>19. 委託辦理雪霸國家公園計畫第四次通盤檢討基礎資料收集分析及規劃案734千元，係業務費。</p> <p>20. 辦理工務資訊服務、資訊設備及維護零組件、耗材等5,944千元，係業務費，明細如下： (1) 網站及行政相關應用系統維護3,300千元： <1>全球資訊網網頁系統維護與內容管理費300千元。 <2>雪霸入園應用程式維護經費100千元。 <3>電腦軟硬體設備維護暨服務、資料及網路系統之管理維護經費1,600千元。 <4>行政業務相關資訊應用系統與設備年度維護1,100千元。(包括：行政資訊網、公文線上簽核系統、財產管理系統、人事差勤系統、臉型辨識卡鐘) <5>即時影像系統維護費100千元。 <6>資安健診、維護及諮詢費用100千元。 (2) 辦理雲端服務租賃100千元。 (3) 軟體使用費1,254千元(含個人及伺服器電腦防毒軟體延長1年授權100千元、郵件管理過濾器1年授權60千元、網路流量管理器1年授權80千元、防火牆1年授權續約90千元、無線網路控制器分享器1年授權140千元、資訊設備管理系統1年授權70千元、群組郵件軟體1年授權214千元、資安軟體1年授權500千元)。 (4) 員工電腦教育訓練及參加學術機關之資訊訓練課程經費20千元。 (5) 資訊管理所需耗材、圖書及電腦與網路維修零組件等100千元。 (6) 網際網路寬頻通信費1,170千元。</p> <p>21. 管理處及外站污水、垃圾處理及給水設施操作維護經費600千元，係業務費。</p> <p>22. 辦理園區步道手作步道規劃及訓練計畫經費100千元，係業務費。</p> <p>23. 執行園區巡查護管、登山業務及健全災害防救、預防火災體系，所需通訊、規費及裝備(包含特別服裝)、器材、設備維護費460千元，係業務費。</p> <p>24. 辦理保育志工進階訓練及招募、研習及服勤</p>

內政部國家公園署雪霸國家公園管理處
歲出計畫提要及分支計畫概況表

(0856)-375

經費門併計

中華民國113年度

單位：新臺幣千元

工作計畫名稱及編號	5608562005 雪霸國家公園經營管理	預算金額	192,782
分支計畫及用途別科目	金額	承辦單位	說明
			津貼、工作服、保育志工及緊急救難協勤人員保險、出勤費用等經費1,576千元，係業務費。
			25. 與鄰近機關、救難單位、民間團體等業務聯繫協調、辦理淨山活動等經費50千元，係業務費。
			26. 辦理與園區周邊原住民夥伴關係等相關活動經費50千元，係業務費。(含原住民相關經費50千元)
			27. 辦理園區周邊部落地方創生及生態旅遊培力計畫經費400千元，係業務費。(含原住民相關經費400千元)
			28. 為園區及園區周邊垃圾清運3,250千元，係業務費。(含原住民相關經費3,250千元)
			29. 辦理園區公共意外責任保險150千元，係業務費
			30. 辦理入園審核助理行政工作勞務承攬經費1,800千元，係業務費。
			31. 協助緊急應變人命救助經費50千元，係業務費。
			32. 購置保育遊憩相關圖書、期刊雜誌、影片等50千元，係業務費。
			33. 園區聯外道路指示牌整理維護經費40千元，係業務費。
			34. 緊急災害應變中心救護設備及物資等經費30千元，係業務費。
			35. 辦理2024年全國登山研討會經費1,500千元，係業務費。
			36. 園區周邊設施維護220千元，係業務費。(含原住民相關經費100千元)
			37. 辦理三六九山莊改建紀錄影片拍攝製作案824千元，係業務費。
			38. 汶水園區員工因公出差旅費1,149千元，係業務費。
			39. 武陵管理站經營管理15,809千元，係業務費，明細如下：
			(1)管理站、遊客中心、臺灣櫻花鉤吻鮭生態中心及登山口管制站電費、瓦斯費及文具耗材等費用2,150千元。
			(2)管理站、遊客中心、臺灣櫻花鉤吻鮭生態中心及登山口管制站郵資、電話及網路費通訊費175千元。

內政部國家公園署雪霸國家公園管理處
歲出計畫提要及分支計畫概況表

中華民國113年度

單位：新臺幣千元

經費門併計

工作計畫名稱及編號	5608562005 雪霸國家公園經營管理	預算金額	192,782
分支計畫及用途別科目	金額	承辦單位	說明
			<p>(3)管理站、遊客中心、臺灣櫻花鉤吻鮭生態中心及登山口管制站清潔勞務、提升服務品質及環境美化維護等勞務外包費用1,870千元。(含原住民相關經費1,870千元)</p> <p>(4)雪山與四秀線山屋及生態廁所清潔維護及排泄物背負勞務外包費用800千元。(含原住民相關經費800千元)</p> <p>(5)臺灣櫻花鉤吻鮭種源庫經營管理、疾病防治、復育養殖、野放、松材線蟲防治、放流和族群調查研究等費用2,218千元。</p> <p>(6)辦理遊客中心及展示館之解說服務經費1,620千元。(含原住民相關經費1,620千元)</p> <p>(7)辦理園區保育巡查及山屋管理經費3,900千元。(含原住民相關經費3,900千元)</p> <p>(8)管理站、遊客中心、臺灣櫻花鉤吻鮭生態中心、登山口管制站及山屋等房屋建築修繕費400千元。(含原住民相關經費400千元)</p> <p>(9)結合放流棲地周邊原住民部落人力資源進行臺灣櫻花鉤吻鮭及各物種保育巡守護管、災害防救等費用1,118千元。(含原住民相關經費1,118千元)</p> <p>(10)管理站、遊客中心、臺灣櫻花鉤吻鮭生態中心、登山口管制站及山屋等周邊設施及機械設備養護費1,208千元。(含原住民相關經費1,208千元)</p> <p>(11)鄰近部落及學校環境教育活動、緊急災害應變暨山難救護設備及物資等費用100千元。</p> <p>(12)員工因公出差旅費250千元。</p> <p>40. 觀霧管理站經營管理7,644千元，係業務費，明細如下：</p> <p>(1)管理站、遊客中心、山椒魚生態中心及登山服務站水電、瓦斯及文具耗材等費用600千元。</p> <p>(2)管理站、遊客中心、山椒魚生態中心及登山服務站郵資、電話等一般通訊費50千元。</p> <p>(3)緊急災害應變暨山難救護設備及物資等費用50千元。</p> <p>(4)辦理遊客中心、山椒魚生態中心及登山服務站等解說據點之解說服務經費1,310千元</p>

內政部國家公園署雪霸國家公園管理處
歲出計畫提要及分支計畫概況表

(0856)-377

經費門併計

中華民國113年度

單位：新臺幣千元

工作計畫名稱及編號	5608562005 雪霸國家公園經營管理	預算金額	192,782
分支計畫及用途別科目	金額	承辦單位	說明
			<p>。(含原住民相關經費1,310千元)</p> <p>(5)辦理助理保育巡查員勞務外包經費1,920千元。(含原住民相關經費1,920千元)</p> <p>(6)辦理管理站、遊客中心、山椒魚生態中心及登山服務站清潔勞務、提升服務品質及環境美化維護等勞務外包經費1,820千元。(含原住民相關經費1,820千元)</p> <p>(7)辦理觀霧地區周邊步道及林道砍草、環境維護整理等費用420千元。(含原住民相關經費420千元)</p> <p>(8)流動廁所租賃、清潔維護費用440千元。(含原住民相關經費440千元)</p> <p>(9)管理站、遊客中心、山椒魚生態中心及登山服務站等經營管理所需購置工具、器材及汰換老舊耗能設備等費用164千元。</p> <p>(10)管理站、遊客中心、山椒魚生態中心及登山服務站等房屋建築修繕費250千元。(含原住民相關經費250千元)</p> <p>(11)管理站、遊客中心、山椒魚生態中心、周邊設施及設備養護費233千元。(含原住民相關經費233千元)</p> <p>(12)辦理民眾、鄰近部落及學校環境教育活動費用103千元。(含原住民相關經費103千元)</p> <p>(13)員工因公出差旅費284千元。</p> <p>41.雪見管理站經營管理8,827千元，係業務費，明細如下：</p> <p>(1)管理站、遊客中心及二本松解說站水電、瓦斯及文具耗材等600千元。</p> <p>(2)管理站、遊客中心及二本松解說站郵資、電話等一般通訊費40千元。</p> <p>(3)管理站、遊客中心及二本松解說站清潔勞務、提升服務品質及環境美化維護等勞務外包費用1,820千元。(含原住民相關經費1,820千元)</p> <p>(4)辦理遊客中心及解說站等解說據點之解說服務經費2,100千元。(含原住民相關經費2,100千元)</p> <p>(5)助理保育巡查員勞務外包經費1,100千元。(含原住民相關經費1,100千元)</p> <p>(6)辦理雪見地區砍草、環境維護整理等費用650千元。(含原住民相關經費650千元)</p>

內政部國家公園署雪霸國家公園管理處
歲出計畫提要及分支計畫概況表

中華民國113年度

單位：新臺幣千元

經資門併計

工作計畫名稱及編號	5608562005 雪霸國家公園經營管理	預算金額	192,782
分支計畫及用途別科目	金額	承辦單位	說明
			(7)結合原住民部落人力資源進行保育巡守護管、災害防救及假日交整服務等費用800千元。(含原住民相關經費800千元)
			(8)辦理園區雪見原鄉部落學童參訪、部落小學環教及各項環教活動費用144千元。(含原住民相關經費144千元)
			(9)緊急災害應變暨山難救護設備及物資等50千元。
			(10)管理站、遊客中心、二本松解說站等房屋建築修繕費200千元。(含原住民相關經費200千元)
			(11)管理站、遊客中心、二本松解說站及周邊設施及機械設備養護費327千元。(含原住民相關經費327千元)
			(12)管理站、遊客中心及二本松解說站經營管理之需購置工具、器材及汰換老舊耗能照明設備等費用180千元。
			(13)辦理提升為民服務品質假日承載量行動簡訊通知等費用50千元。
			(14)流動廁所租賃、清潔維護費用500千元。(含原住民相關經費500千元)
			(15)員工因公出差旅費266千元。
			42.辦理設籍園區原住民學子獎助學金500千元，藉以提升競爭力，並培育管理處保育志工，共同促進國家公園生態保育工作，係獎補助費(經常門)。(含原住民相關經費500千元)
03 解說教育計畫	14,667	解說教育課	本計畫經費14,667千元(公建計畫)，係業務費14
2000 業務費	14,097		,097千元及獎補助費570千元(經常門)，包括：
2003 教育訓練費	150		1.辦理解說員教育訓練、環境教育研習、在職訓練等環境教育經費358千元，係業務費。(含媒體政策及業務宣導費75千元)
2009 通訊費	30		2.辦理解說員服勤及教育聯繫等通訊郵資費30千元，係業務費。
2027 保險費	70		3.辦理解說員及志工服勤保險費70千元，係業務費。
2036 按日按件計資酬金	1,400		4.辦理解說出版品、解說牌示與解說委託業務之審查費、撰(譯)稿費及出席費等經費400千元，係業務費。
2045 國內組織會費	60		5.辦理遊客滿意度調查經費100千元，係業務費。
2051 物品	800		6.辦理環教推廣、國家公園探索、國際交流及與
2054 一般事務費	10,927		國家公園有約環教活動等經費380千元，係業
2063 房屋建築養護費	75		
2069 設施及機械設備養護費	460		
2072 國內旅費	125		
4000 獎補助費	570		
4040 對國內團體之捐助	570		

內政部國家公園署雪霸國家公園管理處
歲出計畫提要及分支計畫概況表

(0856)-379

經資門併計

中華民國113年度

單位：新臺幣千元

工作計畫名稱及編號	5608562005 雪霸國家公園經營管理	預算金額	192,782
分支計畫及用途別科目	金額	承辦單位	說明
			務費。(含原住民相關經費300千元) 7.辦理雪霸國家公園環境教育教案教材工作坊、推廣及精進計畫經費100千元，係業務費。 8.參加國內專業組織及學術團體等會費60千元，係業務費。 9.購置各遊客中心視訊媒體消耗物品及解說教育教室之器材、材料及燈泡等非消耗物品等800千元，係業務費。 10.辦理汶水遊客中心服務台及展示館等解說據點之解說服務經費2,271千元，係業務費。 11.辦理解說志工交通膳雜、服裝製作及績優獎勵品等經費1,500千元，係業務費。 12.辦理環境教育推廣之平面解說出版品、綠繪本、旅遊摺頁、解說手冊及生態影帶有聲出版品等規劃製作、解說牌示美編設計與製作等經費104千元，係業務費。 13.辦理雪霸三十周年成果影片及雪見地區生態影片拍攝製作案，本年度續編2,719千元，係業務費。 14.辦理園區鄰近鄉鎮環境教育、業務協調連繫、與鄰近機關或團體維持友好夥伴關係等經費2,045千元，係業務費。(含原住民相關經費2,000千元) 15.辦理園區周邊原住民文化傳承、祭典活動、賽夏夥伴關係環境教育(包含與其他機關合辦)等經費2,500千元，係業務費。(含原住民相關經費2,500千元) 16.辦理汶水遊客中心之房屋養護經費75千元，係業務費。 17.辦理汶水遊客中心、展示館及解說等公共設施養護費460千元，係業務費。 18.員工因公出差旅費125千元，係業務費。 19.捐助民間團體辦理原住民文化、生態研習及環境教育等活動570千元，係獎補助費(經常門)。(含原住民相關經費570千元)
04 保育研究計畫	22,302	保育研究課	本計畫經費22,302千元(公建計畫)，係業務費22,112千元及獎補助費190千元(經常門)，包括：
2000 業務費	22,112		1.委託研究113年武陵地區溪流生態系評估6,000千元，係業務費。
2009 通訊費	50		2.委託辦理觀霧地區山椒魚族群生態及生物學調查，總經費4,200千元，分2年辦理，112年已編列2,000千元，本年度續編最後1年經費2,200千元，係業務費。
2036 按日按件計資酬金	1,000		
2039 委辦費	15,186		
2045 國內組織會費	50		
2051 物品	3,750		

內政部國家公園署雪霸國家公園管理處
歲出計畫提要及分支計畫概況表

中華民國113年度

單位：新臺幣千元

經資門併計

工作計畫名稱及編號	5608562005 雪霸國家公園經營管理	預算金額	192,782
分支計畫及用途別科目	金額	承辦單位	說明
2054 一般事務費	1,646		0千元，係業務費。
2069 設施及機械設備養護費	280		3. 委託辦理志佳陽線、馬武霸山及大小劍步道以東植物資源調查，總經費3,600千元，分2年辦理，112年已編列1,800千元，本年度續編最後1年經費1,800千元，係業務費。
2072 國內旅費	150		4. 委託辦理遊憩活動對於武陵四秀線步道侵蝕之影響調查1,236千元，係業務費。
4000 獎補助費	190		5. 委託辦理武陵地區(含雪山線及四秀線)外來種植物調查及管理，總經費2,000千元，分2年辦理，本年度編列第1年經費1,000千元，係業務費。
4040 對國內團體之捐助	190		6. 委託辦理雪見地區森林動態長期監測與植物物候調查，總經費4,500千元，分3年辦理，本年度編列第1年經費1,500千元，係業務費。
			7. 委託辦理汶水生態池外來種控制移除試驗，總經費1,900千元，分2年辦理，本年度編列第1年經費950千元，係業務費。
			8. 委託辦理雪見地區泰雅族民俗植物及相關故事調查500千元，係業務費。
			9. 執行自行研究業務、園區及周邊保育監測、病害防除及預防管理、非法狩獵、伐木等案件處理，針對園區內生態敏感地區進行監測及復育，並執行取締盜伐、盜獵、拆除獵具等4,500千元，係業務費。
			10. 全區維護管理，記錄區內特稀有動、植物及對瀕危絕種生物之人工繁殖、野放等946千元，係業務費。
			11. 辦理保育成果相關研討會、演講、保育成果蒐集、編製、保育推廣品及相關業務等1,000千元，係業務費。
			12. 水質儀器及氣象等相關環境監測設備維護280千元，係業務費。
			13. 參加國內專業組織、學術團體等所需會費50千元，係業務費。
			14. 員工因公出差旅費150千元，係業務費。
			15. 捐助民間團體辦理環境教育、資源保育或監測、外來種移除講習及研討會等活動190千元，係獎補助費(經常門)。
05 營建工程計畫	83,063	環境維護課	本計畫經費83,063千元(公建計畫)，係設備及投資，包括：
3000 設備及投資	83,063		
3010 房屋建築及設備費	31,450		1. 為推廣環境教育，辦理環境教育及登山服務設施改善：三六九山莊興建工程計畫為跨年度計
3015 公共建設及設施費	51,613		

內政部國家公園署雪霸國家公園管理處
歲出計畫提要及分支計畫概況表

(0856)-381

經費門併計

中華民國113年度

單位：新臺幣千元

工作計畫名稱及編號	5608562005 雪霸國家公園經營管理	預算金額	192,782
分支計畫及用途別科目	金額	承辦單位	說明
06 交通及運輸設備計畫	270	行政室	<p>畫，總經費120,000千元，分9年辦理，105至112年度已編列88,550千元，本年度續編最後1年經費31,450千元。(含原住民相關經費31,450千元)〔含工程管理費318千元，(120,000千元×85%×0.7%+500千元)×(31,450千元/120,000千元)=318千元，並配合工程結算總價覈實於得提列數額內執行。〕</p> <p>2. 管理處轄區幅員遼闊，區內高山路段及設施每遇颱風或豪雨侵襲，經常發生土石崩落、路基坍方、道路中斷或設施損壞等災情，為維護行車及遊客安全之需要，辦理武陵、觀霧、雪見、汶水園區(含周邊)及聯外道路災害搶修及其他相關設施維護工程編列11,189千元。(原住民相關經費8,000千元)(含工程管理費218千元，11,189千元×85%×1.5%+75千元=218千元，並配合工程結算總價覈實於得提列數額內執行。)</p> <p>3. 為落實與原住民族共管會議相關事項，協助辦理園區及周邊原住民部落生態旅遊、原民意象、城鄉風貌等設施(含道路及附屬設施)之相關整建工程編列10,000千元。(含原住民相關經費8,000千元)(含工程管理費203千元，10,000千元×85%×1.5%+75千元=203千元，並配合工程結算總價覈實於得提列數額內執行。)</p> <p>4. 為維護園區保育物種棲地及環教設施等改善相關工程編列10,000千元。(含原住民相關經費8,000千元)(含工程管理費203千元，10,000千元×85%×1.5%+75千元=203千元，並配合工程結算總價覈實於得提列數額內執行。)</p> <p>5. 為提昇服務品質及推動生態保育，持續辦理園區遊憩區及周邊公共設施整建及景觀改善工程編列10,424千元。(含原住民相關經費8,000千元)(含工程管理費208千元，10,424千元×85%×1.5%+75千元=208千元，並配合工程結算總價覈實於得提列數額內執行。)</p> <p>6. 為維持高山登山品質，辦理園區登山步道、觀景平台、牌示及避難設施改善工程編列10,000千元。(含原住民相關經費8,000千元)(含工程管理費203千元，10,000千元×85%×1.5%+75千元=203千元，並配合工程結算總價覈實於得提列數額內執行。)</p> <p>本計畫經費270千元(公建計畫)，係設備及投資</p>

內政部國家公園署雪霸國家公園管理處
歲出計畫提要及分支計畫概況表

中華民國113年度

單位：新臺幣千元

經資門併計

工作計畫名稱及編號	5608562005 雪霸國家公園經營管理	預算金額	192,782
分支計畫及用途別科目	金額	承辦單位	說明
3000 設備及投資	270		，包括：
3025 運輸設備費	270		1.汰換燃油機車2輛，每輛85千元，計170千元。 2.新購雪見管理站救難淨山用搬運車1輛100千元。
07 其他設備計畫	5,611	行政室、資訊室、	本計畫經費5,611千元(公建計畫)，係設備及投資，包括：
3000 設備及投資	5,611	遊憩服務課、解說	
3020 機械設備費	52	教育課、保育研究	1.機械設備費52千元，購置登山業務、山域保育
3030 資訊軟硬體設備費	4,012	課、各站	巡查及救難用之衛星通訊裝置4台，每台13千元，計52千元。
3035 雜項設備費	1,547		2.資訊軟硬體設備費4,012千元，明細如下： (1)購置、汰換資訊硬體設備經費2,427千元： <1>購置機架式磁碟陣列儲存設備2台，每台310千元，計620千元。 <2>購置桌上型網路儲存設備2台，每台100千元，計200千元。 <3>購置網路防火牆4台，每台95千元，計380千元。 <4>購置低階伺服器1台123千元。 <5>購置光纖模組交換器2台，每台75千元，計150千元。 <6>汰換網管級網路交換器2台，每台130千元，計260千元。 <7>汰換個人電腦25台，每台27千元，計675千元。 <8>購置不斷電系統1台19千元。 (2)購置、汰換資訊軟體經費1,005千元： <1>購置資安防護軟體41千元。 <2>購置伺服器作業系統200千元。 <3>購置資料庫軟體150千元。 <4>購置資訊系統異地備份備援相關設備614千元。 (3)資訊系統開發經費580千元： <1>全球資訊網及行政資訊網頁系統500千元。 <2>公文系統增修功能80千元。 3.購置及汰換汶水園區、各外站辦公及服勤設施所需雜項設備1,547千元，明細如下： (1)購置、汰換汶水行政中心辦公用設備及服勤設施用家電設備635千元： <1>汰換行政中心第二會議室投影機1台40千元。 <2>購置自動體外心臟電擊去顫器(AED)2台

內政部國家公園署雪霸國家公園管理處
歲出計畫提要及分支計畫概況表

(0856)-383

經費門併計

中華民國113年度

單位：新臺幣千元

工作計畫名稱及編號	5608562005 雪霸國家公園經營管理	預算金額	192,782
分支計畫及用途別科目	金額	承辦單位	說明
			<p>，每台100千元，計200千元。</p> <p><3>汰換汶水遊客中心展示館及視聽室媒體設備(含影音面板、混音主控機、音響設備穩壓器等媒體設備)155千元。</p> <p><4>購置架設野外具長期錄音功能蝙蝠偵測器1台100千元。</p> <p><5>購置便攜式調查蝙蝠偵測器1台100千元。</p> <p><6>購置可架設手機迷你型蝙蝠偵測器1台40千元。</p> <p>(2)購置及汰換各外站相關設備912千元：</p> <p><1>汰換臺灣櫻花鉤吻鮭生態中心展示館牆面液晶顯示器(90-100吋)1台500千元。</p> <p><2>汰換雪見遊客中心飲水機1台32千元。</p> <p><3>汰換汽油吹葉機，購置高動力專業型電動吹葉機2台，每台30千元，計60千元。</p> <p><4>汰換無油空壓機1台15千元。</p> <p><5>汰換救災用引擎式鏈鋸，購置環保節能電動鏈鋸(導板長度14英吋，含鋰電池、充電器)1台40千元</p> <p><6>汰換觀霧管理站及登山服務站監視系統(24路POE)交換器1台25千元。</p> <p><7>汰換電冰箱(變頻、容量600公升以上)1台30千元。</p> <p><8>汰換資源調查、活動紀錄用GPS數位單眼相機(2,000萬以上像素、SEL18-135mm變焦鏡頭及記憶卡128G)2台，每台42千元，計84千元。</p> <p><9>汰換山椒魚生態中心視聽室媒體設備(含數位混音前處理器、穩壓器等媒體設備)126千元。</p>

(0856)-384

內政部國家公園署雪霸國家公園管理處
各項費用彙計表

中華民國113年度

單位：新臺幣千元

工作計畫名稱及編號 第一、二級用途別 科目名稱及編號	5608560100 一般行政	5608562005 雪霸國家公園 經營管理			合 計
合 計	68,906	192,782			261,688
1000 人事費	68,906	-			68,906
1015 法定編制人員待遇	31,390	-			31,390
1020 約聘僱人員待遇	11,808	-			11,808
1025 技工及工友待遇	3,164	-			3,164
1030 獎金	9,774	-			9,774
1035 其他給與	1,230	-			1,230
1040 加班費	2,100	-			2,100
1050 退休離職儲金	4,539	-			4,539
1055 保險	4,901	-			4,901
2000 業務費	-	102,542			102,542
2003 教育訓練費	-	370			370
2006 水電費	-	5,432			5,432
2009 通訊費	-	2,415			2,415
2012 土地租金	-	30			30
2018 資訊服務費	-	4,654			4,654
2021 其他業務租金	-	80			80
2024 稅捐及規費	-	250			250
2027 保險費	-	953			953
2036 按日按件計資酬金	-	2,803			2,803
2039 委辦費	-	15,920			15,920
2045 國內組織會費	-	130			130
2051 物品	-	7,443			7,443
2054 一般事務費	-	52,972			52,972
2063 房屋建築養護費	-	1,171			1,171
2066 車輛及辦公器具養護費	-	607			607
2069 設施及機械設備養護費	-	5,008			5,008
2072 國內旅費	-	2,224			2,224
2093 特別費	-	80			80
3000 設備及投資	-	88,944			88,944

內政部國家公園署雪霸國家公園管理處
各項費用彙計表
中華民國113年度

單位：新臺幣千元

工作計畫名稱及編號 第一、二級用途別 科目名稱及編號	5608560100 一般行政	5608562005 雪霸國家公園 經營管理				合 計
3010 房屋建築及設備費	-	31,450				31,450
3015 公共建設及設施費	-	51,613				51,613
3020 機械設備費	-	52				52
3025 運輸設備費	-	270				270
3030 資訊軟硬體設備費	-	4,012				4,012
3035 雜項設備費	-	1,547				1,547
4000 獎補助費	-	1,296				1,296
4040 對國內團體之捐助	-	760				760
4050 對學生之獎助	-	500				500
4085 獎勵及慰問	-	36				36

(0856)-386

內政部國家公園署雪霸國家公園管理處

人事費彙計表

中華民國113年度

單位：新臺幣千元

人 事 費 別	金 額	說 明
一、民意代表待遇	-	
二、政務人員待遇	-	
三、法定編制人員待遇	31,390	
四、約聘僱人員待遇	11,808	
五、技工及工友待遇	3,164	
六、獎金	9,774	
七、其他給與	1,230	
八、加班費	2,100	
九、退休退職給付	-	
十、退休離職儲金	4,539	
十一、保險	4,901	
十二、調待準備	-	
合 計	68,906	

本 頁 空 白

科 目				員 額 (單位：													
款	項	目	節 名 稱	職 員		警 察		法 警		駐 警		工 友		技 工		駕 駛	
				本年度	上年度	本年度	上年度	本年度	上年度	本年度	上年度	本年度	上年度	本年度	上年度	本年度	上年度
7			0008000000 內政部主管														
	6		0008560000 國家公園署及所屬	39	39	-	-	-	-	-	-	2	2	1	1	4	4
		1	5608560100 一般行政	39	39	-	-	-	-	-	-	2	2	1	1	4	4

霸國家公園管理處

明細表

113年度

單位：新臺幣千元

人								年 需 經 費			說 明
聘 用		約 僱		駐外雇員		合 計		本 年 度	上 年 度	比 較	
本 年 度	上 年 度	本 年 度	上 年 度	本 年 度	上 年 度	本 年 度	上 年 度				
5	5	16	16	-	-	67	67	66,806	64,673	2,133	雪霸國家公園經營管理：預計進用勞務承攬47人，經費30,631千元(含工程管理費)。
5	5	16	16	-	-	67	67	66,806	64,673	2,133	

(0856)-390

內政部國家公園署雪霸國家公園管理處
公務車輛明細表

中華民國113年度

單位：新臺幣千元

車輛數	車輛種類	乘客人數 不含司機	購置 年月	汽缸總 排氣量 (立方公分)	油料費			養護費	其他	備註
					數量(公升)	單價(元)	金額			
1	現有車輛： 小客車及小客貨兩 用車	4	102.03	2,000	1,668	27.30	46	51	62	ABR-2273。
1	小客車及小客貨兩 用車	4	102.03	2,000	1,668	27.30	46	51	42	ABR-2275。
1	小客車及小客貨兩 用車	4	104.03	2,500	1,668	30.60	51	51	53	AKQ-5573。
1	小客車及小客貨兩 用車	4	104.03	2,500	1,668	30.60	51	51	53	AKQ-5581。
1	小客車及小客貨兩 用車	4	105.08	2,500	1,668	30.60	51	51	63	APX-5722。
1	小客車及小客貨兩 用車	4	105.08	2,500	1,668	30.60	51	51	63	APX-5725。
1	小貨車	1	103.04	1,299	1,668	30.60	51	51	33	AGH-7163。
1	小貨車	1	108.07	1,299	1,668	30.60	51	34	32	BCU-1653。
1	小貨車	1	112.04	1,299	1,668	30.60	51	9	32	BQY-7371。
2	機車	1	95.03	150	624	30.60	19	3	2	2FE-352、2FE-353。
5	機車	1	95.04	125	1,560	30.60	48	9	6	K6B-310、K6B-313、K6B-315、K6B-316、K6B-317。
2	機車	1	99.06	150	624	30.60	19	3	2	723-GMR、726-GMR。
2	機車	1	104.04	150	624	30.60	19	3	2	553-PVX、556-PVX(預計113年1月汰換)。
3	機車	1	105.08	150	936	30.60	29	5	3	MDT-3370、MDT-3371、MDT-3373(預計113年1月汰換)。
4	機車	1	106.08	150	1,248	30.60	38	7	5	MLA-2851、MLA-2852、MLA-2853、MLA-2855。
2	機車	1	107.05	150	624	30.60	19	4	2	MPV-6133、MPV-6135。
1	特種車 - 垃圾車	1	99.10	7,545	2,280	27.30	62	51	10	101-VB。
1	特種車 - 垃圾車	1	100.07	7,545	2,280	27.30	62	51	10	398-VB。
1	本年度新增車輛： 特種車 - 其他	1	113.01	400	1,668	30.60	51	8	5	新購001。 雪見管理站救難淨山用搬運車。預計113

本 頁 空 白

附錄（七）

內政部國家公園署
金門國家公園管理處

內政部國家公園署
金門國家公園管理處

目次

中華民國 113 年度

	頁次
一、歲出計畫提要及分支計畫概況表	
(一) 一般行政-----	393
(二) 金門國家公園經營管理-----	394-403
二、各項費用彙計表-----	404-405
三、人事費彙計表-----	406
四、預算員額明細表-----	408-409
五、公務車輛明細表-----	410

內政部國家公園署金門國家公園管理處
歲出計畫提要及分支計畫概況表

(0856)-393

經資門併計

中華民國113年度

單位：新臺幣千元

工作計畫名稱及編號	5608560100 一般行政	預算金額	72,035
-----------	-----------------	------	--------

計畫內容：
辦理現職人員之待遇等相關事宜。

預期成果：
增進公務處理時效，提高工作效率。

分支計畫及用途別科目	金額	承辦單位	說明
01 人員維持	72,035	人事室	1.包含職員33人、工友2人、技工2人、駕駛4人、聘用6人、約僱12人，合計59人之待遇50,791千元。
1000 人事費	72,035		
1015 法定編制人員待遇	34,000		2.員工年終、考績等獎金10,100千元。
1020 約聘僱人員待遇	11,890		3.員工休假補助等951千元。
1025 技工及工友待遇	4,901		4.員工趕辦業務超時加班費、不休假加班費等1,321千元。
1030 獎金	10,100		5.實施退撫新制政府應負擔部份之退休退職及資遣給付等2,995千元。
1035 其他給與	951		6.約聘僱人員之離職儲金公提部分595千元。
1040 加班費	1,321		7.技工工友依據勞動基準法第56條規定按月提撥勞工退休準備金622千元。
1050 退休離職儲金	4,212		8.應由政府負擔之公保、勞保、健保保費補助4,660千元。
1055 保險	4,660		

工作計畫名稱及編號	5608562006 金門國家公園經營管理	預算金額	400,553
-----------	-----------------------	------	---------

計畫內容：

依據金門國家公園成立宗旨、園區資源特色及目前發展現況，擬定相關保育及資源永續發展策略。以傳統聚落保存與再生、戰役史蹟活化利用、國土復育、長期生態研究、夥伴關係建立、發展生態旅遊、環境保育紮根等為計畫執行目標。落實加強推動傳統聚落保存與再生計畫、戰役史蹟活化再利用計畫、國土復育計畫及生態旅遊深化計畫等計畫。

預期成果：

- 1.改善海岸(含排雷區)劣化棲地環境，進行復育以強化優美自然生態景觀，並進行物種收集與保存，達基因多樣性之維護保育工作。
- 2.辦理環境保育觀念紮根工作與國土復育理念推廣活動，結合社區及相關權益關係團體促進永續經營管理。
- 3.持續推動生態旅遊深化計畫，辦理系列環境教育活動並製作專題影片拍攝，公播於國際頻道。
- 4.持續辦理軍事設施據點整修、戰備營舍活化利用、公共服務設施維護與傳統聚落風貌整建工程，並建構完整戰役展示館與遊憩服務設施。

分支計畫及用途別科目	金額	承辦單位	說明
01 基本行政工作維持	810	行政室	本計畫經費810千元，係業務費798千元及獎補助費12千元(經常門)，包括：
2000 業務費	798		
2003 教育訓練費	80		1.員工在職進修所需之學分補助費80千元。
2024 稅捐及規費	90		2.公務車輛投保第三責任險及竊盜車損險等保險費219千元。
2027 保險費	219		
2054 一般事務費	180		3.稅捐及規費90千元(含車輛牌照稅45千元、車輛燃料費43千元及車輛定期檢查費2千元)。(詳公務車輛明細表)
2066 車輛及辦公器具養護費	149		4.車輛養護費149千元(滿6年以上車輛4輛，每輛36,000元，計需144千元；機車5輛，每輛1,000元，計需5千元，合計149千元)。(詳公務車輛明細表)
2093 特別費	80		5.一般事務費用180千元(含文康活動費3千元×5人=177千元)。
4000 獎補助費	12		6.首長特別費80千元。
4085 獎勵及慰問	12		7.退休(撫卹)人員三節慰問金12千元(6千元×2人=12千元)。
02 經營管理計畫	113,523	企劃經理科	本計畫經費113,523千元(公建計畫)，係業務費113,143千元及獎補助費380千元(經常門)，包括：
2000 業務費	113,143		
2003 教育訓練費	300		1.員工在職訓練所需之研習相關教材、報名等費用300千元，係業務費。
2006 水電費	2,750		2.管理處行政、遊客中心、各據點水電及油電通訊等經常性開支所需經費4,600千元，係業務費。
2009 通訊費	1,850		
2012 土地租金	600		3.公務車輛油料費339千元(小型汽車5輛，每輛每月汽油117公升，每公升30.6元，年需215千元；小型汽車2輛，每輛每月柴油92公升，每公升27.3元，年需60千元；大型汽車1輛，每輛每月柴油85公升，每公升27.3元，年需28千元；機車9輛，每輛每月汽油11公升，每公升30.6元，年需36千元，合計339千元)。(詳公務車輛明細表)
2018 資訊服務費	2,850		
2021 其他業務租金	700		
2024 稅捐及規費	200		
2027 保險費	1,000		
2036 按日按件計資酬金	450		
2039 委辦費	5,145		
2051 物品	2,729		
2054 一般事務費	76,325		
2066 車輛及辦公器具養護費	130		
2069 設施及機械設備養護費	16,374		

內政部國家公園署金門國家公園管理處
歲出計畫提要及分支計畫概況表

(0856)-395

經資門併計

中華民國113年度

單位：新臺幣千元

工作計畫名稱及編號	5608562006 金門國家公園經營管理	預算金額	400,553
分支計畫及用途別科目	金額	承辦單位	說明
2072 國內旅費	1,540		4.車輛養護費130千元(滿4年未滿6年車輛1輛，每輛17,000元，計需17千元；滿6年以上車輛3輛，每輛36,000元，計需108千元；機車5輛，每輛1,000元，計需5千元，合計130千元)。(詳公務車輛明細表) 5.重要野生動物棲地及各項公共設施所需用地租金600千元，係業務費。 6.辦理113年度資訊管理維護服務950千元，係業務費。 7.行政管理系統維護(含差勤系統、財產管理系統、公文線上簽核系統、指型機維護、郵件系統)500千元，係業務費。 8.更新防毒軟體、資產管理系統、垃圾郵件過濾系統資料庫授權(各100人授權)、UPAS、儲存設備維護、防火牆資料庫一年更新授權一年期共400千元，係業務費。 9.isms系統顧問服務(含稽核輔導、教育訓練等)500千元，係業務費。 10.辦理金門國家公園圖資查詢系統管理維護500千元，係業務費。 11.辦理行政中心、管理站業務用影印機租金700千元，係業務費。 12.辦理傳統建築地上權登記設定及土地撥用所需之地籍資料申請暨所有權移轉、圖資管理系統地籍資料購置規費等200千元，係業務費。 13.辦理油畫等財物保險100千元，係業務費。 14.管理處法律事務諮詢服務費50千元、訴訟費用200千元，各項會議及開發許可案件審查等出席費300千元，合計550千元，係業務費。 15.委託辦理金門國家公園計畫全區地形補測暨樁位管理工作795千元，係業務費。 16.委託辦理金門國家公園第一類一般管制區細部計畫(第二次通盤檢討)，總經費2,900千元，分2年辦理，本年度編列第1年經費1,450千元，係業務費。 17.委託辦理園區建築管理相關業務含執照委外協審、無障礙業務督導、昇降設備抽驗等1,500千元，係業務費。 18.資訊維修物品耗材更換200千元，係業務費。 19.公務公文用紙60千元，非消耗品100千元，合計160千元，係業務費。
2081 運費	200		
4000 獎補助費	380		
4040 對國內團體之捐助	380		

內政部國家公園署金門國家公園管理處
歲出計畫提要及分支計畫概況表

中華民國113年度

單位：新臺幣千元

經資門併計

工作計畫名稱及編號	5608562006 金門國家公園經營管理	預算金額	400,553
分支計畫及用途別科目	金額	承辦單位	說明
			<p>20. 檔案容具及相關作業、公務公文用信封50千元，環境清潔等物品100千元，合計150千元，係業務費。</p> <p>21. 與各機關及社區團體等單位業務協調暨執行經營管理相關業務所需文具等消耗品130千元，非消耗品150千元，合計280千元，係業務費。</p> <p>22. 辦理經營管理相關業務所需印刷、圖籍繪製等經費200千元，係業務費。</p> <p>23. 建立夥伴關係，辦理國家公園諮詢委員會、傳統聚落住民（社區）參與、其他經營管理及協調聯繫相關業務費200千元，係業務費。</p> <p>24. 員工工作服、工作鞋及相關配件等1,050千元，係業務費。</p> <p>25. 管理處建物公共安全檢查申報60千元，係業務費。</p> <p>26. 行政中心等廳舍警衛勤務案1,550千元，係業務費。</p> <p>27. 辦理中山林遊憩區廳舍清潔維護勞務承攬4,522千元，係業務費。</p> <p>28. 辦理園區頽屋整理及雜木清理作業1,500千元，係業務費。</p> <p>29. 東區管理站經營管理業務22,563千元，係業務費，明細如下： (1) 園區環境維護美化所需清潔用品耗材等200千元。 (2) 東區管理站區內環境及遊憩據點清潔維護勞務費8,957千元。 (3) 中山林區域設施環境清潔及防火巷清理勞務費6,800千元。 (4) 山后聚落展館環境維護及導覽綜合服務工作費2,011千元。 (5) 小徑聚落展館環境維護及導覽綜合服務工作費1,311千元。 (6) 瓊林聚落展館環境維護及導覽綜合服務工作費1,119千元。 (7) 東區管理站執行經營管理及協調聯繫相關業務費165千元。 (8) 東區管理站區內各遊憩據點各項公共設施展示武器機電設備儀器維護保養2,000千元。</p> <p>30. 西區管理站經營管理業務22,750千元，係業</p>

內政部國家公園署金門國家公園管理處
歲出計畫提要及分支計畫概況表

(0856)-397

經費門併計

中華民國113年度

單位：新臺幣千元

工作計畫名稱及編號	5608562006 金門國家公園經營管理	預算金額	400,553
分支計畫及用途別科目	金額	承辦單位	說明
			<p>務費，明細如下：</p> <p>(1)辦理西區管理站整理園區環境及遊憩據點所轄經營管理清潔維護美化等物品300千元。</p> <p>(2)辦理古寧頭區各撥接管營區及各景(據)點區等周邊環境景觀整理所需經費9,750千元。</p> <p>(3)辦理古崗區各景(據)點、金水溪等清潔維護及植栽養護、綠美化工作所需經費9,750千元。</p> <p>(4)辦理西區管理站與各機關及社區團體等單位業務協調所需業務費150千元。</p> <p>(5)推動住民動手環境清潔、友善環境增加資源回收成效，辦理自主性淨灘活動300千元。</p> <p>(6)辦理西區管理站園區步道等公共設施定期及不定期安全檢查維修1,200千元。</p> <p>(7)辦理西區管理站各展示館設施維修、機電設備儀器等維護費1,300千元。</p> <p>31.烈嶼區管理站經營管理業務10,680千元，係業務費，明細如下：</p> <p>(1)烈嶼園區環境及遊憩據點清潔維護耗材、辦公事務及協調業務所需文具用品100千元。</p> <p>(2)烈嶼園區環境清潔維護，提升環境品質及各館服務設施業務，美化社區環境7,450千元。</p> <p>(3)辦理烈嶼園區各機關及社區團體等單位業務協調所需經費80千元。</p> <p>(4)辦理各項業務推廣及烈嶼區環教活動300千元。</p> <p>(5)烈嶼園區公共設施定期不定期安全檢查、坑道年度檢查及颱風漲九降設施維修2,000千元。</p> <p>(6)各展示館設施、機電儀器等維護750千元。</p> <p>32.遊憩服務課經營管理業務29,800千元，係業務費，明細如下：</p> <p>(1)園區公共意外責任險及建物火災保險費與設施竊盜險900千元。</p> <p>(2)污水接管證照審查費100千元(每棟5千元)。</p> <p>(3)委託辦理園區民宿賣店活化利用經營維護</p>

內政部國家公園署金門國家公園管理處
歲出計畫提要及分支計畫概況表

中華民國113年度

單位：新臺幣千元

經資門併計

工作計畫名稱及編號	5608562006 金門國家公園經營管理	預算金額	400,553
分支計畫及用途別科目	金額	承辦單位	說明
			<p>專案管理、輔導及評鑑1,400千元。</p> <p>(4)購置救生所需耗材與非耗材150千元。</p> <p>(5)污水處理廠零組件更換、除臭酵素、微生物菌等350千元。</p> <p>(6)年度緊急救災演練與購置緊急救難裝備300千元。</p> <p>(7)辦理園區巡查護管、緊急救難業務、緊急災害搶救業務及其他相關行政業務400千元。</p> <p>(8)軍事營區暨民宿賣店招標評審及活化利用會議相關費用(含委員食宿、交通及便當費等)300千元。</p> <p>(9)辦理生態旅遊相關推廣活動(含車衣製作)1,800千元。</p> <p>(10)辦理軍事營區戶外遊憩活動1,500千元。</p> <p>(11)辦公廳舍及遊客中心、展示館保全系統服務費1,800千元。</p> <p>(12)園區聚落環境清潔及垃圾清運費6,000千元。</p> <p>(13)辦理向海致敬-全園區海漂垃圾清除工作(含淨灘活動相關用途事宜)7,200千元。</p> <p>(14)污水廢棄污泥清運費及處理費100千元。</p> <p>(15)園區內消防設備委託保養檢修申報750千元。</p> <p>(16)園區傳統聚落暨遊憩區污水廠委外操作技術維護、流水水質檢測5,500千元。</p> <p>(17)園區警告暨告示牌更新維護100千元。</p> <p>(18)太武山玉章路車輛管制及監視錄影系統維護保養等相關業務150千元。</p> <p>(19)傳統建築蟻害防治1,000千元。</p> <p>33.設施及機械設備養護費1,624千元，係業務費。</p> <p>(1)園區高低壓水電設備定期申報檢驗維護費1,326千元。</p> <p>(2)飲水機濾芯更換及飲水機檢測保養維修費198千元。</p> <p>(3)電梯設備養護費100千元。</p> <p>34.辦理各項經營管理工作之連繫參加會議所需旅費1,540千元，係業務費。</p> <p>35.辦理經營管理相關業務所需運費200千元，係業務費。</p> <p>36.捐助園區內及周邊聚落社區辦理環境教育、</p>

內政部國家公園署金門國家公園管理處
歲出計畫提要及分支計畫概況表

(0856)-399

經資門併計

中華民國113年度

單位：新臺幣千元

工作計畫名稱及編號	5608562006 金門國家公園經營管理	預算金額	400,553
分支計畫及用途別科目	金額	承辦單位	說明
03 解說教育計畫	42,605	解說教育科	生態保育、住民夥伴關係活動經費380千元，係獎補助費（經常門）。
2000 業務費	42,605		本計畫經費42,605千元(公建計畫)，係業務費，包括：
2006 水電費	2,500		1.各遊客服務中心、展示館、戰史館之水電費2,500千元，係業務費。
2018 資訊服務費	150		2.行政管理系統維護案150千元，係業務費。
2027 保險費	125		3.國家公園有約活動、環境教育活動之保險費125千元，係業務費。
2036 按日按件計資酬金	705		4.解說媒體審查委員之審查費及各項出席費80千元，係業務費。
2051 物品	250		5.辦理各項解說人員訓練及國家公園有約活動、環境教育活動之講師鐘點費125千元，係業務費。
2054 一般事務費	36,775		6.各項人文、自然資源之解說書籍、導覽摺頁手冊等各項解說資料之撰寫及美編500千元，係業務費。
2069 設施及機械設備養護費	1,500		7.解說活動所需物品250千元，係業務費。
2072 國內旅費	600		8.辦理113年金門坑道音樂節活動2,300千元，係業務費。
			9.辦理金門采風、自然暨軍事體驗系列活動2,400千元，係業務費(含亮點計畫1,500千元)。
			10.中山林、乳山及行政中心駐點專案解說勞務服務委託案6,000千元，係業務費。
			11.東區管理站駐點專案解說勞務服務委託案工作費5,900千元，係業務費。
			12.西區管理站各遊客服務中心、展示館、戰史館駐點專案解說勞務服務委託案9,600千元，係業務費。
			13.烈嶼遊客服務中心、湖井頭戰史館、南山頭四營區及各據點駐點專案解說勞務服務委託案4,000千元，係業務費。
			14.辦理環境保育觀念紮根主題活動、小學生認識國家公園活動等1,300千元，係業務費。
			15.推廣解說理念出版各項人文、自然資源解說書籍、導覽摺頁手冊、增印原有出版品等2,375千元，係業務費(含媒體政策及業務宣導費75千元)。
			16.辦理解說志工及小小解說員服勤勞務服務費、管理及活動所需費用2,000千元，係業務費。
			17.辦理古寧頭、823戰史館等展示數位媒體規劃

內政部國家公園署金門國家公園管理處
歲出計畫提要及分支計畫概況表

中華民國113年度

單位：新臺幣千元

經資門併計

工作計畫名稱及編號	5608562006 金門國家公園經營管理	預算金額	400,553
分支計畫及用途別科目	金額	承辦單位	說明
04 保育研究計畫	48,481	保育研究科	900千元，係業務費。
2000 業務費	34,481		18. 遊客中心、展示館及戰史館之解說設施維修更新與多媒體組件維護等1,500千元，係業務費。
2006 水電費	1,615		19. 解說人員赴各機關及辦理各項活動及洽公所需國內旅費600千元，係業務費。
2027 保險費	80		本計畫經費48,481千元(公建計畫)，係業務費34,481千元及獎補助費14,000千元(資本門)，包括：
2036 按日按件計資酬金	92		1. 保育展示場所之水電費1,615千元，係業務費。
2039 委辦費	7,833		2. 辦理保育相關活動保險80千元，係業務費。
2045 國內組織會費	120		3. 編撰保育研究書籍撰稿費、圖片使用費及版權費，辦理保育相關演講費、邀請專家學者出席會議及審查評選各項研究計畫92千元，係業務費。
2051 物品	900		4. 委託研究金門小型候鳥繫放之研究，總經費1,957千元，分2年辦理，112年度已編列977千元，本年度續編最後1年經費980千元。
2054 一般事務費	19,600		5. 委託辦理金門國家公園保育、保存區內自然與人文資源相關調查6,853千元，係業務費，明細如下：
2069 設施及機械設備養護費	3,841		(1) 金門國家公園戰地文化景觀資源價值評估與分級治理先期規劃，總經費2,996千元，分2年辦理，112年度已編列1,496千元，本年度續編最後1年經費1,500千元。
2072 國內旅費	400		(2) 金門與烈嶼重要海岸地景點地形變遷監測計畫，總經費3,500千元，分2年辦理，112年度已編列1,750千元，本年度續編最後1年經費1,750千元。
4000 獎補助費	14,000		(3) 慈湖重要濕地基礎調查及濕地生態教育推廣計畫，總經費2,998千元，分2年辦理，112年度已編列1,498千元，本年度續編最後1年經費1,500千元。
4090 其他補助及捐助	14,000		(4) 金門歐亞水獺食性生態調查，總經費4,900千元，分3年辦理，本年度編列第1年經費1,700千元。
			(5) 金門食蟲植物遺傳多樣性調查403千元。
			6. 參與保育組織會費120千元，係業務費。
			7. 購買生物資源保護、監測所需物品、業務參考圖書、期刊雜誌等500千元，係業務費。
			8. 培育原生苗木及環境綠美化資材等400千元，

內政部國家公園署金門國家公園管理處
歲出計畫提要及分支計畫概況表

(0856)-401

經資門併計

中華民國113年度

單位：新臺幣千元

工作計畫名稱及編號	5608562006 金門國家公園經營管理	預算金額	400,553
分支計畫及用途別科目	金額	承辦單位	說明
05 營建工程計畫	190,954	環境維護科	<p>係業務費。</p> <p>9. 為植生維護、苗圃苗木之培育、環境綠美化、劣化棲地之改善與復舊等維護工作所需，辦理苗圃維護暨生物資源保育監測及外來植物清除工作5,400千元，係業務費。</p> <p>10. 推廣各項保育教育活動相關經費1,000千元，係業務費。</p> <p>11. 辦理濕地、海岸、動、植物、林木維護及生物災害防治等棲地保育及復育工作12,000千元，係業務費(含亮點計畫10,000千元)。</p> <p>12. 辦理113年度金門國家公園鳥類救傷暨救傷資料分析計畫1,200千元，係業務費。</p> <p>13. 辦理各種動、植物標本、模型製作或軍事設備資料、武器之蒐集、戰役史蹟3D建模及維護保養，各類陳展武器維護保養3,841千元，係業務費(含亮點計畫2,000千元)。</p> <p>14. 進行資源調查、協商等保育業務所需國內旅費400千元，係業務費。</p> <p>15. 配合國家公園轄區內所在各鄉鎮傳統聚落，捐助園區內建築再生與整建建築物等14,000千元，係獎補助費(資本門)。</p> <p>本計畫經費190,954千元(公建計畫)，係設備及投資，包括：</p> <p>1. 房屋建築及設備費94,854千元，明細如下：</p> <p>(1) 辦理傳統建築修復及活化再利用工程31,174千元。(含工程管理費481千元，$31,174 \text{千元} \times 90\% \times 1\% + 200 \text{千元} = 481 \text{千元}$，並配合工程結算總價覈實於得提列數額內執行。)</p> <p>(2) 辦理園區展示館整修工程4,000千元。(含工程管理費108千元，$4,000 \text{千元} \times 90\% \times 3\% = 108 \text{千元}$，並配合工程結算總價覈實於得提列數額內執行。)</p> <p>(3) 辦理自行車路網週邊展示館優化計畫46,480千元(亮點計畫)。(含工程管理費618千元，$46,480 \text{千元} \times 90\% \times 1\% + 200 \text{千元} = 618 \text{千元}$，並配合工程結算總價覈實於得提列數額內執行。)</p> <p>(4) 辦理辦公廳舍改善工程13,200千元。(含工程管理費253千元，$13,200 \text{千元} \times 90\% \times 1.5\% + 75 \text{千元} = 253 \text{千元}$，並配合工程結算總價覈實於得提列數額內執行。)</p> <p>2. 公共建設及設施費96,100千元，明細如下：</p>
3000 設備及投資	190,954		
3010 房屋建築及設備費	94,854		
3015 公共建設及設施費	96,100		

內政部國家公園署金門國家公園管理處
歲出計畫提要及分支計畫概況表

中華民國113年度

單位：新臺幣千元

經費門併計

工作計畫名稱及編號	5608562006 金門國家公園經營管理	預算金額	400,553
分支計畫及用途別科目	金額	承辦單位	說明
06 其他設備計畫 3000 設備及投資 3030 資訊軟硬體設備費 3035 雜項設備費	4,180 4,180 2,895 1,285	行政室	<p>(1)參與(動態)型戰爭體驗(遊戲)計畫40,000千元(亮點計畫)。(含工程管理費560千元，40,000千元×90%×1%+200千元=560千元，並配合工程結算總價覈實於得提列數額內執行。)</p> <p>(2)辦理自行車路網週邊服務設施及環境改善計畫30,900千元(亮點計畫)。(含工程管理費478千元，30,900千元×90%×1%+200千元=478千元，並配合工程結算總價覈實於得提列數額內執行。)</p> <p>(3)辦理自行車路網週邊水環境改善計畫22,200千元(亮點計畫)。(含工程管理費375千元，22,200千元×90%×1.5%+75千元=375千元，並配合工程結算總價覈實於得提列數額內執行。)</p> <p>(4)114年度傳統建築、軍事營區及其他工程之先期委託規劃設計費及太武山林間步道系統委託規劃設計及監造案3,000千元(亮點計畫)。</p> <p>本計畫經費4,180千元(公建計畫)，係設備及投資，包括：</p> <p>1. 資訊軟硬體設備費2,895千元，明細如下：</p> <p>(1)汰換個人電腦主機12台，每台25千元，計300千元。</p> <p>(2)汰換高階儲存伺服器2台，每台375千元，計750千元。</p> <p>(3)汰換高速交換器8台，每台75千元，計600千元。</p> <p>(4)汰換平板電腦(10S)7台，每台21.5千元，計151千元。</p> <p>(5)汰換開標室及烈嶼站會議室投影設備75吋觸控式螢幕2台，每台75千元，計150千元。</p> <p>(6)新購微軟伺服器作業系統授權6套，每套30千元，計180千元。</p> <p>(7)購置資訊系統異地備份備援相關設備分攤款614千元。</p> <p>(8)新購公文管理系統功能擴充150千元。</p> <p>2. 雜項設備費1,285千元，明細如下：</p> <p>(1)汰換湖井頭戰史館分離式冷氣機4台，每台150千元，計600千元。</p> <p>(2)汰換烈嶼管理站分離式冷氣機2台，每台35</p>

內政部國家公園署金門國家公園管理處
歲出計畫提要及分支計畫概況表

(0856)-403

經資門併計

中華民國113年度

單位：新臺幣千元

工作計畫名稱及編號	5608562006 金門國家公園經營管理		預算金額	400,553
分支計畫及用途別科目	金額	承辦單位	說明	
			千元，計70千元 (3)新購翟山坑道冰溫熱飲水機1台30千元。 (4)汰換監測用數位相機1台35千元。 (5)新購4K生態即時影像建置550千元(含4K光學變焦30倍攝影機1台計300千元、即時影像直播平台設置250千元)。	

(0856)-404

內政部國家公園署金門國家公園管理處
各項費用彙計表

中華民國113年度

單位：新臺幣千元

工作計畫名稱及編號 第一、二級用途別 科目名稱及編號	5608560100 一般行政	5608562006 金門國家公園 經營管理			合 計
合 計	72,035	400,553			472,588
1000 人事費	72,035	-			72,035
1015 法定編制人員待遇	34,000	-			34,000
1020 約聘僱人員待遇	11,890	-			11,890
1025 技工及工友待遇	4,901	-			4,901
1030 獎金	10,100	-			10,100
1035 其他給與	951	-			951
1040 加班費	1,321	-			1,321
1050 退休離職儲金	4,212	-			4,212
1055 保險	4,660	-			4,660
2000 業務費	-	191,027			191,027
2003 教育訓練費	-	380			380
2006 水電費	-	6,865			6,865
2009 通訊費	-	1,850			1,850
2012 土地租金	-	600			600
2018 資訊服務費	-	3,000			3,000
2021 其他業務租金	-	700			700
2024 稅捐及規費	-	290			290
2027 保險費	-	1,424			1,424
2036 按日按件計資酬金	-	1,247			1,247
2039 委辦費	-	12,978			12,978
2045 國內組織會費	-	120			120
2051 物品	-	3,879			3,879
2054 一般事務費	-	132,880			132,880
2066 車輛及辦公器具養護費	-	279			279
2069 設施及機械設備養護費	-	21,715			21,715
2072 國內旅費	-	2,540			2,540
2081 運費	-	200			200
2093 特別費	-	80			80
3000 設備及投資	-	195,134			195,134

內政部國家公園署金門國家公園管理處
各項費用彙計表

中華民國113年度

單位：新臺幣千元

工作計畫名稱及編號 第一、二級用途別 科目名稱及編號	5608560100 一般行政	5608562006 金門國家公園 經營管理				合 計
3010 房屋建築及設備費	-	94,854				94,854
3015 公共建設及設施費	-	96,100				96,100
3030 資訊軟硬體設備費	-	2,895				2,895
3035 雜項設備費	-	1,285				1,285
4000 獎補助費	-	14,392				14,392
4040 對國內團體之捐助	-	380				380
4085 獎勵及慰問	-	12				12
4090 其他補助及捐助	-	14,000				14,000

(0856)-406

內政部國家公園署金門國家公園管理處
人事費彙計表

中華民國113年度

單位：新臺幣千元

人 事 費 別	金 額	說 明
一、民意代表待遇	-	
二、政務人員待遇	-	
三、法定編制人員待遇	34,000	
四、約聘僱人員待遇	11,890	
五、技工及工友待遇	4,901	
六、獎金	10,100	
七、其他給與	951	
八、加班費	1,321	
九、退休退職給付	-	
十、退休離職儲金	4,212	
十一、保險	4,660	
十二、調待準備	-	
合 計	72,035	

本 頁 空 白

款	項	目	節	名 稱	員 額 (單位：													
					職 員		警 察		法 警		駐 警		工 友		技 工		駕 駛	
					本年度	上年度	本年度	上年度	本年度	上年度	本年度	上年度	本年度	上年度	本年度	上年度	本年度	上年度
7				000800000 內政部主管														
	6			000856000 國家公園署及所屬	33	33	-	-	-	-	-	-	2	2	2	2	4	5
		1		5608560100 一般行政	33	33	-	-	-	-	-	-	2	2	2	2	4	5

金門國家公園管理處

明細表

113年度

單位：新臺幣千元

人								年 需 經 費			說 明
聘 用		約 僱		駐外雇員		合 計		本 年 度	上 年 度	比 較	
本 年 度	上 年 度	本 年 度	上 年 度	本 年 度	上 年 度	本 年 度	上 年 度				
6	6	12	12	-	-	59	60	70,714	68,572	2,142	金門國家公園經營管理：預計進用勞務承攬195人，經費93,596千元。
6	6	12	12	-	-	59	60	70,714	68,572	2,142	

(0856)-410

內政部國家公園署金門國家公園管理處
公務車輛明細表

中華民國113年度

單位：新臺幣千元

車輛數	車輛種類	乘客人數 不含司機	購置 年月	汽缸總 排氣量 (立方公分)	油料費			養護費	其他	備註
					數量(公升)	單價(元)	金額			
1	現有車輛： 小客車及小客貨兩 用車	4	98.05	2,359	0	30.60	0	0	26	0456-WV。
1	小客車及小客貨兩 用車	4	98.05	2,359	0	30.60	0	0	26	0457-WV。
1	小客車及小客貨兩 用車	6	101.04	2,488	1,404	30.60	43	36	26	0783-F2。
1	小客車及小客貨兩 用車	6	101.04	2,488	1,404	30.60	43	36	26	0786-F2。
1	小客車及小客貨兩 用車	4	104.05	2,359	1,404	30.60	43	36	28	AFH-1309。
1	小客車及小客貨兩 用車	7	105.03	2,198	1,404	30.60	43	36	35	AKH-0869。
1	小客車及小客貨兩 用車	7	105.03	2,198	1,404	30.60	43	36	36	AKH-0870。
1	小貨車	5	108.06	2,497	1,104	27.30	30	17	28	AXF-2615。
6	機車	1	99.02	125	792	30.60	24	6	12	633-HKW、635-HKW、636-HKW、637-HKW、638-HKW、639-HKW。
3	機車	1	104.05	125	396	30.60	12	3	9	ADY-9219、ADY-9220、ADY-9221。
1	機車	1	107.04	3	0	0.00	0	1	5	EWA-0502。
1	特種車 - 垃圾車	2	104.07	4,009	1,020	27.30	28	36	26	067-Q2。 遊憩服務課使用。
1	特種車 - 其他	2	98.07	2,977	1,104	27.30	30	36	26	0605-WV。 資源回收車。 遊憩服務課使用。
	合 計				11,436		339	279	309	

附錄（八）

內政部國家公園署
海洋國家公園管理處

內政部國家公園署
海洋國家公園管理處

目次

中華民國 113 年度

	頁次
一、歲出計畫提要及分支計畫概況表	
(一) 一般行政-----	411
(二) 海洋國家公園經營管理-----	412-420
二、各項費用彙計表-----	421-422
三、人事費彙計表-----	423
四、預算員額明細表-----	424-425
五、公務車輛明細表-----	426

內政部國家公園署海洋國家公園管理處
歲出計畫提要及分支計畫概況表

(0856)-411

經資門併計

中華民國113年度

單位：新臺幣千元

工作計畫名稱及編號	5608560100 一般行政	預算金額	44,007
-----------	-----------------	------	--------

計畫內容：
辦理現職人員及公務人員考試錄取訓練人員之待遇等相關事宜。

預期成果：
增進公務處理時效、提高工作效率。

分支計畫及用途別科目	金額	承辦單位	說明
01 人員維持	44,007	人事機構	1. 包含職員33人、工友1人、技工1人、聘用4人，合計39人之待遇30,065千元。
1000 人事費	44,007		2. 員工年終、考績等獎金6,533千元。
1015 法定編制人員待遇	26,444		3. 員工休假補助等624千元。
1020 約聘僱人員待遇	2,300		4. 員工趕辦業務超時加班費及不休假加班費等1,650千元。
1025 技工及工友待遇	1,321		5. 實施退撫新制政府應負擔部份之退休退職及資遣給付等2,200千元。
1030 獎金	6,533		6. 約聘僱人員之離職儲金公提部分150千元。
1035 其他給與	624		7. 技工及工友依據勞動基準法第56條規定按月提撥勞工退休準備金85千元。
1040 加班費	1,650		8. 應由政府負擔之公保、勞保、健保保費補助2,700千元。
1050 退休離職儲金	2,435		
1055 保險	2,700		

工作計畫名稱及編號	5608562007 海洋國家公園經營管理	預算金額	190,732
計畫內容：	<ol style="list-style-type: none"> 1. 辦理海管處臨時辦公廳舍、各管理站與據點及周邊公共設施環境清潔維護、行政管理、資通訊、資訊系統開發維護、運輸補給，與器材設備維護等工作。 2. 增進海洋國家公園海、陸域廢棄物清理，維護海洋生態系統，改善園區環境景觀。 3. 委託辦理澎湖南方四島國家公園社區培力與生態旅遊遊程推廣。 4. 辦理海洋保育推廣及環境教育活動、更新製作出版品及環教教材、建置解說資源資料庫。 5. 委託辦理澎湖南方四島國家公園軟體動物資源調查及東沙環礁檸檬鯊分布調查。 6. 興建遊客中心及相關設施新建工程。 7. 辦理東沙既有設施及景觀改善工程及澎湖南方四島傳統建築、管理服務設施及遊客服務中心整建工程等設計及工程。 	預期成果：	<ol style="list-style-type: none"> 1. 辦理臨時辦公廳舍、各管理站與據點及周邊公共設施環境清潔、植栽養護及景觀美化等工作，維護整體洽公環境及服務品質。 2. 辦理澎湖南方四島國家公園社區培力與生態旅遊遊程推廣，建立夥伴關係及提升對國家公園理念認同。 3. 辦理海洋保育推廣及環境教育活動、出版品及環境教育教材製作，提升全民海洋保育觀念。 4. 辦理國家公園海、陸域環境生態調查，及進行永久生態樣區監測，累積長期生態環境變遷資料，並加強棲地維護管理，以維護生物多樣性。 5. 興建遊客中心等設計及工程，將可提升管理服務效能，改善環境品質，及提供環境教育平台。 6. 辦理東沙建物改善工程、澎湖南方四島傳統建築、管理服務設施及遊客服務中心整建工程，以維護島嶼生態環境。
分支計畫及用途別科目	金額	承辦單位	說明
01 基本行政工作維持	675	行政室	本計畫經費675千元，係業務費663千元及獎補助費12千元(經常門)，包括：
2000 業務費	663		1. 現職員工於各級學校修習相關學分、學位或研究所補貼學分費40千元。
2003 教育訓練費	40		2. 一般事務費505千元(含文康活動費3千元×39人=117千元)。
2054 一般事務費	505		3. 辦公器具養護費38千元。
2066 車輛及辦公器具養護費	38		4. 特別費80千元。
2093 特別費	80		5. 退休退職技工工友三節慰問金12千元(6千元×2人=12千元)。
4000 獎補助費	12		
4085 獎勵及慰問	12		
02 經營管理計畫	58,508	企劃經理課	本計畫經費58,508千元(公建計畫)，係業務費58,128千元及獎補助費380千元(經常門)，包括：
2000 業務費	58,128		1. 出席費50千元，係業務費。
2003 教育訓練費	400		2. 辦理法律諮詢服務經費100千元，係業務費。
2006 水電費	1,050		3. 辦理管理處研究發展、考核、文書、事務及財產管理，歲計及會計管理、統計管理、人事管理等一般行政工作費用4,410千元，係業務費，明細如下：
2009 通訊費	2,350		(1) 處理經常公務業務之水電費400千元。
2018 資訊服務費	2,679		(2) 一般通訊費500千元。
2021 其他業務租金	450		(3) 一般事務費745千元。
2024 稅捐及規費	124		(4) 執行一般公務之出差旅費2,200千元及運費50千元，合計2,250千元。
2027 保險費	1,020		(5) 事務、防護、陳設、手工、醫療、其他未達1萬元之非消耗品及消耗品等購置315千元，資訊設備周邊非消耗品及消耗品購置補充200千元，合計515千元。
2036 按日按件計資酬金	150		
2051 物品	4,069		
2054 一般事務費	34,090		
2063 房屋建築養護費	261		
2066 車輛及辦公器具養護費	188		
2069 設施及機械設備養護費	9,047		
2072 國內旅費	2,200		
2081 運費	50		
4000 獎補助費	380		4. 公務車輛：臨時辦公廳舍公務車3部及電動機車1輛相關經費443千元，係業務費，明細如下
4040 對國內團體之捐助	380		

內政部國家公園署海洋國家公園管理處
歲出計畫提要及分支計畫概況表

(0856)-413

經資門併計

中華民國113年度

單位：新臺幣千元

工作計畫名稱及編號	5608562007 海洋國家公園經營管理	預算金額	190,732
分支計畫及用途別科目	金額	承辦單位	說明
			<p>：</p> <p>(1)公務車輛稅捐、規費及保險160千元，包括： ：車輛牌照稅29千元、燃料費17千元及車輛保險費114千元(含強制保險費9千元及車體損失險等105千元)。</p> <p>(2)公務車輛油料153千元(小型汽車3輛，每輛每月汽油139公升，每公升30.6元，年需153千元)。(詳公務車輛明細表)</p> <p>(3)車輛養護費130千元(購置滿2年未滿4年公務車輛1輛，每輛每年25,500元，計需26千元；購置滿6年以上公務車輛2輛，每輛每年51,000元，計需102千元；機車1輛，每輛每年1,700元，計需2千元，合計130千元)。(詳公務車輛明細表)</p> <p>5.為辦理行政業務，租用多功能影印4部租金450千元，係業務費。</p> <p>6.辦理資訊業務系統開發改善，辦公室業務自動化，軟硬體維護，軟體合法化，教育訓練等工作計需2,220千元，係業務費，明細如下： (1)全球資訊網、行政入口網、公文及財物管理等應用軟體維護費996千元。 (2)差勤系統及卡鐘系統管理軟體維護費80千元。 (3)管理處資訊設備軟硬體及東沙管理站衛星網路系統定期維護費1,144千元。</p> <p>7.購置年度軟體使用授權需459千元，係業務費，明細如下： (1)購置平面設計及影像編輯軟體Creative Cloud for teams(CCT)組合包一年期3套，每套33千元，計99千元。 (2)購置工程繪圖軟體Autodesk工業軟體集一年期1套230千元。 (3)購置趨勢科技ApexOne防毒軟體一年期1套130千元。</p> <p>8.東沙管理站衛星通訊費用1,100千元，網路專線及撥接線路使用費750千元(含東吉、嶼坪管理站及馬公服務中心)，合計1,850千元，係業務費。</p> <p>9.辦理建管業務訓練、語言教育訓練、資訊教育訓練、潛水技能、操艇訓練、急難救助、安全維護、海域保育管理及海洋污染防治等人員在職訓練費用400千元，係業務費。</p>

內政部國家公園署海洋國家公園管理處
歲出計畫提要及分支計畫概況表

經費門併計

中華民國113年度

單位：新臺幣千元

工作計畫名稱及編號	5608562007 海洋國家公園經營管理	預算金額	190,732
分支計畫及用途別科目	金額	承辦單位	說明
			<p>10. 製發員工工作服、工作鞋及相關配件等經費423千元，係業務費。</p> <p>11. 辦理海管處簡易行政工作及環境清潔維護委外服務案等費用5,000千元，係業務費。</p> <p>12. 辦理東沙環礁及澎湖南方四島公共意外責任險、海管處所屬房舍火災險及船艇保險案等費用900千元(含公共意外責任險430千元、房舍火災險120千元、公務船船體及乘員保險費350千元)，係業務費。</p> <p>13. 稅捐及規費77千元，申請土地及建物等相關文件費，係業務費。</p> <p>14. 辦理國家公園經營管理諮詢之業務說明會、公聽會及與各機關、團體與居民溝通協調業務經費97千元，係業務費。(含媒體政策及業務宣導費7千元)</p> <p>15. 辦理土地撥用、建築物調查及建築管理等相關業務經費50千元，係業務費。</p> <p>16. 辦理辦公廳舍建築檢修及養護修繕261千元(含馬公服務中心、東沙管理站、東吉管理站、東吉遊客中心及備勤室等廳舍)，係業務費。</p> <p>17. 國家公園區域內海難或海洋污染事件應變處理相關費用325千元，係業務費。</p> <p>18. 澎湖南方四島手作步道工作假期2,000千元。</p> <p>19. 辦理澎湖南方四島國家公園第1次通盤檢討計畫圖資製作費用1,000千元，係業務費。</p> <p>20. 東沙管理站經營管理8,429千元，係業務費，明細如下：</p> <p>(1) 113年度東沙環礁國家公園環境清潔及設施巡查維修工作委外服務案3,300千元。</p> <p>(2) 辦理健全災害防救體系、海域安全維護及緊急救難等裝備、器材、設備維護等經費300千元。</p> <p>(3) 事務、醫療、陳設、手工、防護、導航、泊靠、環境整理、植物培育、生物復育及野生物救傷等消耗品500千元，為園區保育巡查、環境維護、生物復育、野生物救傷購置腳踏車、潛水用配備及器械等非消耗品400千元，合計900千元。</p> <p>(4) 東沙管理站、東沙海洋研究中心事務，與外來種移除、原生種植物培育網室及馴化場用相關器械、物品及耗材500千元。</p>

內政部國家公園署海洋國家公園管理處
歲出計畫提要及分支計畫概況表

(0856)-415

經資門併計

中華民國113年度

單位：新臺幣千元

工作計畫名稱及編號	5608562007 海洋國家公園經營管理	預算金額	190,732
分支計畫及用途別科目	金額	承辦單位	說明
			<p>(5)碎木機、汙水處理廠、研究船艇油料及東沙站相關設施必需用電電廠油料分攤700千元。</p> <p>(6)公務車輛：農用搬運車、電動搬運車及電動機車相關經費82千元。 <1>車輛養護費35千元(購置未滿2年農用搬運車1輛，每輛每年8,500元，計需9千元；購置滿2年未滿4年電動搬運車輛1輛，每輛每年23,000元，計需23千元；機車2輛，每輛每年1,700元，計需3千元，合計35千元)。(詳公務車輛明細表) <2>電動機車2輛，計需強制險1千元。 <3>公務車輛油料46千元(農用搬運車1輛，每輛每月柴油139公升，每公升27.3元，年需46千元)。(詳公務車輛明細表)</p> <p>(7)東沙管理站機械及設施操作暨維護費2,647千元。 <1>機械儀器設備維護費600千元。 <2>海水淡化機系統耗材更換費997千元。 <3>污水處理(MBR)系統耗材更換費800千元。 <4>野生保育中心維生系統維護代操作及耗材更換費250千元。</p> <p>21.東吉管理站經營管理29,184千元，係業務費，明細如下： (1)處理經常公務業務之水電費650千元。 (2)事務、醫療、陳設、手工、防護、導航、泊靠、環境整理、植物培育、生物復育及野生物救傷等消耗品300千元，為園區保育巡查、環境維護、生物復育、野生物救傷購置腳踏車、潛水用配備及器械等非消耗品300千元，合計600千元。 (3)辦理健全災害防救體系、海域安全維護及緊急救難等裝備、器材及設備維護等費用800千元。 (4)公務車輛：農用搬運車及公務機車相關經費84千元。 <1>車輛養護費23千元(購置未滿2年農用搬運車1輛，每輛每年8,500元，計需9千元；機車8輛，每輛每年1,700元，計需14千元，合計23千元)。(詳公務車輛明細表)</p>

內政部國家公園署海洋國家公園管理處
歲出計畫提要及分支計畫概況表

中華民國113年度

單位：新臺幣千元

經費門併計

工作計畫名稱及編號	5608562007 海洋國家公園經營管理	預算金額	190,732
分支計畫及用途別科目	金額	承辦單位	說明
			<p><2>公務機車1輛及電動機車7輛，計需燃料費1千元及強制險5千元，合計6千元。</p> <p><3>公務車輛油料55千元。(農用搬運車1輛，每輛每月柴油139公升，每公升27.3元，年需46千元；機車1輛，每輛每月汽油26公升，每公升30.6元，年需9千元，合計55千元)。(詳公務車輛明細表)</p> <p>(5)管理站機械及設施維護費700千元。</p> <p>(6)公務船：國家公園1號及國家公園2號相關經費8,200千元。</p> <p><1>澎湖南方四島公務船2艘駕駛(3名)、保育巡查員(3名)及簡易行政人員(4名)勞務費7,300千元。</p> <p><2>澎湖南方四島船艇油料500千元。</p> <p><3>澎湖南方四島船艇維護保養費用400千元。</p> <p>(7)海水淡化廠及汙水處理系統營運相關經費4,300千元。</p> <p><1>澎湖南方四島水資源系統操作暨維護4,200千元。</p> <p><2>海水淡化廠發電機備用油料100千元。</p> <p>(8)澎湖南方四島國家公園環境清潔勞務費用3,500千元。</p> <p>(9)澎湖南方四島海岸清理維護費用9,600千元。</p> <p>(10)分攤望安鄉公所澎湖南方四島垃圾轉運處理費用750千元。</p> <p>22. 捐助民間保育和環保團體辦理澎湖南方四島生態研習、環境教育、地方節慶及民俗文化等活動經費380千元，係獎補助費(經常門)。</p>
03 解說教育計畫	9,800	解說教育課	本計畫經費9,800千元(公建計畫)，係業務費，
2000 業務費	9,800		包括：
2003 教育訓練費	250		1. 辦理海洋解說及保育志工招募、訓練、值勤、
2027 保險費	50		服勤津貼、保險及環境教育訓練等經費800千元，係業務費，明細如下：
2036 按日按件計資酬金	300		(1) 志工基本素養、專業知識、現地實務及環
2039 委辦費	2,000		境教育等訓練、招募與雜項等250千元。
2051 物品	500		(2) 志工服勤津貼500千元。
2054 一般事務費	6,200		(3) 保險費50千元。
2072 國內旅費	500		2. 製作出版品所需設計費、稿費、審查費及出席
			費等300千元，係業務費，明細如下： (1) 審查費及出席費150千元。

內政部國家公園署海洋國家公園管理處
歲出計畫提要及分支計畫概況表

(0856)-417

經費門併計

中華民國113年度

單位：新臺幣千元

工作計畫名稱及編號	5608562007 海洋國家公園經營管理	預算金額	190,732
分支計畫及用途別科目	金額	承辦單位	說明
04 保育研究計畫	21,711	保育研究課	(2)講座鐘點費50千元。 (3)設計費及稿費100千元。 3.購置圖片、幻燈片、影音光碟、圖書及解說教育器材等經費500千元，係業務費，明細如下： (1)購置圖片與影音光碟資料等200千元。 (2)購置及租用解說相關器材及工具書等300千元。 4.辦理海洋自然保育推廣及環境教育活動經費4,700千元，係業務費，明細如下： (1)辦理海洋環境教育活動費1,600千元。 (2)辦理與國家公園有約及特展等自然保育推廣活動費1,100千元。 (3)委託辦理國家公園自然人文體驗及社區培力等計畫2,000千元。 5.製作影音視聽等多媒體、解說叢書及影音光碟，印製推廣手冊、專刊、年報、海報簡訊及摺頁等經費3,000千元，係業務費，明細如下： (1)辦理國家公園海洋生態資源影片拍攝案，總經費4,000千元，分2年辦理，本年度編列第1年經費2,000千元。 (2)辦理國家公園出版品更新製作及環境教育教材製作等1,000千元。 6.辦理解說教育業務員工差旅費500千元，係業務費。
2000 業務費	20,211		本計畫經費21,711千元(公建計畫)，係業務費20,211千元及獎補助費1,500千元(經常門1,000千元、資本門500千元)，包括：
2021 其他業務租金	5,500		1.專家學者審查出席費200千元，係業務費。
2036 按日按件計資酬金	200		2.委託辦理東沙環礁國家公園大型藻類資源調查，總經費3,000千元，分2年辦理，112年度已編列1,500千元，本年度續編最後1年經費1,500千元，係業務費。
2039 委辦費	10,011		3.委託辦理東沙島昆蟲資源調查，總經費3,400千元，分2年辦理，112年度已編列1,600千元，本年度續編最後1年經費1,800千元，係業務費。
2045 國內組織會費	100		4.委託辦理澎湖南方四島國家公園軟體動物資源調查2,200千元，係業務費。
2051 物品	300		5.委託辦理東沙環礁檸檬鯊分布調查2,200千元，係業務費。
2054 一般事務費	1,600		6.委託辦理澎湖南方四島國家公園步道資源調查711千元，係業務費。
2072 國內旅費	400		
2081 運費	2,100		
4000 獎補助費	1,500		
4050 對學生之獎助	1,000		
4090 其他補助及捐助	500		

內政部國家公園署海洋國家公園管理處
歲出計畫提要及分支計畫概況表

中華民國113年度

單位：新臺幣千元

經費門併計

工作計畫名稱及編號	5608562007 海洋國家公園經營管理		預算金額	190,732
分支計畫及用途別科目	金額	承辦單位	說明	
			7. 委託辦理澎湖南方四島國家公園聚落發展與社會變遷，總經費3,200千元，分2年辦理，本年度編列第1年經費1,600千元，係業務費。 8. 於生態敏感區設置永久生態樣區進行監測業務，並辦理海洋生態調查、環境監測及珊瑚礁總體檢業務經費1,300千元，係業務費。 9. 參加保育組織或學術團體會費100千元，係業務費。 10. 事務、防護、陳設、手工、醫療及其他消耗品等購置200千元，購置海洋保育研究相關之中外文圖書、期刊、光碟及文獻資料庫等經費100千元，合計300千元，係業務費。 11. 海洋資源保育與推廣以及辦理研討會經費300千元，係業務費。 12. 辦理保育研究業務員工差旅費400千元，係業務費。 13. 為利東沙環礁國家公園經營管理之需，租用民航機往返東沙-台灣5,500千元，係業務費。 14. 東沙物資運補費用1,100千元，係業務費。 15. 辦理澎湖南方四島人員及物資運補1,000千元，係業務費。 16. 辦理海洋生態保護區保育業務、長期性監測調查、自行研究、鼓勵大專、研究生及博士參與論文研究或合作研究經費1,000千元，係獎補助費(經常門)。 17. 辦理澎湖南方四島國家公園傳統建築保存活化經費500千元，係獎補助費(資本門)。	
05 營建工程計畫	92,918	環境維護課	本計畫經費92,918千元(公建計畫)，係設備及投資，包括：	
3000 設備及投資	92,918			
3010 房屋建築及設備費	90,918		1. 辦理遊客中心及相關設施新建工程，總經費340,000千元，分10年辦理，106至112年度已編列171,992千元，本年度續編第8年經費76,418千元[含工程管理費567千元，(340,000千元×85%×0.7%+500千元)×(76,418千元/340,000千元)=567千元，並配合工程結算總價覈實於得提列數額內執行]。	
3015 公共建設及設施費	2,000		2. 澎湖南方四島傳統建築、管理服務設施及遊客服務中心整建工程，總經費71,000千元，分3年辦理，112年度已編列16,482千元，本年度續編第2年經費12,000千元[含工程管理費136千元，(71,000千元×85%×1%+200千元)×(12	

內政部國家公園署海洋國家公園管理處
歲出計畫提要及分支計畫概況表

(0856)-419

經費門併計

中華民國113年度

單位：新臺幣千元

工作計畫名稱及編號	5608562007 海洋國家公園經營管理	預算金額	190,732
分支計畫及用途別科目	金額	承辦單位	說明
06 交通及運輸設備計畫	4,320	行政室	<p>,000千元/71,000千元)=136千元，並配合工程結算總價覈實於得提列數額內執行]。</p> <p>3.東沙海水淡化設施、既有設施及環境景觀改善工程，總經費60,000千元，分3年辦理，本年度編列第1年經費2,000千元[含工程管理費24千元，(60,000千元×85%×1%+200千元)×(2,000千元/60,000千元)=24千元，並配合工程結算總價覈實於得提列數額內執行]。</p> <p>4.辦理遊客中心裝修工程，總經費75,000千元，分7年辦理，109至112年度已編列8,500千元，本年度續編第5年經費2,500千元[含工程管理費28千元，(75,000千元×85%×1%+200千元)×(2,500千元/75,000千元)=28千元，並配合工程結算總價覈實於得提列數額內執行]。</p> <p>本計畫經費4,320千元(公建計畫)，係設備及投資，包括：</p> <p>1.為執行東沙環礁海域保育巡查與環境監測之需，新購公務船艇(含相關航儀等配備)1艘4,200千元。</p> <p>2.為辦理海管處園區巡查及人員物資載運所需，新購重型電動機車(含電池)1輛120千元。</p>
3000 設備及投資	4,320		
3025 運輸設備費	4,320		
07 其他設備計畫	2,800	企劃經理課	<p>本計畫經費2,800千元(公建計畫)，係設備及投資，包括：</p> <p>1.為強化防災及保育作業工作，購置東沙環礁國家公園船用雷達1套500千元。</p> <p>2.資訊硬體設備費535千元，明細如下：</p> <p>(1)汰換不堪用老舊個人電腦(含作業系統)5台，每台25千元，計125千元。</p> <p>(2)汰換筆記型電腦2台，每台30千元，計60千元。</p> <p>(3)汰換網路附加儲存系統2台，每台175千元，計350千元。</p> <p>3.資訊軟體購置費764千元，明細如下：</p> <p>(1)購置合法套裝軟體100千元(含資安、主機備份軟體及各業務用套裝軟體)。</p> <p>(2)伺服器系統軟體升級更新50千元。</p> <p>(3)購置資訊系統異地備份備援相關設備614千元。</p> <p>4.公文系統線上簽核擴充案50千元。</p> <p>5.雜項設備費951千元，明細如下：</p> <p>(1)為海域保育調查工作購置環境監測調查用儀器5台，每台100千元，計500千元。</p>
3000 設備及投資	2,800		
3020 機械設備費	500		
3030 資訊軟硬體設備費	1,349		
3035 雜項設備費	951		

(0856)-420

內政部國家公園署海洋國家公園管理處
歲出計畫提要及分支計畫概況表

中華民國113年度

單位：新臺幣千元

經資門併計

工作計畫名稱及編號	5608562007 海洋國家公園經營管理	預算金額	190,732
分支計畫及用途別科目	金額	承辦單位	說明
			<p>(2)汰換東沙環礁國家公園經營管理使用設備180千元，明細如下：</p> <ul style="list-style-type: none"><1>東沙管理站簡報室投影機1台80千元。<2>東沙管理站野生動物保育中心冷氣機1台40千元。<3>東沙管理站防水攝影設備2台，每台30千元，計60千元 <p>(3)購置東沙環礁國家公園經營管理使用設備241千元，明細如下：</p> <ul style="list-style-type: none"><1>東沙管理站、海洋研究站使用空氣清淨機4台，每台24千元，計96千元。<2>保育研究及災害防救使用之探照燈設備2台，每台15千元，計30千元。<3>東沙管理站海洋污染緊急應變器材高壓清洗機1台65千元。<4>東沙管理站海洋污染緊急應變器材移動式緊急發電機1台50千元。 <p>(4)汰換澎湖南方四島國家公園經營管理使用東吉管理站飲用水設備1台30千元。</p>

內政部國家公園署海洋國家公園管理處
各項費用彙計表

中華民國113年度

單位：新臺幣千元

工作計畫名稱及編號 第一、二級用途別 科目名稱及編號	5608560100 一般行政	5608562007 海洋國家公園 經營管理			合 計
合 計	44,007	190,732			234,739
1000 人事費	44,007	-			44,007
1015 法定編制人員待遇	26,444	-			26,444
1020 約聘僱人員待遇	2,300	-			2,300
1025 技工及工友待遇	1,321	-			1,321
1030 獎金	6,533	-			6,533
1035 其他給與	624	-			624
1040 加班費	1,650	-			1,650
1050 退休離職儲金	2,435	-			2,435
1055 保險	2,700	-			2,700
2000 業務費	-	88,802			88,802
2003 教育訓練費	-	690			690
2006 水電費	-	1,050			1,050
2009 通訊費	-	2,350			2,350
2018 資訊服務費	-	2,679			2,679
2021 其他業務租金	-	5,950			5,950
2024 稅捐及規費	-	124			124
2027 保險費	-	1,070			1,070
2036 按日按件計資酬金	-	650			650
2039 委辦費	-	12,011			12,011
2045 國內組織會費	-	100			100
2051 物品	-	4,869			4,869
2054 一般事務費	-	42,395			42,395
2063 房屋建築養護費	-	261			261
2066 車輛及辦公器具養護費	-	226			226
2069 設施及機械設備養護費	-	9,047			9,047
2072 國內旅費	-	3,100			3,100
2081 運費	-	2,150			2,150
2093 特別費	-	80			80
3000 設備及投資	-	100,038			100,038

(0856)-422

內政部國家公園署海洋國家公園管理處
各項費用彙計表

中華民國113年度

單位：新臺幣千元

工作計畫名稱及編號 第一、二級用途別 科目名稱及編號	5608560100 一般行政	5608562007 海洋國家公園 經營管理				合 計
3010 房屋建築及設備費	-	90,918				90,918
3015 公共建設及設施費	-	2,000				2,000
3020 機械設備費	-	500				500
3025 運輸設備費	-	4,320				4,320
3030 資訊軟硬體設備費	-	1,349				1,349
3035 雜項設備費	-	951				951
4000 獎補助費	-	1,892				1,892
4040 對國內團體之捐助	-	380				380
4050 對學生之獎助	-	1,000				1,000
4085 獎勵及慰問	-	12				12
4090 其他補助及捐助	-	500				500

內政部國家公園署海洋國家公園管理處

人事費彙計表

中華民國113年度

單位：新臺幣千元

人 事 費 別	金 額	說 明
一、民意代表待遇	-	
二、政務人員待遇	-	
三、法定編制人員待遇	26,444	
四、約聘僱人員待遇	2,300	
五、技工及工友待遇	1,321	
六、獎金	6,533	
七、其他給與	624	
八、加班費	1,650	
九、退休退職給付	-	
十、退休離職儲金	2,435	
十一、保險	2,700	
十二、調待準備	-	
合 計	44,007	

科 目				員 額 (單位：													
款	項	目	節 名 稱	職 員		警 察		法 警		駐 警		工 友		技 工		駕 駛	
				本年度	上年度	本年度	上年度	本年度	上年度	本年度	上年度	本年度	上年度	本年度	上年度	本年度	上年度
7			000800000 內政部主管														
	6		000856000 國家公園署及所屬	33	33	-	-	-	-	-	-	1	2	1	1	-	-
		1	5608560100 一般行政	33	33	-	-	-	-	-	-	1	2	1	1	-	-

海洋國家公園管理處

明細表

113年度

單位：新臺幣千元

人								年 需 經 費			說 明
聘 用		約 僱		駐外雇員		合 計		本 年 度	上 年 度	比 較	
本 年 度	上 年 度	本 年 度	上 年 度	本 年 度	上 年 度	本 年 度	上 年 度				
	4		-		-	39	40	42,357	40,594	1,763	
4	4	-	-	-	-	39	40	42,357	40,594	1,763	海洋國家公園經營管理：預計進用勞務承攬33人，經費19,724千元。

內政部國家公園署海洋國家公園管理處
公務車輛明細表

中華民國113年度

單位：新臺幣千元

車輛數	車輛種類	乘客人數 不含司機	購置 年月	汽缸總 排氣量 (立方公分)	油料費			養護費	其他	備註
					數量(公升)	單價(元)	金額			
1	現有車輛： 小客車及小客貨兩 用車	4	101.03	2,200	1,668	30.60	51	51	55	3163-K3。
1	小客車及小客貨兩 用車	4	102.01	1,800	1,668	30.60	51	51	49	ADD-0533。
1	小客車及小客貨兩 用車	7	109.07	2,200	1,668	30.60	51	26	55	BFX-2130。
1	機車	1	102.11	125	312	30.60	10	2	1	966-PSA。
1	機車	1	104.03	0	0	0.00	0	2	1	655-PIN。(預 計112年8月 汰換成電動機 車)。
1	機車	1	107.07	0	0	0.00	0	2	0	EWF-0010。
1	機車	1	108.09	0	0	0.00	0	2	0	EWG-0796。
2	機車	1	109.07	0	0	0.00	0	3	1	EPK-7361、EP K-7362。
1	機車	1	110.07	0	0	0.00	0	2	1	EPA-0272。
3	機車	1	111.07	0	0	0.00	0	5	2	EQV-3301。、 EQV-3302、EQ V-3305。
1	特種車 - 其他	1	109.12	0	0	0.00	0	23	0	電動搬運車。 東沙管理站使 用。
1	特種車 - 其他	1	111.09	0	1,668	27.30	46	9	0	東吉搬運車。 東吉管理站使 用農用搬運車 。
1	特種車 - 其他	1	111.09	0	1,668	27.30	46	9	0	東沙搬運車。 東沙管理站使 用農用搬運車 。
1	本年度新增車輛： 機車	1	113.08	0	0	0.00	0	2	1	新購001。預 計113年8月購 置。
	合 計				8,652		254	188	167	

附錄（九）

內政部國家公園署
台江國家公園管理處

內政部國家公園署
台江國家公園管理處

目次

中華民國 113 年度

	頁次
一、歲出計畫提要及分支計畫概況表	
(一) 一般行政-----	427
(二) 台江國家公園經營管理-----	428-434
二、各項費用彙計表-----	435-436
三、人事費彙計表-----	437
四、預算員額明細表-----	438-439
五、公務車輛明細表-----	440

內政部國家公園署台江國家公園管理處
歲出計畫提要及分支計畫概況表

(0856)-427

經資門併計

中華民國113年度

單位：新臺幣千元

工作計畫名稱及編號	5608560100 一般行政	預算金額	50,305
-----------	-----------------	------	--------

計畫內容：
辦理現職人員之待遇等相關事宜。

預期成果：
增進公務處理時效，提高工作效率。

分支計畫及用途別科目	金額	承辦單位	說明
01 人員維持	50,305	人事機構	1.包含職員33人、工友1人、聘用8人、約僱2人，合計44人之待遇33,239千元。
1000 人事費	50,305		
1015 法定編制人員待遇	26,644		2.員工年終、考績等獎金及退休人員年終慰問金7,114千元。
1020 約聘僱人員待遇	6,166		3.員工休假補助704千元。
1025 技工及工友待遇	429		4.員工趕辦業務超時加班費及未休假加班費等2,291千元。
1030 獎金	7,114		5.實施退撫新制政府應負擔部分之退休退職及資遣給付3,100千元。
1035 其他給與	704		6.約聘僱人員之離職儲金公提部分421千元。
1040 加班費	2,291		7.技工工友依據勞動基準法第56條規定按月提撥勞工退休準備金1千元。
1050 退休離職儲金	3,522		8.應由政府負擔之公保、勞保及健保保費補助3,435千元。
1055 保險	3,435		

工作計畫名稱及編號	5608562008 台江國家公園經營管理	預算金額	171,778
-----------	-----------------------	------	---------

計畫內容：

1. 辦理轄區重要據點發展策略規劃暨推動台江家園守護圈結盟合作共同管理計畫，與社區建立合作平台，結合在地產業、文化特色及社區獨有資源規劃生態旅遊路線。
2. 開發多元解說教育出版品與媒材，充實解說牌誌系統及資料庫；融合台江生態、人文及產業資源，推動多元且在地化之環境教育，推廣濕地保育價值，並結合文化創意設計。
3. 提供遊客高品質遊憩體驗，優化各項服務措施，結合產業與社區資源，共同規劃安全及友善的遊憩環境。
4. 進行台江濕地生態系棲地效能評估整合型研究、文史資產調查及強化國際遷移物種棲地保護等，確保國家公園資源永續利用及發展。
5. 辦理園區內整體環境改善、各項服務及公共設施整建改善、家園守護圈毗鄰鄉鎮之環境改善、緊急災害搶救及既有設施持續維修等工作。

預期成果：

1. 提供重要據點未來經營管理依據及透過台江家園守護圈輔導國家公園周邊發展融合保育目標，協助地方形塑特色創造新生機，並輔導社區成立組織建立機制運作生態旅遊。
2. 完善環境解說教育推廣，持續優化環教推廣營運機制，進而教育民眾正確的自然保育觀念，建立正確環境意識，認同國家公園生態保育價值。
3. 透過解說活動設計與地方資源利用，加強推廣遊客對國家公園環境資源、文化及產業之瞭解與認同。
4. 建構完整的濕地生態保護體系，改善濕地生態系核心棲地保育效能，營造國際遷移物種友善環境，永續保育濕地生態資源，並活化文史資產保存及利用。
5. 整合國家公園整體經營、遊憩及保育等需求，提供優質環境教育場域，達成自導式生態旅遊之終極目標，以符合生態、節能減碳及低衝擊補償工法設計，提供遊客及野生動物舒適安全之活動空間，以發揮整體預算運用最大效益。

分支計畫及用途別科目	金額	承辦單位	說明
01 基本行政工作維持	675	行政室	本計畫經費675千元，係業務費，包括：
2000 業務費	675		1. 教育訓練費40千元，係現職員工在職進修補貼學分費。
2003 教育訓練費	40		2. 一般事務費202千元(含文康活動費3千元×44人=132千元)。
2051 物品	137		3. 公務車輛油料137千元(小型汽車4輛，每輛每月汽油87公升，每公升30.6元，年需128千元；機車5輛，每輛每月汽油5公升，每公升30.6元，年需9千元，合計137千元)。
2054 一般事務費	202		4. 車輛養護費176千元(滿6年以上汽車4輛，每輛每年40,000元，計需160千元；機車5輛，每輛每年1,700元，計需9千元；電動機車4輛，每輛每年1,700元，計需7千元，合計176千元)及辦公器具養護費40千元，合計216千元。
2066 車輛及辦公器具養護費	216		5. 首長特別費80千元。
2093 特別費	80		
02 經營管理計畫	63,931	企劃經理課	本計畫經費63,931千元(公建計畫)，係業務費62,506千元及獎補助費1,425千元(經常門)，包括：
2000 業務費	62,506		1. 委託辦理台江國家公園112-113年解說專車計畫，總經費3,000千元，分2年辦理，112年已編列1,500千元，本年度續編最後1年經費1,500千元，係業務費。
2003 教育訓練費	480		2. 委託辦理113-114台江里海社區遊程推廣與培力計畫，總經費3,000千元，分2年辦理，本年度編列第1年經費1,500千元，係業務費。
2006 水電費	3,100		3. 委託辦理台江國家公園計畫(第二次通盤檢討)，總經費4,000千元，分2年辦理，本年度編列第1年經費2,000千元，係業務費。
2009 通訊費	1,322		
2018 資訊服務費	3,983		
2021 其他業務租金	200		
2024 稅捐及規費	82		
2027 保險費	325		
2036 按日按件計資酬金	400		
2039 委辦費	5,000		
2051 物品	1,800		
2054 一般事務費	38,848		

內政部國家公園署台江國家公園管理處
歲出計畫提要及分支計畫概況表

(0856)-429

經費門併計

中華民國113年度

單位：新臺幣千元

工作計畫名稱及編號	5608562008 台江國家公園經營管理	預算金額	171,778
分支計畫及用途別科目	金額	承辦單位	說明
2063 房屋建築養護費	300		4.辦理台江家園守護圈結盟合作計畫，包括辦理活動、紀錄、文創商品開發、協助行銷等2,000千元，係業務費。(含媒體政策及業務宣導費75千元)。 5.辦理台江國家公園計畫樁位測量、訂樁、土地分割、圖籍套繪及數值化工作與計畫、政令說明500千元，係業務費。 6.執行國家公園陸海域緊急災害應變、水域保育巡查等工作1,000千元，係業務費。(含設備養護費200千元) 7.辦理臺南市安南區轄區環境及遊憩設施清潔維護、植栽養護及景觀美化4,500千元，係業務費。 8.辦理臺南市安南區轄區海岸海漂垃圾清理工作6,000千元，係業務費。 9.園區內大型漂流物及竹木清理7,500千元，係業務費。 10.員工因公出差旅費800千元，係業務費。 11.辦理員工工作服、工作鞋、特別服裝及相關配件620千元，係業務費。 12.辦理資訊業務5,390千元，係業務費，明細如下： (1)資訊訓練課程相關經費80千元。 (2)租用網際網路專線費用及通信費822千元(台江管理處552千元、六孔192千元、賞鳥亭24千元、吉鹽故事館24千元、行動無線網路12千元、其他18千元)。 (3)資訊系統維護3,395千元： <1>機關入口網站及其他主題網站維護500千元。 <2>資訊應用系統(公文、差勤、財產、首長信箱、印表統計、員工入口網及虛擬系統等)維護545千元。 <3>機房、伺服器、儲存設備、個人電腦、印表機、網路及相關週邊設備等養護費用1,350千元。 <4>辦理資訊安全相關業務500千元(資訊安全系統維運、資訊安全應辦事項)。 <5>辦理園區基礎地理圖資查詢及應用系統維護500千元。 (4)辦理雲端服務(應用軟體、視訊會議及儲存空間等)租賃100千元。
2069 設施及機械設備養護費	5,856		
2072 國內旅費	800		
2081 運費	10		
4000 獎補助費	1,425		
4040 對國內團體之捐助	1,425		

內政部國家公園署台江國家公園管理處
歲出計畫提要及分支計畫概況表

中華民國113年度

單位：新臺幣千元

經資門併計

工作計畫名稱及編號	5608562008 台江國家公園經營管理	預算金額	171,778
分支計畫及用途別科目	金額	承辦單位	說明
			<p>(5)專家學者指導審議出席及講座鐘點費20千元。</p> <p>(6)資訊設備周邊非消耗185千元及消耗品購置補充300千元，合計485千元。</p> <p>(7)軟體使用費488千元(伺服器主機用戶端軟體、資訊安全防护系統、防毒軟體等)。</p> <p>13. 辦理管理處事務性、重複性等行政服務工作及加強為民服務與管理作業效能提升等相關業務委外作業費用4,795千元，係業務費。</p> <p>14. 辦理管理處、管理站一般公務所需水電費3,100千元及通訊費(含郵資)500千元，合計3,600千元，係業務費。</p> <p>15. 公務車輛稅捐、規費及保險82千元(包括燃料使用費25千元、牌照稅32千元及法定責任保險費25千元)及房屋稅25千元，合計107千元，係業務費。</p> <p>16. 辦理管理處、管理站建物財產險、火險及保全及房屋修繕等相關經費300千元，係業務費。</p> <p>17. 購買辦公事務用品、耗材、清潔用品、衛生、醫療用品及圖書檔案櫃等經費(含非消耗品)1,000千元，係業務費。</p> <p>18. 辦理歷年公文檔案數位管理相關費用100千元，係業務費。</p> <p>19. 設施及機械設備養護費1,116千元，係飲水機、消防設備、電梯設備、電信系統、機電及污水處理設備等檢測保養維修費用，係業務費。</p> <p>20. 辦理管理處四周環境清潔維護、景觀改善及植栽養護費4,788千元，係業務費。</p> <p>21. 辦理遊客中心、行政中心空調系統維護管理500千元，係業務費。</p> <p>22. 六孔管理站及轄區之經營管理12,890千元，係業務費，明細如下：</p> <p>(1)台南市七股轄區轄區環境及遊憩設施清潔維護、植栽養護及景觀美化5,100千元。</p> <p>(2)七股園區海岸線潟湖海漂垃圾及漂流竹木清運4,950千元。</p> <p>(3)七股園區各項服務及公共設施修繕維護2,040千元。</p> <p>(4)配合與國家公園七股園區在地體驗活動與站區在地資源監測500千元。</p>

內政部國家公園署台江國家公園管理處
歲出計畫提要及分支計畫概況表

(0856)-431

經資門併計

中華民國113年度

單位：新臺幣千元

工作計畫名稱及編號	5608562008 台江國家公園經營管理	預算金額	171,778
分支計畫及用途別科目	金額	承辦單位	說明
03 解說教育計畫	15,958	解說教育課	(5)七股潟湖與海域濕地保育巡守300千元。 23. 補助台江家園守護圈辦理國家公園相關活動計畫1,425千元，係獎補助費(經常門)。 本計畫經費15,958千元(公建計畫)，係業務費，包括：
2000 業務費	15,958		
2003 教育訓練費	350		1. 辦理環境教育、與國家公園有約、工作假期、分眾推廣活動及活動線上報名系統維運1,500千元，係業務費。
2021 其他業務租金	120		2. 製作解說叢書、電子書，及印製推廣手冊、專刊、年報、海報簡訊、摺頁等分眾環境教育媒材1,000千元，係業務費。
2027 保險費	320		3. 辦理解說各項志工招募、訓練、服裝、服勤津貼、保險及志工排班系統維運等經費2,300千元，係業務費。
2036 按日按件計資酬金	530		4. 辦理遊客中心解說展示、園區解說牌誌維護更新、園區設施維護及管理等相关業務800千元，係業務費。
2039 委辦費	5,208		5. 辦理園區公共意外保險及緊急救護訓練等相关業務300千元，係業務費。
2045 國內組織會費	20		6. 辦理遊客中心及安順鹽場展示館委外服務推廣工作，總經費5,200千元，分2年辦理，本年度編列第1年經費2,600千元，係業務費。
2051 物品	600		7. 辦理台江黑琵季系列活動1,500千元，係業務費。
2054 一般事務費	7,700		8. 辦理台江青春伴行/台江夜行活動750千元，係業務費。
2069 設施及機械設備養護費	800		9. 委託辦理台江濕地學校環境教育暨課程數位優化推廣，總經費7,000千元，分2年辦理，本年度編列第1年經費3,430千元，係業務費。
2072 國內旅費	300		10. 委託辦理兒童繪本製作800千元，係業務費。
2081 運費	10		11. 委託辦理遊客中心特展布展及相关文創品等978千元，係業務費。
04 保育研究計畫	24,264	保育研究課	本計畫經費24,264千元(公建計畫)，係業務費23,264千元及獎補助費1,000千元(經常門)，包括：
2000 業務費	23,264		
2003 教育訓練費	200		1. 委託研究台江國家公園濕地生態系服務評析及應用研究計畫3,500千元，係業務費。
2027 保險費	150		2. 委託辦理台江文史資源特色應用推廣計畫1,800千元，係業務費。
2036 按日按件計資酬金	700		3. 委託辦理台江學園海濱植物園建置及園區重要據點適地綠化示範計畫，總經費5,500千元，分3年辦理，111至112年度已編列3,500千元，
2039 委辦費	14,364		
2045 國內組織會費	100		
2051 物品	2,100		
2054 一般事務費	5,100		
2069 設施及機械設備養護費	100		

(0856)-432

內政部國家公園署台江國家公園管理處
歲出計畫提要及分支計畫概況表

經費門併計

中華民國113年度

單位：新臺幣千元

工作計畫名稱及編號	5608562008 台江國家公園經營管理	預算金額	171,778
分支計畫及用途別科目	金額	承辦單位	說明
2072 國內旅費	450		本年度續編最後1年經費2,000千元，係業務費。
4000 獎補助費	1,000		
4085 獎勵及慰問	1,000		<p>4. 委託辦理黑面琵鷺生態保護區開放採捕資源永續利用監測計畫，總經費2,400千元，分2年辦理，本年度編列第1年經費1,200千元，係業務費。</p> <p>5. 委託辦理台江國家公園鳥類資源調查及長期監測方法規劃，總經費3,000千元，分2年辦理，112年度已編列1,500千元，本年度續編最後1年經費1,500千元，係業務費。</p> <p>6. 委託辦理台江國家公園陸蟹公民科學家保育行動計畫，總經費1,800千元，分2年辦理，本年度編列第1年經費900千元，係業務費。</p> <p>7. 委託辦理國際性遷移物種（黑面琵鷺）動態數量與相關棲地監測1,464千元，係業務費。</p> <p>8. 委託辦理國際遷移物種保育生態友善棲地營造推廣計畫2,000千元，係業務費。</p> <p>9. 辦理各項國際、國內濕地生態保育及人文資源保育等研討會、研究成果發表會、研習、講座等保育交流活動(包含與其他機關團體合辦)，並參與國內保育組織或學術團體，加強保育成果交流800千元，係業務費。</p> <p>10. 辦理台江國家公園外來種、生物性危害防治及野鳥緊急傷患救援等業務200千元，係業務費。</p> <p>11. 辦理台江國家公園濕地環境資源調查及保育巡守計畫3,700千元，係業務費。</p> <p>12. 辦理濕地生物相調查及復育業務，含指標生物、瀕絕動植物復育、監測、植樹造林等其他自行研究與苗圃等相關保育設施管理維護等工作2,300千元，係業務費。</p> <p>13. 辦理製作濕地生態及人文保育相關摺頁、書籍或文創物等1,000千元，係業務費。</p> <p>14. 辦理保育志工招訓、服勤津貼、保險、服裝及相關管理業務800千元，係業務費。</p> <p>15. 購置及蒐集人文歷史、生態保育書籍及研究資料等100千元，係業務費。</p> <p>16. 為鼓勵園區及周緣地區養殖漁民、魚塭經營管理者一起參與生態友善棲地營造之推動，促進人與自然和諧共生之國家公園資源永續保育利用目標之獎勵金1,000千元，係獎補助費(經常門)。</p>

內政部國家公園署台江國家公園管理處
歲出計畫提要及分支計畫概況表

(0856)-433

經資門併計

中華民國113年度

單位：新臺幣千元

工作計畫名稱及編號	5608562008 台江國家公園經營管理		預算金額	171,778
分支計畫及用途別科目	金額	承辦單位	說明	
05 營建工程計畫	62,809	環境維護課	本計畫經費62,809千元(公建計畫)，係設備及投資，包括：	
3000 設備及投資	62,809			
3010 房屋建築及設備費	10,809		1.辦理台江國家公園網仔寮汕遊憩設施改善工程8,000千元。(含工程管理費177千元，8,000千元 \times 85% \times 1.5%+75千元=177千元，並配合工程結算總價覈實於得提列數額內執行。)	
3015 公共建設及設施費	52,000		2.辦理四草安檢所建築物內部裝修工程809千元(含工程管理費21千元，809千元 \times 85% \times 3%=21千元，並配合工程結算總價覈實於得提列數額內執行。)	
			3.辦理周緣地區家園守護圈環境設施改善工程10,000千元。(含工程管理費203千元，10,000千元 \times 85% \times 1.5%+75千元=203千元，並配合工程結算總價覈實於得提列數額內執行。)	
			4.辦理台江學園遊客中心設施改善工程10,000千元。(含工程管理費203千元，10,000千元 \times 85% \times 1.5%+75千元=203千元，並配合工程結算總價覈實於得提列數額內執行。)	
			5.辦理七股瀉湖碼頭區域服務設施改善工程10,000千元。(含工程管理費203千元，10,000千元 \times 85% \times 1.5%+75千元=203千元，並配合工程結算總價覈實於得提列數額內執行。)	
			6.辦理六孔管理站及遊客中心服務設施改善工程10,000千元。(含工程管理費203千元，10,000千元 \times 85% \times 1.5%+75千元=203千元，並配合工程結算總價覈實於得提列數額內執行。)	
			7.辦理園區及周緣區域設施持續維修及災後道路、環境復舊工程14,000千元。(含工程管理費254千元，14,000千元 \times 85% \times 1.5%+75千元=254千元，並配合工程結算總價覈實於得提列數額內執行。)	
06 交通及運輸設備計畫	410	行政室	本計畫經費410千元(公建計畫)，係設備及投資，包括：	
3000 設備及投資	410			
3025 運輸設備費	410		1.新購125CC(含)以上燃油機車2輛，每輛85千元，計170千元。	
			2.新購重型電動機車(含電池)2輛，每輛120千元，計240千元。	
07 其他設備計畫	3,731	行政室	本計畫經費3,731千元(公建計畫)，係設備及投資，包括：	
3000 設備及投資	3,731			
3030 資訊軟硬體設備費	3,111		1.資訊軟硬體設備費3,111千元，包括：	
3035 雜項設備費	620		(1)汰換個人電腦(含作業系統)10台，每台26千元，計260千元。	

(0856)-434

內政部國家公園署台江國家公園管理處
歲出計畫提要及分支計畫概況表

經費門併計

中華民國113年度

單位：新臺幣千元

工作計畫名稱及編號	5608562008 台江國家公園經營管理	預算金額	171,778
分支計畫及用途別科目	金額	承辦單位	說明
			<p>(2)汰換筆記型電腦(含作業系統)4台，每台28千元，計112千元。</p> <p>(3)汰換A3規格(41頁含以上)印表機(碳粉電子顯像式)(雙面列印器)2部，每部52千元，計104千元。</p> <p>(4)汰換2U機架式中階2路伺服器(Windows作業系統)1部224千元。</p> <p>(5)汰換網路路由交換器2部，每部35千元，計70千元。</p> <p>(6)汰換無線網路室內型基地台1部35千元。</p> <p>(7)汰換無線網路室外型基地台1部90千元。</p> <p>(8)購置資訊系統異地備份備援相關設備614千元。</p> <p>(9)購置合法套裝軟體及軟體升級752千元(含辦公室文書編輯軟體、主機作業系統、資料庫系統、無線網路設備授權等)。</p> <p>(10)機關入口網站及其他主題網站擴充功能500千元。</p> <p>(11)業務行政相關資訊系統及既有功能擴充200千元。</p> <p>(12)活動線上報名系統功能擴充150千元。</p> <p>2. 雜項設備費620千元，明細如下：</p> <p>(1)汰換陰井交換馬達4台，每台25千元，計100千元。</p> <p>(2)汰換六孔管理站廳舍及六孔遊客中心遊憩據點電力弱電及消防管線設備等450千元。</p> <p>(3)汰換遊客中心電視1台70千元。</p>

內政部國家公園署台江國家公園管理處
各項費用彙計表

中華民國113年度

單位：新臺幣千元

工作計畫名稱及編號 第一、二級用途別 科目名稱及編號	5608560100 一般行政	5608562008 台江國家公園 經營管理			合 計
合 計	50,305	171,778			222,083
1000 人事費	50,305	-			50,305
1015 法定編制人員待遇	26,644	-			26,644
1020 約聘僱人員待遇	6,166	-			6,166
1025 技工及工友待遇	429	-			429
1030 獎金	7,114	-			7,114
1035 其他給與	704	-			704
1040 加班費	2,291	-			2,291
1050 退休離職儲金	3,522	-			3,522
1055 保險	3,435	-			3,435
2000 業務費	-	102,403			102,403
2003 教育訓練費	-	1,070			1,070
2006 水電費	-	3,100			3,100
2009 通訊費	-	1,322			1,322
2018 資訊服務費	-	3,983			3,983
2021 其他業務租金	-	320			320
2024 稅捐及規費	-	82			82
2027 保險費	-	795			795
2036 按日按件計資酬金	-	1,630			1,630
2039 委辦費	-	24,572			24,572
2045 國內組織會費	-	120			120
2051 物品	-	4,637			4,637
2054 一般事務費	-	51,850			51,850
2063 房屋建築養護費	-	300			300
2066 車輛及辦公器具養護費	-	216			216
2069 設施及機械設備養護費	-	6,756			6,756
2072 國內旅費	-	1,550			1,550
2081 運費	-	20			20
2093 特別費	-	80			80
3000 設備及投資	-	66,950			66,950

(0856)-436

內政部國家公園署台江國家公園管理處
各項費用彙計表

中華民國113年度

單位：新臺幣千元

工作計畫名稱及編號 第一、二級用途別 科目名稱及編號	5608560100 一般行政	5608562008 台江國家公園 經營管理				合 計
3010 房屋建築及設備費	-	10,809				10,809
3015 公共建設及設施費	-	52,000				52,000
3025 運輸設備費	-	410				410
3030 資訊軟硬體設備費	-	3,111				3,111
3035 雜項設備費	-	620				620
4000 獎補助費	-	2,425				2,425
4040 對國內團體之捐助	-	1,425				1,425
4085 獎勵及慰問	-	1,000				1,000

內政部國家公園署台江國家公園管理處

人事費彙計表

中華民國113年度

單位：新臺幣千元

人 事 費 別	金 額	說 明
一、民意代表待遇	-	
二、政務人員待遇	-	
三、法定編制人員待遇	26,644	
四、約聘僱人員待遇	6,166	
五、技工及工友待遇	429	
六、獎金	7,114	
七、其他給與	704	
八、加班費	2,291	
九、退休退職給付	-	
十、退休離職儲金	3,522	
十一、保險	3,435	
十二、調待準備	-	
合 計	50,305	

款	項	目	節	名 稱	員 額 (單位：													
					職 員		警 察		法 警		駐 警		工 友		技 工		駕 駛	
					本年度	上年度	本年度	上年度	本年度	上年度	本年度	上年度	本年度	上年度	本年度	上年度		
7				000800000 內政部主管														
	6			000856000 國家公園署及所屬	33	33	-	-	-	-	-	-	1	1	-	-	-	-
		1		5608560100 一般行政	33	33	-	-	-	-	-	-	1	1	-	-	-	-

江國家公園管理處

明細表

113年度

單位：新臺幣千元

人								年 需 經 費			說 明
聘 用		約 僱		駐外雇員		合 計		本 年 度	上 年 度	比 較	
本 年 度	上 年 度	本 年 度	上 年 度	本 年 度	上 年 度	本 年 度	上 年 度				
	8	2	2	-	-	44	44	48,014	47,997	17	
	8	2	2	-	-	44	44	48,014	47,997	17	台江國家公園經營管理：預計進用勞務承攬56人，經費30,836千元。

(0856)-440

內政部國家公園署台江國家公園管理處
公務車輛明細表

中華民國113年度

單位：新臺幣千元

車輛數	車輛種類	乘客人數 不含司機	購置 年月	汽缸總 排氣量 (立方公分)	油料費			養護費	其他	備註
					數量(公升)	單價(元)	金額			
現有車輛：										
1	小客車及小客貨兩用車	4	104.03	1,800	1,044	30.60	32	40	17	AKG-6751。
1	小客車及小客貨兩用車	4	104.03	1,800	1,044	30.60	32	40	17	AKG-6752。
1	小客車及小客貨兩用車	4	104.03	1,800	1,044	30.60	32	40	17	AKG-6756。
1	小客車及小客貨兩用車	4	105.03	2,000	1,044	30.60	32	40	20	AQQ-8215。
3	機車	1	100.03	100	180	30.60	6	5	5	386-JSF、387-JSF、389-JSF。
2	機車	1	100.03	125	120	30.60	4	4	6	381-JSF、385-JSF。
4	機車	1	111.06	0	0	0.00	0	7	0	EQV-3176、EQV-3178、EQV-3179、EQV-3180。
本年度新增車輛：										
2	機車	1	113.06	125	0	0.00	0	0	0	新購001。預計113年6月購置。
2	機車	1	113.07	0	0	0.00	0	0	0	新購002。預計113年7月購置。
合 計					4,476		137	176	82	

附錄（十）

內政部國家公園署
國家自然公園管理處

內政部國家公園署
國家自然公園管理處

目次

中華民國 113 年度

	頁次
一、歲出計畫提要及分支計畫概況表	
(一) 一般行政-----	441
(二) 國家自然公園經營管理-----	442-449
二、各項費用彙計表-----	450-451
三、人事費彙計表-----	452
四、預算員額明細表-----	454-455
五、公務車輛明細表-----	456

內政部國家公園署國家自然公園管理處
歲出計畫提要及分支計畫概況表

(0856)-441

經資門併計

中華民國113年度

單位：新臺幣千元

工作計畫名稱及編號	5608560100 一般行政	預算金額	38,581
-----------	-----------------	------	--------

計畫內容：
辦理現職人員及公務人員考試錄取訓練人員之待遇等相關事宜。

預期成果：
增進公務處理時效、提高工作效率。

分支計畫及用途別科目	金額	承辦單位	說明
01 人員維持	38,581	人事機構	1. 包含職員30人、聘用3人，合計33人之待遇25,570千元。
1000 人事費	38,581		2. 員工年終及考績等獎金5,800千元。
1015 法定編制人員待遇	23,216		3. 員工休假補助等526千元。
1020 約聘僱人員待遇	2,354		4. 員工趕辦業務超時加班費、不休假加班費等1,892千元。
1030 獎金	5,800		5. 實施退撫新制政府應負擔部份之退休退職及資遣給付等2,200千元。
1035 其他給與	526		6. 約聘僱人員之離職儲金公提部分195千元。
1040 加班費	1,892		7. 應由政府負擔之公保、勞保、健保保費補助2,398千元。
1050 退休離職儲金	2,395		
1055 保險	2,398		

工作計畫名稱及編號	5608562009 國家自然公園經營管理	預算金額	146,855
-----------	-----------------------	------	---------

計畫內容：

為國家自然公園之經營管理並樹立未來潛在型國家自然公園之良好典範，計畫內容包括：

1. 建立經營管理機制、強化執法效能。
2. 縫補破碎化棲地、回復原有生態環境。
3. 環境設施改善、增進服務品質。
4. 深化資源調查監測、落實保育管理。
5. 推動環境教育、凝聚保育共識。
6. 建立經營管理諮詢平台、落實夥伴關係。

預期成果：

1. 強化夥伴關係：推動園區據點及設施認養機制，導人民間力量並推動珍愛壽山工作假期及落實社區培力，匯聚有志一同的山友共同守護壽山。
2. 棲地復育與重建：持續進行棲地環境監測復育及外來種生物移除作業，緩和與人與動物衝突關係。
3. 提供優質遊憩環境：推動遊客中心優化導覽系統、綠色山徑及重要休憩據點整體遊憩設施改善、解說牌誌規劃與設置充實解說媒材、解說基礎設施，並提供民眾與各級學校優良的環境教育場所及課程。
4. 推動潛在型國家自然公園：串連國家公園與都市綠地間之淺山治理系統，實踐里山倡議與自然共存理念。

分支計畫及用途別科目	金額	承辦單位	說明
01 基本行政工作維持	6,361	行政室	本計畫經費6,361千元，係業務費，包括：
2000 業務費	6,361		1. 教育訓練費100千元，係現職員工在職進修補貼學分費。
2003 教育訓練費	100		
2006 水電費	2,850		2. 一般事務費99千元(含文康活動費3千元×33人=99千元)。
2009 通訊費	228		
2021 其他業務租金	74		3. 辦理管理處、管理站辦公房舍及員工宿舍(含都會公園)等修繕費260千元。
2024 稅捐及規費	2		
2027 保險費	96		4. 辦公器具養護費35千元。
2051 物品	39		5. 公務車輛相關經費116千元(都會公園)，明細如下：
2054 一般事務費	2,330		(1) 油料39千元(機車4輛，每輛每月汽油26公升，每公升30.6元，年需39千元)。
2063 房屋建築養護費	260		(2) 養護費15千元(機車9輛(含電動車5輛)，每輛每年1,700元，計需15千元)。
2066 車輛及辦公器具養護費	50		(3) 保險費6千元、稅捐及規費2千元，合計8千元。(機車9輛(含電動車5輛))。
2069 設施及機械設備養護費	252		(4) 電動機車電池租金54千元(電動車5輛，每輛每月900元，計需54千元)。
2093 特別費	80		6. 機電維護及污水處理廠操作、水電維持、事務機器租賃及雜支(都會公園)等經費4,496千元。
			7. 視聽媒體、解說書籍資料印刷、解說及週年園慶活動、環境監測(都會公園)等經費1,175千元。
			8. 首長特別費80千元。
02 經營管理計畫	40,408	企劃經理科	本計畫經費40,408千元(公建計畫)，係業務費，包括：
2000 業務費	40,408		1. 服務中心、管理站及辦公室等水費及電費等2,500千元，係業務費。
2003 教育訓練費	250		
2006 水電費	2,500		2. 通訊費1,500千元(含郵資)，係業務費。
2009 通訊費	1,500		
2018 資訊服務費	3,113		3. 為執行巡邏維護及步道巡查等業務(含潛在國家自然公園範圍調查、會勘及至各點座談會辦
2021 其他業務租金	423		

內政部國家公園署國家自然公園管理處
歲出計畫提要及分支計畫概況表

(0856)-443

經資門併計

中華民國113年度

單位：新臺幣千元

工作計畫名稱及編號	5608562009 國家自然公園經營管理	預算金額	146,855
分支計畫及用途別科目	金額	承辦單位	說明
2024 稅捐及規費	47		<p>理等需求，如美濃、大小崗山、瀑底山、馬頭山等地)經費53千元，係業務費，明細如下：</p> <p>(1)公務機車養護費7千元(機車4輛，每輛每年1,700元，計需7千元)、機車保險費3千元，合計10千元。(詳公務車輛明細表)</p> <p>(2)電動機車電池租金43千元(電動車4輛，每輛每月900元，計需43千元)。</p> <p>4.為因應潛在國家自然公園(如美濃、大小崗山、瀑底山、馬頭山、大肚山等)業務推動執行，公務車3輛相關經費233千元，係業務費，明細如下：</p> <p>(1)公務車輛3輛稅捐、規費及保險55千元(車輛牌照稅30千元、燃料費17千元及車輛保險費8千元)。</p> <p>(2)公務車3輛油料152千元(小型汽車1輛，每輛每月汽油139公升，每公升30.6元，年需50千元；小客貨兩用車2輛，每輛每月汽油139公升，每公升30.6元，年需102千元，合計152千元)。</p> <p>(3)車輛養護費26千元(購置未滿2年公務車輛3輛，每輛每年8,500元，計需26千元)。(詳公務車輛明細表)</p> <p>5.消耗品600千元，含購置辦公文具用品及遊客中心視訊媒體資訊播送服務設施之光碟片等，非消耗品1,200千元，含行政服務園區之辦公家具及相關用品等，合計1,800千元，係業務費。</p> <p>6.製發壽山國家自然公園員工工作服、工作鞋、登山裝備及相關配件等經費297千元(9千元×3人=297千元)，係業務費。</p> <p>7.員工(含都會公園)因公出差旅費1,500千元，係業務費。</p> <p>8.園區公共意外責任險、建物財產火災保險費等350千元，係業務費。</p> <p>9.公共設施建物安全檢查及設施維護等經費400千元，係業務費。</p> <p>10.設施及機械設備養護費192千元，為消防設備、電信系統及機電系統等檢測保養維修費用，係業務費。</p> <p>11.影印機租賃及影印、大圖轉檔與輸出等費用700千元，係業務費。</p> <p>12.辦理處內公文收發、歸檔事務性、重複性等</p>
2027 保險費	386		
2036 按日按件計資酬金	1,100		
2051 物品	2,429		
2054 一般事務費	25,635		
2063 房屋建築養護費	400		
2066 車輛及辦公器具養護費	33		
2069 設施及機械設備養護費	1,092		
2072 國內旅費	1,500		

內政部國家公園署國家自然公園管理處
歲出計畫提要及分支計畫概況表

中華民國113年度

單位：新臺幣千元

經資門併計

工作計畫名稱及編號	5608562009 國家自然公園經營管理	預算金額	146,855
分支計畫及用途別科目	金額	承辦單位	說明
			<p>行政服務工作、加強櫃台為民服務與管理作業效能提升等委外相關作業經費4,250千元，係業務費。</p> <p>13. 行政中心暨遊客中心保全費用200千元，係業務費。</p> <p>14. 管理處暨遊客中心清潔勞務、提升服務品質及環境景觀維護等相關費用2,550千元，係業務費。</p> <p>15. 辦理資訊業務3,140千元，係業務費，明細如下：</p> <p>(1) 本處行政系統含公文、財產管理等系統維護經費400千元。</p> <p>(2) 本處業務系統含土地管理地理資訊、線上申辦、戶外計數及志工等系統更新維護經費1,138千元。</p> <p>(3) 資訊軟硬體設備定期維護費，總經費1,550千元，分2年辦理，本年度編列第1年經費775千元。</p> <p>(4) 辦理資訊安全相關業務(含資訊安全管理系統導入、資安健診及滲透測試等)550千元。</p> <p>(5) 資訊安全防護、防毒軟體、一次性密碼(OTP)、圖文編輯等軟體250千元。</p> <p>(6) 汰換個人電腦螢幕6台，每台4.5千元，計27千元。</p> <p>16. 推動潛在型國家自然公園，辦理協調溝通、座談會、可行性評估、計畫書擬定等經費1,650千元，係業務費。</p> <p>17. 辦理壽山國家自然公園計畫分區範圍圖說修正，搭配土地適宜性分析及召開各機關溝通協調座談會相關作業確認現地與圖說差異，進行樁位調整、數值圖資修正等經費1,500千元，係業務費。</p> <p>18. 辦理地方經營管理諮詢，蒐集各界對國家自然公園與周邊住民、民間團體、行政單位經由管理及共管之意見，配合國家自然公園計畫整體性發展，辦理國家(自然)公園法規及資源保育觀念教育與推廣250千元，及編製國家自然公園公告禁止事項相關教育手冊、摺頁製作等經費150千元，合計400千元，係業務費。</p> <p>19. 健全災害防救體系、加強區域內巡察護管及</p>

內政部國家公園署國家自然公園管理處
歲出計畫提要及分支計畫概況表

(0856)-445

經費門併計

中華民國113年度

單位：新臺幣千元

工作計畫名稱及編號	5608562009 國家自然公園經營管理	預算金額	146,855
分支計畫及用途別科目	金額	承辦單位	說明
03 解說教育計畫	12,286	保育解說科	<p>緊急救難等人員訓練、執行緊急救難、災害搶救等業務經費及辦理山域事故人命救助相關救援裝備（含特殊服裝、透氣防水外套及萬用工具組）及緊急備糧、會費等經費4,150千元，係業務費。</p> <p>20. 辦理在職人員暨新進人員教育訓練、資訊教育訓練課程、講座鐘點費及專家學者出席費等相關經費650千元(含職訓、生態保育、遊憩安全管理及其他相關專業知識等)，係業務費。</p> <p>21. 辦理經營管理綜合業務勞務承攬工作經費1,420千元，係業務費。</p> <p>22. 為提升為民服務品質，辦理觀摩及研習活動、教育手冊編制等經費123千元，係業務費。</p> <p>23. 辦理壽山國家自然公園園區環境清潔整理計畫等經費8,600千元(含風災環境整理)，係業務費。</p> <p>24. 辦理壽山國家自然公園燈具維護計畫經費900千元，係業務費。</p> <p>25. 配合向海致敬政策，辦理海岸一般及海漂垃圾等之清理相關經費500千元，係業務費。</p> <p>26. 辦理半屏山及大小龜山登山口等周邊環境噴藥消毒工作100千元，係業務費。</p> <p>27. 辦理壽山國家自然公園石灰岩洞巡守員培力及經營管理計畫，總經費1,500千元，分2年辦理，本年度編列第1年經費750千元，係業務費。</p> <p>本計畫經費12,286千元(公建計畫)，係業務費，包括：</p> <p>1. 購置教材、圖書、期刊、影片等費用100千元，係業務費。</p> <p>2. 辦理志工招募、教育、服勤津貼、制服製作及保險等經費900千元，係業務費。</p> <p>3. 辦理解說人員訓練，執行遊客中心、展示館等解說導覽、遊憩諮詢、影片播映等服務經費2,350千元，係業務費。</p> <p>4. 委託辦理113-114年環境教育經營與推動計畫，總經費5,000千元，分2年辦理，本年度編列第1年經費2,500千元，係業務費。</p> <p>5. 辦理進城藝遊活動經費1,500千元，係業務費。</p> <p>6. 委託辦理壽山國家自然公園人文史蹟類影片製</p>
2000 業務費	12,286		
2027 保險費	100		
2036 按日按件計資酬金	470		
2039 委辦費	4,250		
2051 物品	600		
2054 一般事務費	6,266		
2069 設施及機械設備養護費	600		

內政部國家公園署國家自然公園管理處
歲出計畫提要及分支計畫概況表

中華民國113年度

單位：新臺幣千元

經資門併計

工作計畫名稱及編號	5608562009 國家自然公園經營管理	預算金額	146,855
分支計畫及用途別科目	金額	承辦單位	說明
04 保育研究計畫	7,750		<p>7. 辦理遊客中心多語化服務費用1,500千元，係業務費。</p> <p>8. 辦理淺山環境教育宣導業務、平面解說、影音出版品或摺頁等規劃製作、解說及環境教育推廣活動、遊客中心展示空間及公共空間設施維護保養、遊客中心視訊媒體、資訊播送服務設備耗材及備品採購、解說媒材製作等1,686千元(含媒體政策及業務宣導費75千元)，係業務費。</p> <p>本計畫經費7,750千元(公建計畫)，係業務費，包括：</p>
2000 業務費	7,750		
2036 按日按件計資酬金	150		1. 委託研究壽山國家自然公園臺灣獼猴族群監測及疾病與健康研究調查計畫，總經費4,500千元，分2年辦理，112年度已編列2,250千元，本年度續編最後1年經費2,250千元，係業務費。
2039 委辦費	5,950		2. 委託辦理外來種植物長期監測及移除計畫，總經費1,700千元，分2年辦理，112年度已編列700千元，本年度續編最後1年經費1,000千元，係業務費。
2045 國內組織會費	150		3. 委託辦理壽山國家自然公園昆蟲資源調查計畫，總經費2,000千元，分2年辦理，112年度已編列1,000千元，本年度續編最後1年經費1,000千元，係業務費。
2051 物品	50		4. 委託辦理壽山國家自然公園蟹類調查監測計畫，總經費2,000千元，分2年辦理，本年度編列第1年經費1,000千元，係業務費。
2054 一般事務費	1,450		5. 委託辦理壽山國家自然公園半屏山過境猛禽研究調查計畫，總經費1,000千元，分5年辦理，本年度編列第1年經費200千元，係業務費。
05 都會公園管理與維護	57,663	臺中都會公園管理處	<p>6. 因應2050淨零排放政策，委託辦理壽山國家自然公園碳匯調查規劃評估費用500千元，係業務費。</p> <p>7. 辦理野生動物救傷處置、流浪犬貓移除安置、病害防除及預防管理、入侵種生物調查防治、保育成果蒐集、編製、成果發表及研討會、工作犬訓練並參與國內保育等相關組織或學術團體，加強各項成果交流等經費1,800千元，係業務費。</p> <p>都會公園管理與維護，所需經費57,663千元(公</p>

內政部國家公園署國家自然公園管理處
歲出計畫提要及分支計畫概況表

(0856)-447

經資門併計

中華民國113年度

單位：新臺幣千元

工作計畫名稱及編號	5608562009 國家自然公園經營管理	預算金額	146,855
分支計畫及用途別科目	金額	承辦單位	說明
2000 業務費	48,434	站、高雄都會公園管理站	建計畫），係業務費48,434千元及設備及投資9,229千元，包括：
2027 保險費	160		
2036 按日按件計資酬金	200		
2039 委辦費	6,072		1.辦理高雄都會公園一、二期園區（95公頃）經營管理相關事宜經費23,602千元，係業務費，明細如下：
2051 物品	980		
2054 一般事務費	39,748		(1)委託辦理高雄都會公園環境教育課程建構與推展計畫等，總經費4,000千元，分2年辦理，112年度已編列2,000千元，本年度續編最後1年經費2,000千元，係業務費。
2069 設施及機械設備養護費	1,274		(2)房屋建築維修、水電電器設備維護、電信機電檢視維修、指示牌示更新維護、設施、步道維護、災害搶救及資訊監錄系統設施設備維護更新等經費1,524千元。
3000 設備及投資	9,229		(3)加強都會公園園區巡查及緊急災害防救系統經費3,751千元。
3015 公共建設及設施費	9,229		(4)環境清潔、植栽養護、行政及解說服務人力與辦理志工聯盟及志工服勤管理等相關經費15,034千元。
			(5)週年園慶活動、都會公園環境監測等經費271千元。
			(6)委託辦理高雄都會公園樹木安全及健康評估1,022千元。
			2.辦理臺中都會公園(88公頃)經營管理相關事宜經費24,832千元，係業務費，明細如下：
			(1)委託辦理臺中都會公園環境教育經營與推動，總經費4,400千元，分2年辦理，本年度編列第1年經費2,100千元。
			(2)委託辦理臺中都會公園環境監測及大肚山區潛在保育物種(哺乳類、鳥類)調查計畫等經費950千元。
			(3)加強園區巡查警衛勤務保全、園區建物設施保全及園區公共意外責任險等經費4,770千元。
			(4)環境清潔維護及植栽養護、雜支等經費8,672千元。
			(5)志工服勤業務、勞務人力承攬及執行相關業務等經費4,830千元。
			(6)辦理平面解說書籍及摺頁資料印刷、週年園慶活動、外來種移除等經費1,510千元。
			(7)辦理臺中都會公園整體環境再發展規劃等經費2,000千元。
			3.高雄都會公園一期園區環境教育館冷氣汰換、

內政部國家公園署國家自然公園管理處
歲出計畫提要及分支計畫概況表

中華民國113年度

單位：新臺幣千元

經資門併計

工作計畫名稱及編號	5608562009 國家自然公園經營管理	預算金額	146,855
分支計畫及用途別科目	金額	承辦單位	說明
06 營建工程計畫	21,000	遊憩服務科	多媒體簡報室視聽設備、新設育苗網室、溜冰場聯外步道等既有設施改善計畫等經費4,375千元，係設備及投資。(含工程管理費112千元， $4,375 \text{千元} \times 85\% \times 3\% = 112 \text{千元}$ ，並配合工程結算總價覈實於得提列數額內執行。)
3000 設備及投資	21,000		4.臺中都會公園園區星象廣場改建及既有設施改善計畫經費4,854千元，係設備及投資。(含工程管理費124千元， $4,854 \text{千元} \times 85\% \times 3\% = 124 \text{千元}$ ，並配合工程結算總價覈實於得提列數額內執行。)
3015 公共建設及設施費	21,000		辦理壽山國家自然公園內各項服務設施整建維護相關設計與工程經費21,000千元(公建計畫)，係設備及投資，包括：
			1.園區遊憩服務設施維護暨零星修繕改善工程(開口契約)5,500千元(辦理園區設施零星修繕改善及災損更新)。(含工程管理費145千元， $5,500 \text{千元} \times 85\% \times 1.5\% + 75 \text{千元} = 145 \text{千元}$ ，並配合工程結算總價覈實於得提列數額內執行。)
			2.辦理北壽山園區遊憩服務相關設施更新維護工程，總經費30,000千元，分3年辦理，112年度已編列1,250千元，本年度續編第2年經費13,500千元，辦理工程發包施工。〔含工程管理費205千元， $(30,000 \text{千元} \times 85\% \times 1\% + 200 \text{千元}) \times (13,500 \text{千元} / 30,000 \text{千元}) = 205 \text{千元}$ ，並配合工程結算總價覈實於得提列數額內執行。〕
			3.國家自然公園第2期公廁及周邊設施改善工程2,000千元。(含工程管理費51千元， $2,000 \text{千元} \times 85\% \times 3\% = 51 \text{千元}$ ，並配合工程結算總價覈實於得提列數額內執行。)
07 其他設備計畫	1,387	企劃經理科	本計畫經費1,387千元(公建計畫)，係設備及投資，包括：
3000 設備及投資	1,387		1.資訊軟硬體設備費847千元，明細如下：
3030 資訊軟硬體設備費	847		(1)網路及資訊週邊設備等經費149千元(含個人電腦套組汰換6台，每台24.9千元，計149千元。)
3035 雜項設備費	540		(2)購置套裝軟體等經費84千元(含行政軟體Office軟體專業版6套，每套14千元，計84千元)。
			(3)購置資訊系統異地備份備援相關設備614千元。

內政部國家公園署國家自然公園管理處
歲出計畫提要及分支計畫概況表

(0856)-449

經資門併計

中華民國113年度

單位：新臺幣千元

工作計畫名稱及編號	5608562009 國家自然公園經營管理	預算金額	146,855
分支計畫及用途別科目	金額	承辦單位	說明
			<p>2. 雜項設備費540千元，明細如下：</p> <p>(1) 保育巡察護管、登山相關業務及災害防救、緊急救難、智慧國家公園遊客安全預警系統、地理資訊系統線上查詢、山域事故人命救助相關救援設備等，購置相關通訊、器材、裝備等經費計40千元。</p> <p>(2) 購置行政園區傢俱設施及雜項設備500千元。</p>

(0856)-450

內政部國家公園署國家自然公園管理處
各項費用彙計表

中華民國113年度

單位：新臺幣千元

工作計畫名稱及編號 第一、二級用途別 科目名稱及編號	5608560100 一般行政	5608562009 國家自然公園 經營管理			合 計
合 計	38,581	146,855			185,436
1000 人事費	38,581	-			38,581
1015 法定編制人員待遇	23,216	-			23,216
1020 約聘僱人員待遇	2,354	-			2,354
1030 獎金	5,800	-			5,800
1035 其他給與	526	-			526
1040 加班費	1,892	-			1,892
1050 退休離職儲金	2,395	-			2,395
1055 保險	2,398	-			2,398
2000 業務費	-	115,239			115,239
2003 教育訓練費	-	350			350
2006 水電費	-	5,350			5,350
2009 通訊費	-	1,728			1,728
2018 資訊服務費	-	3,113			3,113
2021 其他業務租金	-	497			497
2024 稅捐及規費	-	49			49
2027 保險費	-	742			742
2036 按日按件計資酬金	-	1,920			1,920
2039 委辦費	-	16,272			16,272
2045 國內組織會費	-	150			150
2051 物品	-	4,098			4,098
2054 一般事務費	-	75,429			75,429
2063 房屋建築養護費	-	660			660
2066 車輛及辦公器具養護費	-	83			83
2069 設施及機械設備養護費	-	3,218			3,218
2072 國內旅費	-	1,500			1,500
2093 特別費	-	80			80
3000 設備及投資	-	31,616			31,616
3015 公共建設及設施費	-	30,229			30,229
3030 資訊軟硬體設備費	-	847			847

內政部國家公園署國家自然公園管理處
各項費用彙計表
中華民國113年度

單位：新臺幣千元

工作計畫名稱及編號 第一、二級用途別 科目名稱及編號	5608560100 一般行政	5608562009 國家自然公園 經營管理				合 計
3035 雜項設備費	-	540				540

(0856)-452

內政部國家公園署國家自然公園管理處

人事費彙計表

中華民國113年度

單位：新臺幣千元

人 事 費 別	金 額	說 明
一、民意代表待遇	-	
二、政務人員待遇	-	
三、法定編制人員待遇	23,216	
四、約聘僱人員待遇	2,354	
五、技工及工友待遇	-	
六、獎金	5,800	
七、其他給與	526	
八、加班費	1,892	
九、退休退職給付	-	
十、退休離職儲金	2,395	
十一、保險	2,398	
十二、調待準備	-	
合 計	38,581	

本 頁 空 白

家自然公園管理處

明細表

113年度

單位：新臺幣千元

人								年 需 經 費			說 明	
聘 用		約 僱		駐外雇員		合 計		本 年 度	上 年 度	比 較		
本 年 度	上 年 度	本 年 度	上 年 度	本 年 度	上 年 度	本 年 度	上 年 度					
	3	3	-	-	-	-	33	33	36,689	35,612	1,077	國家自然公園經營管理：預計進用勞務承攬82人，經費44,769千元。
	3	3	-	-	-	-	33	33	36,689	35,612	1,077	

(0856)-456

內政部國家公園署國家自然公園管理處
公務車輛明細表

中華民國113年度

單位：新臺幣千元

車輛數	車輛種類	乘客人數 不含司機	購置 年月	汽缸總 排氣量 (立方公分)	油料費			養護費	其他	備註
					數量(公升)	單價(元)	金額			
1	現有車輛： 小客車及小客貨兩 用車	4	110.10	1,798	1,650	30.60	50	9	14	BBP-8392。
1	小客車及小客貨兩 用車	4	111.07	2,359	1,668	30.60	51	9	20	BQP-9272。
1	小客車及小客貨兩 用車	4	112.07	2,359	1,668	30.60	51	8	20	BTQ-5310。
1	機車	1	97.06	125	312	30.60	10	2	1	581-CVM。
1	機車	1	100.06	125	312	30.60	10	2	1	937-JAW。
2	機車	1	107.09	0	0	0.00	0	4	23	EMP-0762、EM P-0763。
2	機車	1	107.09	124	624	30.60	19	3	2	MUS-0865、MU S-0866。
3	機車	1	109.06	0	0	0.00	0	5	35	EPD-2715、EP D-2716、EPD- 2717。
2	機車	1	111.07	0	0	0.00	0	3	24	EPU-2155、EP U-2156。
2	機車	1	112.07	0	0	0.00	0	3	23	EPV-6622、EP V-6623。
	合 計				6,234		191	48	163	